Tėvynė

SUSIVIENIJIMO LIETUVIŲ AMERIKOJE ORGANAS

No. 13 — Acceptance for Mailing at Special Rate of Postage provided for in Section 1108, Act of October 3, 1917, Authorized June 27, 1918 — New York 1, N. Y., Kovo-March 29, 1957 — Entered as Second Class Matter November 28, 1910, at the Post Office at New York, N. Y., under the Act of March 3, 1879 — Vol. XLVIII

Didžiuosius Sprendimus Politikai Mėgina Atidėti Ateičiai

Indijos ministeris pirmininkas Nehru prieš Eisenhowerio Vid. Rytų doktriną. – Anglų darbiečiai už neitraliųjų valstybių juostą, kuri apsaugotų Vakarų pasaulį nuo susidurimų su komunistais

Tai yra žmogiška ir suprantama, kai mes kasdieniame gyvenime tuos veiksmus ir sprendimus, kurie tikrumoje mums yra nemalonūs, mėginame atidėti kiek galima tolimesnei ateičiai, jeigu tik gyvenimo aplinkybės taip daryti leidžia.

Jeigu privačiame gyvenime tokia žmogaus laikysena gali buti pateisinta, tai politikoje, kai nuo vadovaujančių asmenų sprendimų dažnai priklauso viso krašto likimas ir laimė, jau sunkiai suvirškinimas panašus veikimas.

Daugumos kraštų atsakingi politikai gerai supranta ir jaučia, kad pakenčiamo sugyvenimo su komunistiniu pasauliu negalima tikėtis. Bet kiekvienu atvėju, kai tik mėginama santykių su komunistais reikalus spręsti tuojau kyla rimtas klausimas.

— Kas darytina tuojau, praktiškai? Ir kokios gali buti pasekos iš kiekvieno griežtesnio žygio?

Prieš akis stovi kruvino konflikto šmėkla. Todėl daugelis politikų ir deda pastangas vilkti toliau, nors ir nemalonų, bet daugelio nuomone neišvengiamą šaltojo karo jungą, kuris verčia valstybes ginkluotis, verčia daugelį tautų savo energiją panaudoti nevaisingiems pasirengimams.

Nehru prieš Vidurinių Rytų doktriną

Indijos ministeris pirmininkas Nehru rado reikalinga išsitarti dėl prezidento Eisenhowerio Vidurinių Rytų doktrinos. Jis savo mintis pradeda dėstyti, atrodo, taip, kaip diktuoja jo šalies interesai.

— Aš nemėgstu komunizmo ir nenoriu, kad jis bet kuriam kraštui ar valstybei varu ir prievarta savo idėjas primestų.

Bet čia pat jis daro žingsnį atgal ir sanprotauja, jog, girdi, neįmanoma militariniu keliu spręsti šiuos klausimus. O prezidento Eisenhowerio doktrina galutinoje išvadoje galėtų privesti prie militarinio pobudžio konflikto. Tai esą jokiu atvėju nepageidaujama.

Vadinamos neitraliosios komunizmo žvilgsniu politikos žymiausias atstovas užmerkia akis į tai, kad komunistai militariniu keliu daugelį kraštų užkariavo ir militarines priemones šiandien tebenaudoja, kaip netolimoje praeityje buvo Vengrijoje, kad jie nesustos militarines priemones vartoti ir tuojau paleis į darbą savo tankus, jeigu bet kuri tauta mėgins iš jų kruvinų nagų ištrukti. Jeigu Nehru yra priešingas komunistų pastangoms užkrauti savo vergišką sistemą laisvoms tautoms, tai kodėlgi jis lengva širdžia palinkęs aukoti tas tautas, kaip pavyzdžiui lietuvius, komunistinio Molocho jungui? O lietuvių tauta tiek buvo kalta, kad ji gyveno arčiausia komunistinės valstybės ir ją vieną pirmųjų komunizmas pavergė. Išcina taip, kad Nehru linkęs komunistams priešintis, jeigu jie mėgins naujas tautas paglemžti. Bet tas nelaimingas valstybes, kaip Lietuvą, jis jaučiasi amžinai palaidojęs. Ir jo savijauta tiek gera, kad jis pastoviai pabrėžia savo tauriuosius nusistatymus ir linkęs smerkti kitus politikus, kurie esmėje juk nė trupučio nėra daugiau už patį Nehru nusikaltę.

Nehru politikos pasekmės

Bet Nehru linkęs komunistus smerkti tik žodžiais. Nesgi jis griežtai atmeta bet kokius įtikinančius žygius prieš sovietus. Tad jo pasmerkimas lieka popierinis ir teturi menkiausios vertės šių dienų politinėje raidoje. Šios negriežtos prieš komunistinę įtaką politikos išdava jau akivaizdoje, nes Nehru pirmą kartą turi siurpryzą: viena Indijos savivaldybė pateko į komunistų partijos įtaką. Tai, rodos, turėtų patį Nehru priversti persvarstyti ikšiolinę savo politiką komunistų atžvilgiu.

Užtvara nuo komunizmo

Anglijos darbiečių vadas Gaitskell savo paskaitoje, kurią jis skaitė savo atsilankymo metu Berlyne, eina tuo pačiu Nehru pramintu keliu ir linkęs toliau praktikuoti "appeassement", kuris buvo tikėtasi, jau palaidotas ir iš naujo kalba apie vadinamą barjerą tarp komunistinio bloko ir laisvojo vakarų pasaulio. Gaitskell šiandien skelbiamos idėjos, kuriam atsidurus Anglijos ministerio pirmininko vietoje, gali įgauti realios reikšmės. Jo nuomone Rumunija pradedant ir baigiant Lenkija, bei visa Vokietija turi susidaryti toji juosta, kuri neva apsaugosianti abu blokus nuo galimų konfliktų. Kaip tą padaryti Anglijos darbiečių vadui visai aišku, — tik reikia esą abiem pusėm atitraukti savo karines pajėgas iš numatytų vadinamų ateityje neitraliomis valstybių ir busią pasiekta trokštamos harmonijos. Einant šiuo projektu Vokietija susijungia irgi paprastai, tik reikėtų paskelbti visoj Vokietijoj laisvus rinkimus. Kad bent taip butų! Betgi tikrumoje Sovietai supranta tokius sumanymus, kaip galutiną atsisakymą sulaikyti komunistinę agresiją. Mes per paskutinį dešimtmetį pripratom matyti kaip viena po kitos valstybės, ar nors jų dalys, Azijoje ir Europoje patenka į komunistų rankas. Komunistai nepaliaujamai žygiuoja priekin, o Vakarų politikos vadai tekalba tik apie jiems nesipriešinimą, jiems pataikauja ir nesirupina atitaisyti tas skriaudas, kurias jau padarė raudonasis teroras jų pavergtoms tautoms.

Neryžtingumas drąsina Sovietus

Šis neryžtingumas, o taip pat stoka vieningumo demokratinių valstybių tarpe, kas jas komunistų akyse silpnina, ir toliau skatina komunistus veržtis į pasaulio užkariavimą.

Karo niekas nenori. Ir kova dėl taikos išlaikymo visame pasaulyje turi pasekėjų. Viskas butų labai gerai, jeigu dabar einamu keliu butų galima taiką laimėti. Bet jeigu tuo pačiu metu leidžiama komunistiniam blokui tolydžio vis stiprėti, jeigu nerandama priemonių sulaikyti tolimesnę raudonųjų agresiją, tai vis tiek geros taikos nebus ir šiandien neišsprendžiami tautų laisvės klausimai ateityje kur kas sunkiau galės buti sutvarkomi.

Visų pavergtų tautų, taip pat ir lietuvių yra giliausias troškimas, kad demokratinės valstybės tomis priemonėmis, kurios šiandien yra galimos, griežčiausiu budu priešintųsi tolimesnei komunistų agresijai, taip pat veiksmingai paremtų laisvę mylinčių tautų pastangas išsilaisvinti iš komunistų žiauriausios priespaudos. Be tokio pasiryžimo viso pasaulio tautų likimas statomas į aiškų pavojų.

Ministeris Povilas Žadeikis 70 Metų Amžiaus

Ministeris Povilas Žadeikis

Lietuvos Įgaliotam Ministeriui Washingtone, pulkininkui Povilui Žadeikiui, kovo 26 dieną sukako 70 metų amžiaus.

Minis. Povilas Žadeikis gimęs 1887 metais kovo 26 dieną Lietuvoje, Pareškečio kaime, Telšių apskrityje. Pradžios mokslą gavęs namie, vargo mokykloje. 1899-1903 metais mokėsi Palangos progimnazijoje ir 1907 metais baigė Jelgavos gimnaziją. Po to studijavo Petrapilio Universitete, kurį baigė 1912 m. su pirmos klasės diplomu; specializavosi org. chemijoje. Tuo pačiu metu buvo pašauktas atlikti karinę prievolę; tarnavo rusų kariuomenėje Kaune ir Gardine iki I pasaulinio karo pradžios, kada mobilizuotas pateko į Gvardijos lietuviškojo pulko atsargos dalinį, pačiame Petrapilyje; vėliau perkeltas į Kauną kaipo savanoris iš kur pateko į Kaukazo šaulių brigadą prie Šiaulių; atsidurė Papilėje, Lygymuose ir Pandely kaip pėstininkų kuopos vadas. Galop per Zobiškį pateko į Padauguvį, Kreizburgo rajone, iš kur vėliau buvo atšauktas į karininkų elektros mokyklą Petrapily. Baigęs mokyklą pasiųstas į Serpuchovą praktikos darbams, netoli Maskvos.

Vėliau jis pasiųstas į frontą ir paskirtas radijo susisiekimo viršininku Kreizburge. Įvykus 1917 m. revoliucijai ir rusams pasitraukus iš karo veiksmų, savo radijo dalinį išformavo Ribinske prie Volgos ir grįžo į Leningradą. Perėjęs į civilinį gyvenimą, 1918 m. Lietuvių Repatriacijos Komiteto Leningrade generalinis sekretorius. Gruodžio mėn. 1918 metais grįžo Lietuvon į okupuotą Vilnių ir birželio 6, 1919 m. parvyko į Kauną. 1919. VII. 21—1919 X. 9 Kr. Apsaugos Ministeris. 1919-1921 Lietuvos Misijos JAV narys ir kariškas įgaliotinis. 1922 m. Kr. Apsaugos Ministerijos atstovas derybose su Vokietija. 1923 m. Lietuvos Karinės Misijos Prancuzijoje narys. Sugrįžęs į Kauną, savo raportą apie prancuzų karo inžineriją patalpino karo žurnale "Musų Žinynas". Pereidamas į Užsienių Reikalų Ministerijos tarnybą, pakeltas į lietuviškos karo inžinerijos pulk. leit. Prezidento Stulginskio paskintas konsulu 1923 m. gruodžio 1 d. Lietuvos Konsulato Chicagoje steigėjas ir konsulas nuo 1924. II. 16 iki 1928. II. 1 . 1928. II. 1 — 1935 Lietuvos Generalinis Konsulas New Yorke. Nuo 1935. VII. 1 Lietuvos Nepaprastas Pasiutinys ir Įgaliotas Ministeris Washington, D. C., JAV. Prisistatė Prez. Roosevltui 1935 metais rugpiučio 21 dieną.

Parašė brošiurą: Su Lietuva ar prie Lenkijos 1921 m.; Introducing Lithuania, 1930 m.; str. An Aspect of the Lithuanian Record of Independence, tilpusį The Annals of the American Academy of Political and Social Science, March, 1944.

Apdovanotas Vytauto ir Gedimino ordenais, Šaulių Žvaigžde ir Nepriklausomybės Medaliu.

Susivienijimas ir Mažoji Lietuva

Praeitame Tėvynės 12 numeryje laužant straipsnį **Susivienijimas ir Mažoji Lietuva,** įvyko netikslumų. Todėl atitaisome tą straipsnį, kaip jis turėjo buti.

Straipsnio dalis: **Tamsiausių žmonių — šviesiausi darbai** turėjo buti tokia:

Tamsių žmonių — šviesiausi darbai

Šiandien, kuomet pergyvenome tą didų amžiaus pusšimčio istorinį posukį, visi matome ir suprantame, kaip tas vyko ir kodėl taip, o ne kitaip įvyko. Aušrininkų-varpininkų-mažlietuvių patriarchų svajonės buvo įgyvendintos. Mes buvome laisvi. Kad vėl busime laisvi — niekas tuo neabejoja.

Šias, anų laikų idealistų svajones Amerikos lietuviams atgabeno Dr. Jonas Šliupas, vienas šviesiausių asmenybių ano laikotarpio. Bet labai charakteringa ir įdomu, kad ano laiko išeivija, kuri, kaip Dr. J. Baltrušaitienė, SLA daktarė kvotėja, 1914 metų savo raporte sako: "Aplikantų vidutinis amžius 30 metų. Blaivininkų tik apie 1%. Labai didelis nuošimtis aplikantų nemoka pasirašyti savo pavardės", suprato didžiuosius ir gyvybinius lietuvių tautos reikalus, ir nors tais laikais mažai uždirbo, bet daug aukojo, kad įgyvendinti didįjį troškimą, kad buti laisviems. Mes skaitome, kad anų laikų išeivija buvo tamsi, bet jų darbai, palyginus su šių dienų išeivijos darbais, lieka vieni iš šviesiausių. Juos jungė ir žadino didi atgimimo dvasia.

Ką SLA yra davęs mažlietuvių veiklai ištisai tokis, kaip straipsnio dalis buvo parašyta, tik reikia ištaisyti, kad aušrininkui A. Vištaliui per eilę metų SLA siunčia po 60, kartais net po 100 dol., kad tuomi padėti aprupinti jo senatvę.

Po patriarcho Jankaus laiško ir Jankaus, Brako kelionės po Ameriką turėjo buti:

Jau vien čia suminėti istoriniai darbai nusako, ką S. L. A. davė mažlietuviams ir kaip rupinosi jų reikalais. Mes, jaunesnioji SLA narių karta didžiuojamės dėl šių SLA atliktų darbų.

Šis paaiškinimas Tėvynės 12 numeryje buvo įdėtas po Tamsiausių žmonių — šviesiausi darbai pirmos dalies paaiškinimo. O straipsnio pabaiga turėjo buti: **Kviečiame brolius mažlietuvius buti SLA nariais...**

Kviečiame brolius mažlietuvius buti SLA nariais

Lietuvių tauta pergyvena vėl tamsų priespaudos laikotarpį. Šis laikotarpis nemažą skaičių mažlietuvių atbloškė į šį kraštą. Te visos SLA praeities pastangos, visos sudėtos aukos primena broliams mažlietuviams, kad SLA rupinosi jų reikalais dar tada, kai jaunesni šios kartos žmonės dar nebuvo gimę, kai svajonė apie laisvę atrodė tik sapnai. Mes nesakome, kad Jųs esate skolingi, nes daugelis šviesiųjų mažlietuvių jau stovi SLA narių gretose, bet kviečiame jungtis į šią didžiausią brolišką lietuvių organizaciją. Kuomet Jųs busite gyvi SLA narių tarpe, bus gyvi ir visi Jusų reikalai, kurie taip svarbūs ir reikšmingi musų busimai laisvai Lietuvai.

SLA PARAMA VILNIAUS MOKSLO RUMAMS

Vilnius Lietuvos širdis. Vilnius Lietuvos kunigaikščių ir karalių miestas. Šiame dindingame mieste klostėsi visa Lietuvos istorija. Žodis Vilnius, kiekvieno lietuvio lupose gyvas, nežiurint kur jis begyventų.

Po to kai Lietuva nustojo savo galybės, rusų carų priespaudos laikais, Vilniuje burėsi geriausi Lietuvos vaikai, visa Lietuvos šviesuomenė. Nors Vilnius buvo augantis ir žymintis Lietuvos miestas, bet lietuviai neturėjo jame net savo nuosavos pastogės.

Kad įsigyti lietuviams savo pastogę, kad turėti vietą, kitaip sakant, tą atramos tašką lietuvių tautos išsilaisvinimo veiklai, ano meto mintytojai ir veiklos vadovai, nutarė įsigyti Vilniuje savo namus, ir pavadinti juos labai nekaltu pavadinimu: Lietuvių Mokslo Rumai.

Sumanymas reikėjo įgyvendinti

Kad įgyvendinti šį sumanymą reikėjo savo tautos paramos, nes reikėjo lėšų. Lietuvos inteligentija tuo kart buvo labai negausi ir neturtinga, ukininkija skurdo, o dvarininkai buvo daugumoje sulenkėję bajorai. Todėl įgyvendinimui šio sumanymo, viltys nukrypsta į lietuvių išeiviją Amerikoje. Amerikos išeivija tada nebuvo gausi ir išblaškyta po visą didžiulį kraštą. Bet SLA nemažą dalį tos išeivijos jau buvo apjungęs ir gal todėl SLA tampa tas didysis istorinis faktorius Mokslo Rumų Vilniuje, dėl kurių didžiuojasi visi lietuviai, kurie buvo lyg kampinis akmuo, tais laikais kovų už Lietuvos laisvę, nes čia formavosi visi sumanymai.

Todėl vykdytojai visų lietuvių troškimų ir tuo laiku dvasios apraiškos, dabar visų lietuvių pripažinti patriarchais: Dr. J. Basanavičius ir dumos atstovas Dr. M. Yčas vyksta į Ameriką ir broliškoje lietuvių organizacijoje randa visą tai ko ieškojo ir troško.

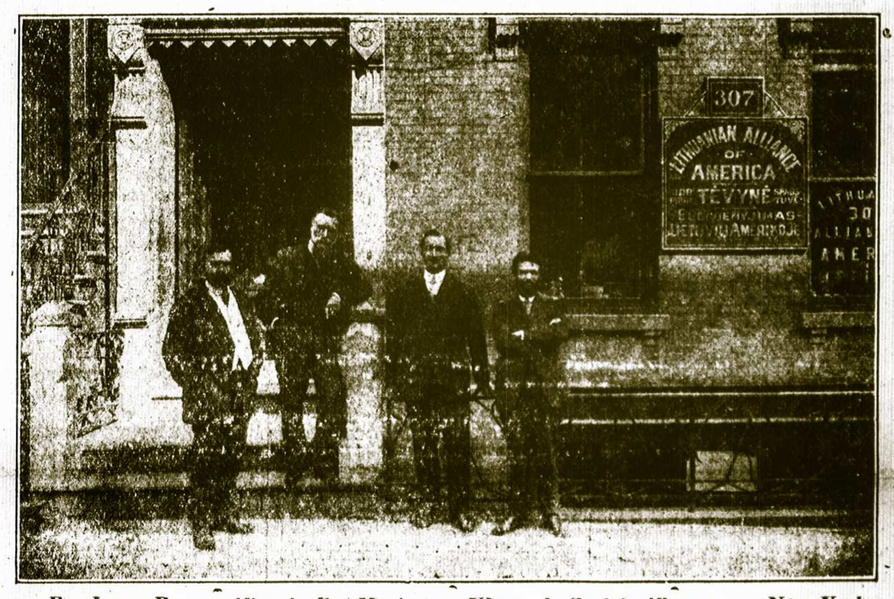

Dr. Jonas Basanavičius ir Dr. Martynas Yčas prie Susivienijimo namo New Yorke

Šis istorinis, labai didžios reikšmės anų laikų paveikslas, rodo Dr. J. Basanavičių ir Dr. M. Yčą prie SLA namo New Yorke. Rašant šį rašinį apie Vilniaus Mokslo Rumus, neturime tikslo parodyti savo nariams, kad didieji Lietuvos žmonės lankė SLA pastogę, kad musų tikslas yra: pasakyti visiems SLA nariams, visiems lietuviams, kad veik vieno SLA ir SLA kuopų lėšomis tie namai buvo pastatyti. Anų laikų SLA seimai didžiausią dalį lėšų iš Tautiškų Centų Fondo skirdavo šiem namam pastatyt ir išlaikyt.

Organizuotumo reikšmė

Šį tokios didžios istorinės reikšmės darbą galėjo atlikti tik patriotiškai nusiteikusi organizacija išeivijoj. Išeiviai tapę SLA nariais, sudarė organizaciją pajėgią, o jų finansinė parama pasidarė lemtingu faktorium, taip reikiamu momentu Lietuvai kovot už laisvę.

Todėl jei lietuviai didžiuojasi dėl šios istorinės epochos momento, dėl Vilniaus Mokslo Rumų, turi atsiminti ir žinoti, kad ten sudėtas prakaitas SLA narių, drauge su meile savo tėvynei.

Ne vien Vilniaus Mokslo Rumus statė SLA. SLA turėjo fondus ir šelpė politinę veiklą, kalinius kankinius ir net patekusius Sibiro katargon. SLA šelpė naujus ateivius. SLA išlaikė Lietuvių Informacijų Biurą Paryžiuje.

SLA ištikimai tarnauja savo tėvynei

Lietuva vėl pavergta. Tikime, kad netrukus sugrįž jai laisvės dienos. Visi Lietuvos vaikai, kad prikelti savo kraštą iš tokio didelio skurdo, turės skirti dideles aukas. Nėra jokios abejonės, kad didžiausią auką neš SLA.

Visi lietuviai turime buti kovingi ir organizuoti. Visi nešiojame vieną didų troškimą, buti vieningais. Todėl tapkime SLA nariais. Visus SLA narius lydi 70 metų graži istorija su reikšmingais dardais savo tautai. Po SLA stogu telpa visų pažiurų ir tikybų žmonės, ir visi broliškai sugyvena. Jei reikalinga apdrauda, įsigykime ją ne svetimoje, bet savo broliškoje organizacijoje. Tik budami SLA didžiausios ir turtingiausios organizacijos nariais, galėsime tinkamai reikiamu momentu ir savo tėvynei patarnaut, kaip kad daug kartų jau SLA pasitarnavo praeityje.

Tėvynė

The Lithuanian Weekly
PUBLISHED EVERY FRIDAY
By the Lithuanian Alliance of America

M. LEO VASIL
Editor

DR. M. J. VINIKAS
Manager

YEARLY SUBSCRIPTION RATES
In the United States $3.00
To Foreign Countries $4.00

307 West 30th Street
New York 1, N. Y.
Tel. LAckawanna 4-5529

Susivienijimo kuopų skubūs pranešimai turi buti prisiųsti ne vėlau savaite laiko prieš laikraščio leidimą. Redakcija straipsnius ir korespondencijas taiso savo nuožiūra.

Keičiant adresus butinai paduokite zono numerį.

MUSŲ REIKALAI

Pavasaris pagyvino SLA apskričiuos veiklą

Atėjus pavasariui ir orui atšilus, Susivienijimo apskričiuose veikla pagyvėjo. Antroji apskritis, gyvuojanti Massachusetts valstijoj, šaukia suvažiavimą kovo 31 dieną. Tame suvažiavime bus aptarta apskrities, prie jos priklausančių kuopų ir visos organizacijos reikalai. Nebus pamirštas ir prisiruošimas prie naujo musų organizacijos vajaus, kuris greitu laiku bus paskelbtas. Suvažiavime dalyvaus ir du organizacijos pareigunai prezidentas **Povilas P. Dargis** ir sekretorius **dr. M. J. Vinikas.**

Suvažiavimui pasibaigus, tos pat dienos vakare Lietuvių Piliečių Draugijos erdviose patalpose So. Bostone įvyks apskrities suruoštas banketas pagerbimui ilgus metus buvusių apskrities pareigunų **inž. Alenksandro J. Chapliko ir ark. C. S. Budvičio.** Bankete dalyvaus aukščiau paminėti du Pildomosios Tarybos nariai.

Gerai, kad antrosios apskrities dabartiniai pareigunai vygdo įsigyvenusią tradiciją pagerbti užsitarnavusius veikėjus. Tai tikrai brolišką elgesis apskrities pareigunų.

Pirmosios apskrities pusmetinis suvažiavimas

Susivienijimo pirmoji apskritis, gyvuojanti Shenandorio-Mahanoy City, apylinkėse, šaukia pusmetinį suvažiavimą balandžio 28 dieną lietuvių sostinėj Mahanoy City. Pirmoji apskritis savo suvažiavimuose visuomet padaro gerų nutarimų organizacijai ir apsvarsto prie jos priklausančių kuopų reikalus. Reikia manyti, kad ir šiame suvažiavime bus aptarta prie naujo vajaus prisiruošimo reikalai ir padaryta daug kitų gerų nutarimų, ypač turint galvoj, kad toj apskrity priklauso daug metų buvęs Susivienijimo prezidentu brolis **Stasys Gegužis,** kuris rupinasi savo organizacijos reikalais ir pas kurį gerų sumanymų niekuomet netruksta.

Ir kuopos neatsilieka nuo apskričių

Kaip pavasariui atėjus gamta puošiasi įvairios spalvos rubais, taip apskričiai ir kuopos atėjus pasariui įgauna daugiau energijos ir pagyvina veiklą. Kai kurios kuopos jau pradėjo ruoštis prie išvykų į tyrą orą. Viena tokių kuopų yra Detroite gyvuojanti 352 kuopa, kuri jau seniai turi paėmusi vietą išvykai gegužės mėnesio pabaigoj. Antroji yra Eastone gyvuojanti 342 kuopa, kuri išvyką ruošia į ukį.

Tai girtinas tokių kuopų darbas, kad jos rupinasi savo organizacijos reikalais, iš anksto parenka išvykoms vietas, nuoširdžiai dirba ir padaro išvykas sekmingomis.

Kitos kuopos privalėtų pasekti čia suminėtas kuopas ir nepraleisti gražaus pavasario ir vasaros oro tylomis.

SLA Reikalai ir Veikla

Pranešimas Prie Susivienijimo Pirmosios Apskrities Priklausančioms Kuopoms

Susivienijimo Lietuvių Amerikoje pirmosios apskrities pusmetinis suvažiavimas įvyks balandžio mėn. 28 dieną, pirmą valandą, 1957 metais, Mahanoy City, Pa. Vieta:
Humane Steam Fire Co., E. Mahanoy Avenue,
Mahanoy City, Pa.

Kuopos priklausančios pirmai apskričiai, maloniai prašomos atsiųsti delegatus į suvažiavimą.

Suvažiavime bus svarstoma svarbus JAUNIMO VERBAVIMO Į SUSIVIENIJIMĄ reikalai. Taip pat, pirmosios apskrities veikimo planai ateičiai. Todėl visos kuopos savo susirinkimuose prašomos aptarti šiuos klausimus ir per savo delegatus SUVAŽIAVIME patiekti diskusijoms ir nutarimams. Suvažiavime svečiai yra laukiami. Iki pasimatymo suvažiavime.

JOHN H. AKŠYS,
Pirmosios apskrities sekretorius.

Binghamton, N. Y.

SLA 50-tos Kuopos Darbuotė

Daugeliui SLA 50-tos kuopos narių, 1956 metai, buvo dideli darbuotės metai. Reikėjo važiuoti į SLA seimą Detroit, Mich., į du SLA 7-tos apskrities suvažiavimus Pittston, Pa. ir į tradicinį SLA 7-tos apskrities išvažiavimą Rocky Glen Parką, kuris randasi netoli Wilkes Barre, Pa., t. y. apie 80 mylių nuo Binghamtono.

Apart to, dar turėta ir savas tradicinis piknikas, kurį kas metai SLA 50 kuopa rengia Labor Day išvakarėse. Į pikniką, be binghamtoniečių, didelis burys buvo atvykęs ir wilkesbariečių su Ant. Miliausku, V. Tamulaičiu ir A. Ambrozaičiu priešakyje. Piknikas buvo sekmingas.

Iš Kuopos Susirinkimo

Vasario 5 dieną SLA 50 kuopa laikė savo mėnesinį susirinkimą, kuriame 1956 metų valdyba išdavė savo metinius raportus.

Svarbiausias ir įdomiausias raportas buvo finansų sekretoriaus J. M. Buchinsko, kuris apibudino 1956 metų kuopos darbuotę, narių ir finansinį kuopos stovį.

Tame susirinkime įvezdinta ir naujoji kuopos valdyba 1957 metams, kurią sudaro:

Juozas Morkunas — pirmininkas,
Antanas Lėpa — vice pirmininkas,
P. Bronis Balchikonis — sekretorius,
Mrs. Emilija Undrejunaitė-Watro — finansų sekretorė,
Jonas Kavaliauskas — iždininkas,
Jonas Mačys ir Elzbieta Zidonaitė — iždo globėjai.
J. M. Buchinskas įvezdino kuopos valdybą.

Po 40 Metų Pasitraukė iš Kuopos Valdybos

Justinas M. Buchinskas pasitraukė iš SLA 50-tos kuopos valdybos. Jis kuopos valdyboje išbuvo apie 40 metų, daugiausia metų jam teko dirbti finansų sekretoriaus pareigose ir keletą metų buvo kuopos pirmininku ir kartu buvo kuopos organizatorium.

Brolis Buchinskas yra daug pasidarbavęs SLA 50-tai kuopai, jis iš keliolikos narių 50 kuopą buvo išauklėjas į virš 300 narių. Bolševikams atsiskyrus, kuopoje buvo likę apie 250 narių, dabar kuopoje yra apie 200 narių, ir daugiausia brolio Buchinsko prirašyti, ir kas svarbiausia, kad palaikyti gerame stovyje reikėjo dirbti, ir po daugelio sunkaus ir sekmingo darbo metu brolis Buchinskas garbingai apleido SLA 50 kuopos valdybos postą.

Kuopos Nutarimas

Tame pačiame susirinkime buvo nutarta, kad kuopa surengtų Lietuvos Nepriklausomybės paskelbimo minėjimą, o jeigu negalima surengti ką nors didesnio, tai kad butų rengiama kad ir mažesnėje formoje. Visas rengimo darbas pavestas kuopos valdybai, bet neįmanoma surengti didesnį parengimą.

Prieš keletą metų Binghamtono lietuviai surengdavo gražius Lietuvos Nepriklausomybės minėjimus ir surinkdavo nemažai aukų. Dabar Lietuvių Svetainę valdant bolševikams, ji išnuomuota dirbtuvei, o parapijos salės negalima įkąsti, nes jos nuoma perbrangi. Tokioms aplinkykėms esant, didesni parengimai neįmanoma surengti.

P. B. Balchikonis.

Detroit, Michigan

ĮDOMI PRAMOGA

Nariai, kurie aktyviai lankote susirinkimus, gerai žinote visas musų 352 kuopos pajamas bei išlaidas. Nors ir didelio taupumo prisilaikant, vis atsiranda išlaidų, kurių negalima išvengti. Kad musų pajamos kiek padidėtų, nutarta suruošti loteriją. Ši loterija įvyks kuopos gegužinėj pikniko metu, t. y. gegužės 30 dieną, per Memorial Day. Kaip gegužinės, taip ir loterijos pasisekimas priklauso nuo jusų, mieli nariai. Tuo jau dabar laikas susirupinti be atidėliojimo rytdienai.

Loterijos bilietai jau atspausdinti ir pradėti platinti. Kiekvieno nario pareiga jų pasiimti ir paplatinti. Bilietėliai labai pigūs — vienas tekaštuoja 25 centus, imant visą knygutę iš karto (penkis bilietėlius) gaunate už dolerį. Atseit, už kiekvienos knygutės išplatinimą gaunate vieną bilietuką už pasidarbavimą. O gal tas penktasis yra kaip tik laimingasis. Kodėl nepabandyti.

Loterijai paskirtos vertingos dovanos. Jos visos naujos, geros ir žinomos kokybės. Pirmiausia puikus kambarinis radijo aparatas. Toliau seka vertingas elektrinis skutimosi aparatas. Trečioji dovana — labai patogi elektrinė keptuvė. Gi ketvirtoji— gražus elektrinis prosas (lygintuvas).

Kaip matote dovanų nemažai ir visos tikrai puikios. Ir ne tik puikios, bet naudingos, praktiškos ir kiekvienuose namuose butinos. Tai dovanos, kokių reta kuri loterija gali pateikti ir palyginti už tokią žemą kainą.

Todėl visi nariai be išimties įsitraukime tuoj pat į loterijos bilietėlių platinimo darbą. Platinimui laikas patogus, bet ir neatidėliotinas. Tad visiems geriausios sekmės!

Musų kuopos sekantis susirinkimas įvyks balandžio 7 dieną, 12 valandą. Visi į jį gausiai atsilankykite. Teko patirti, kad dar daugeliui reikia ir mokesčius sutvarkyti. Tuo pačiu galėsite paimti ir loterijos bilietėlių, kurie čia pat susirinkime bus išduodami.

Ignas Kaunelis.

Chicago, Illinois

Iš SLA 134-tos Moterų Kuopos Veiklos

Aukščiau minėtoje kuopoje, kaip visados taip ir šiemet, narėse pasižymi sutartina veikla ir draugiškumas.

Pradžioje šių metų irgi pasižymėta aukomis: Lietuvos vadavimo reikalams paaukota 25 doleriai, profesoriaus V. Biržiškos paminklui — 15 dolerių, Amerikos Raud. Kryžiui — 10 dolerių. Sergančios kuopos narės, A. Valančienė, M. Druktenienė ir I. Bliudžienė narių atlankytos ir suteiktos atitinkamos dovanos.

Kuopon prisirašė Antanina Hornienė.

Parengimų komisija S. Kudirkienė, B. Jezavitienė ir A. Bučinskienė, pranešė, kad rengiama "Bunco ir kauliukų" žaidimas, sekmadienį, kovo 31 dieną, 3-čią valandą po pietų, Hollywood svetainėje, 2417 W. 43-rd Street. Bus daug gražių vertingų dovanų ir skanių vaišių. Visus nuoširdžiai kviečiame dalyvauti.

Po susirinkimo įvyko puikios vaišės pasveikinti gimtadienio proga šias nares: pirmininkę E. Čižauskienę, S. Sasevičienę, P. Radvilienę ir kitas. Joms sudainuota daug gražių dainelių ir puikiai pavaišinta. Vaišes dar padidino p. A. Jodžiunienė ir p. E. Čižauskienė. Ačiu joms.

Korespondentė.

New Kensington, Pa.

Bus Graži ir Linksma Kuopos Nariams Pramoga

SLA 192 kuopa šių metų balandžio 27 dieną, pirmą šeštadienį po Velykų rengia Card Party. Prasidės 6:30 valandą vakare. Jis įvyks puikioj ir patogioj vietoj, pas draugą Antaną Ubartą, 1200 Leisman Avenue, New Kensington, Pa.

Bus duodami gražūs ir brangūs pryzai kortų lošėjams. Taipgi bus užkandžių ir gėrimų. Jųs gerbiamieji gerai žinote, kad SLA 192 kuopos narės arba parengimo gaspadinės moka pagaminti skanius užkandžius.

Parengimo komisija prašo labai gražiai visų tų, kurie norite ką nors dovanoti dėl minimo parengimo, tai atneškite į sekantį balandžio mėnesio susirinkimą, tai parengimo komisija žinos kiek ji dovanų turi, o jei jų truktų, tai dapirktų.

Parengimo komisija kviečia visus SLA 192 kuopos narius ir nares, vietinius ir apylinkės lietuvius ir lietuvaites atsilankyti ir linksmai laiką praleisti, o prie tam laimėti gražias ir brangias dovanas. Taigi nepamirškite balandžio 27 dienos vakaro ir visi bukite SLA 192 kuopos parengime.

Jonas J. Swipas,
SLA 192 kuopos užr. sekr.

Ansonia, Conn.

SLA 66 Kuopos Susirinkimas ir Tradicinė Vakarienė

Kovo mėn. 10 dieną, Lietuvių parapijos salėje buvo laikomas SLA 66 kuopos susirinkimas. Tarp kitų reikalų, daugiausia laiko praleista svarstant busimos metinės vakarienės, tai noriu nors trumpai apie tai parašyti.

Kuopos pirmininkas ir rengimo komisijos narys S. Bujanauskas pranešė, kad vakarienė dėl tulų priežasčių įvyks viena savaite pirmiau, negu Tėvynėje buvo rašyta, tai yra vakarienė bus **balandžio 28 dieną, Lietuvių šv. Antano parapijos salėj.** Pradžia 5 valandą po pietų (pirmiau buvo garsinta gegužės 5). Taipgi pirmininkas prašė visų narių teikti visokią pagalba rengėjams, kad vakarienė gerai pavyktų. Dar priminė, kad nariai nieko nemoka kuopos reikalams, tik iš panašių pramogų atliekamu pelnu apmokamos kuopos išlaidos ir paaukojama geriems tikslams.

Balandžio 28 diena bus pirmas sekmadienis po Velykų, taip vadinamas atvelykis, tai prisimimui senų, gražių Lietuvos papročių, kur Lietuvos moterys ir jaunos mergaitės patiekdavo gražiai išmargintų margučių, tai nutarta šią pramogą pavadinti metiniu markučių banketu. Taipgi nutarta už gražiausiai numargintus margučius duoti dovanas. Todėl prašome svečius atsinešti numargintų margučių, gal laimėsite dovanas.

Prie pirmiau pranėštų rengėjų ir gaspadinių, dar sekanti apsiėmė bankete dirbti: Rožė Marčiulynas, Ona Čaplinskienė, S. Trapkauskas, J. Vaitkus, J. Jankauskas. Daugiau prisieis dar ieškoti.

Pirmiausia bus banketas, po tam linksmi šokiai. Prasidės 5 valandą po pietų, tai bus laiko pasižmonėti ir sugrįžti namo. Dabar tik prašome visus prie darbo.

Korespondentas.

Cleveland, Ohio

SLA 14 Kuopa Rengia Pobuvį

SLA 14-tos kuopos pavasarinis pobuvis įvyks **šeštadienį, balandžio 6 dieną, Lietuvių Svetainėje. Pradžia 7:30 valandą vakare.** Rengimo komisija žada įdomų vakarėlį, ir prašo visus narius dalyvauti ir linksmai praleisti laiką.

Kuopos susirinkimas šaukiamas balandžio 2 dieną, priprastoj vietoj ir priprastu laiku. Nariai, kurių mokesčiai užvilkti, malonėkite ateiti ir užsimokėti.

Marė Misčikienė,
SLA 14 kuopos fin. sekr.

Philadelphia, Pa.

Pavasario-vasaros SLA 135 kuopos mėnesinių susirinkimų kalendorius:

Balandžio-April 7 d., Gegužės-May 5 d., Birželio-June 2 d., Liepos-July 7 d., Rugpiučio-August 4 d., Rugsėjo-September 1 d.

Visi susirinkimai bus sekmadieniais, 2 valanlą po pietų, Lietuvių Muzikos svetainėje, 2715 E. Allegheny Ave., Philadelphia.

Narės ir nariai, kurių mokesčiai yra užsivilkę, prašau pributi balandžio 7 dieną susirinkiman ir užvilktas duokles užsimokėti. Taipgi kalbinkite savo draugus, gimines ir pažįstamus prisirašyti prie S. L. A. organizacijos.

Z. Jankauskas, fin. sekr.
2029 Brandywine St., Phila.

ROMAS KEZYS

LIETUVIŲ SKAUTŲ VEIKLA

IŠ SKAUTŲ PASAULIO

Worcesterio skautai ir skautės iškilmingoje sueigoje paminėjo skautybės įkurėjo Baden Powellio šimtąjį gimtadienį ir Šv. Kazimiero šventę. Sueigos metu skautėms buvo įteiktos premijos už rašinėlį "Kodėl aš esu skautė". Pirmąją vietą laimėjo D. Marcinkevičiutė, antrąja pasidalino P. Prapuolenytė ir R. Dabrilaitė. Jaunesniųjų skaučių šakoje pirmoji buvo A. Abramavičiutė, antroji — J. Garsytė. Įžodžius davė R. Dėdinas, S. Garsys, A. Staras, M. Slimaitė, A. Rajockaitė, E. McMarrow, D. Pridotkaitė, C. Palavičiutė, N. Vizbaraitė ir D. Andriukevičiutė. Pasnekėsį apie Šv. Kazimierą skaitė kun. psktn. Steponaitis.

Kiek anksčiau įvykęs metinis tėvų susirinkimas išrinko naują komitetą: pirm. St. Prapuolenis, vice pirm. Pipiras, iždininkė Matulevičienė, meno vadovas Jakubauskas ir ukvedys Gedmintas. Kandidatais liko Dabrilienė, Židžiunienė, Glodienė ir Šermukšnis. Worcesterio Lietuvių Bendruomenei paskirta 120 dol. metinis mokestis už LS duodamas skautams patalpas.

Worcesterio skautų vietininkijos patvirtintas "Nevėžio" vardas. Nevėžio vietininkija birželio 22-23 dienom's ruošia pirmojo rajono skautų sporto šventę Maironio parke, Worcesteryje. Atlanto pakraščio vietovių skautai sportininkai kviečiami jau dabar ruoštis ir dalyvauti šioje sporto šventėje. Psktn. I. Simulynaitė pasitraukė iš Worcesterio skaučių Neringos v-jos vietininkės pareigų. Ji Worcesterio skautams vadovavo nuo pat jų įsikurimo dienos. Naujaja vietininke paskirta sl. J. Mičutaitė.

Čikagos Lituanicos tuntas gražiai atšventė Šv. Kazimiero šventę ir Baden Powellio šimtąjį gimtadienį. Gaiviai pasireiškė naujasis tunto adjutantas ps. J. Paronis.

Cicero skautų vyčių burelio vadu išrinktas P. Sodeika.

Čikagos jurų budžiai nauju įgulos vadu išrinko E. Jasiukaitį. Jis neseniai Illinois u-te baigė statybos inžinerijos studijas.

Akademikų Skaučių Dr-vės pirm. G. Gedgaudaitė ir dail. K. Varnelis Čikagoje sukurė šeimą.

Čikagos Akademinio Skautų Sąjudžio skyrius tebetęsia visuomeninių studijų burelio veiklą. Pil. V. Černius visus įtraukė į gyvas diskusijas su tema "Kulturingo žmogaus sąvoka". Kitame susirinkime pasaulio religijų tėmomis kalbėjo: R. Vežys — apie budizmą, D. Bartuškaitė — apie judaizmą ir V. Šliupas apie išmalą. Diskucijos nukeltos sekančiam susirinkimui, kuris vyksta privačiuose butuose.

Vyt. Černius per Margučio radio skaitė pašnekėsį apie pasaulio skautybės įkurėją Baden Powellį.

Korp! Vytis filisteriu tapo G. Vežys, sekmingai baigęs studijas ir gavęs bakalauro laipsnį elektros inžinerijoje.

Paterson, N. J.

SLA 101 KUOPOS

susirinkimas įvyks ketvirtadienį, balandžio mėn. 4 dieną, 7 valandą vakare, Lietuvių Piliečių Klubo svetainėje, 62 Lafayette Street, Paterson, N. J. Prašau visus narius ir visas nares atsilankyti į susirinkimą.

A. Gustus,
SLA 101 kuopos sekr.

Gary Indiana

SLA 284 Kuopos Veikla

SLA 284 kuopos susirinkimas įvyko šių metų kovo 3 dieną, Vytauto Poste 289.

Susirinkimą atidarė pirm. Antanas Valėnas. Daug dalykų buvo svarstyta, bet daugiausiai buvo diskutuota kaip padidinti musų kuopos iždą. Pasiulyta ir vienbalsiai nutarta, kad tuoj po švenčių surengti kauliukų balių. Tuo reikalu rupintis palikta valdybai, Antanui Valėnui, Jonui Kučai, Kaziui Kamaičiui ir M. Klimaičiui.

Visi nariai malonėkite atnešti gražių dovanų pas Joną Kučą, 2120 W. 15-th Avenue, kad nereiktų vaikščioti po namus ir rinkti.

Musų kuopos narė Domicelė Sparkowicz sunkiai serga. Visi nariai linki jai sveikatos.

M. Klimaitis.

Easton, Pa.

SLA 342 Kuopos Veikla

Šių metų kovo mėn. 3 dieną SLA 342 kuopos mėnesinis susirinkimas nebuvo labai skaitlingas dalyviais, tačiau praėjo su pakilusia dvasia.

Be kuopos einamųjų reikalų buvo išklausytas pranešimas iš Vasario 16 dienos minėjimo komiteto, kur kuopos pirm. P. Kaulius tarė nuoširdų ačiu komiteto nariams ir visiems padėjusiems ar dalyvavusiems toje šventėje.

Įsteigtas kuopos Kulturos Fondas, į kurį bus skiriama 10% nuo kiekvieno parengimo gauto pelno. To fondo globėju išrinktas Stasys Ząsytis.

Kuopos piknikas nutarta rengti gegužės mėn. pabaigoje Katino ukyje. Apie tai bus daugiau aprašyta kitu kartu.

Dabar jau organizuojama išvyka į Wilkes Barre pikniką gegužės mėn. pradžioje. Galimas daiktas, kad pavyks išjudinti ir Lietuvių Chorą ton išvykon, nes choro vadovas ir daugumas choristų yra SLA nariai.

Narys.

Mattapan, Mass.

Mirė Juozas Kazakevičius, SLA 359 Kuopos Narys

Šių metų sausio 7 dieną mirė Juozas Kazakevičius, S. L. A. 359 kuopos narys savo namuose po sunkos ir ilgos ligos, kuri vargino velionį suvirš metus laiko. Paliko liudinčią žmoną Oną, sunų Jarry ir dvi dukteris Ester, Eugeniją ir anukus.

Velionis palaidotas sausio 10 dieną Forest Hills kapinėse, Boston, Mass. Jis buvo sulaukęs 66 metus amžiaus, kilęs nuo Marijampolės, Suvalkijos. Į Ameriką atvyko 1910 metais, apsigyveno Bostono priemiesty Mattapan, Mass. ir visą laiką čia gyveno. Iš užsiėmimo buvo siuvėjas.

SLA 359 kuopa neteko vieno iš savo mylimų narių. Velionis Juozas buvo malonaus ir linksmo budo, su visais sugyveno gražiai.

SLA 359 kuopa jo paskutinei pagarbai nupirko gyvų gėlių vainiką prie jo karsto.

Lai Tau, mylimas Juozai, buna amžina ramybės Dėdės Samo žemėje, o likusiai žmonai, sunui ir dukterims reiškiu nuoširdžią užuojautą ir skubaus susiraminimo.

Draugas.

Susivienijimo 70 Metų Sukaktuvinio 49-to Seimo Atlikti Darbai

PROTOKOLAS

SUSIVIENIJIMO LIETUVIŲ AMERIKOJE 49-TO IR KARTU 70 METŲ SUKAKTUVINIO SEIMO

SLA 49-TO SEIMO PRIIMTA KONSTITUCIJA

(Tąsa)

Finansų Sekretorius

10. Finansų sekretorius veda tikslų atsiskaitymą narių su kuopa. Jis su pirmininku ir protokolų sekretorium pasirašo visus iždininkui įsakymus daryti išmokėjimus, o taip pat kiekviename kuopos susirinkime praneša apie kuopos iždo stovį.

(a) Iždo globėjų ir, reikalui esant, savo paskirtų padėjėjų padedamas, jis priima visas narių duokles, asesmentus ir kitus mokesčius ir duoda už juos nariams pakvitavimus. Jis visus surinktus pinigus perduoda kuopos iždininkui ir gauna iš jo pakvitavimą. Jis paima iš aplikantų reikalingus mokesčius prieš jų priėmimą į kuopą. Jis neprivalo priimti narių mokesčius čekiais, jeigu tie čekiai banko nepaliudyti; ne vėliau kaip dvidešimtą kiekvieno mėnesio dieną jis praneša pilną apyskaitą Susivienijimo Iždininkui ir Susivienijimo Sekretoriui. Kiekvienam susirinkime jis skelbia mokesčius užvilkusių narių sąrašą. Prieš pradėdamas savo pareigas jis patiekia kuopos paskirtą užstatą.

Iždininkas

11. Iždininkas privalo priimti iš finansų sekretoriaus kiekviename kuopos susirinkime surinktus pinigus ir išduoti atitinkamą kvitą. Jis išmoka tinkamai išrašytus, pirmininko, protokolų sekretoriaus ir finansų sekretoriaus pasirašytus pinigams išmokėti reikalavimus, veda visokių išmokėjimų ir įplaukų apyskaitą ir kiekviename kuopos susirinkime praneša apie visas pajamas ir išlaidas.

(a) Surinktus ir Susivienijimui priklausančius pinigus jis privalo pasiųsti Susivienijimo Sekretoriui ne vėliau dvidešimtos dienos to mėnesio, kada tie pinigai buvo gauti.

(b) Visi pinigai ir kitas kuopos turtas turi buti iždininko ir iždo globėjų priežiuroje. Prieš pradėdamas savo pareigas jis patiekia kuopos paskirtą užstatą.

Iždo Globėjai

12. Jie padeda finansų sekretoriui priimti iš narių mokesčius. Jie patikrina kuopos valdybos narių užstatus ir tyrinėjimo duomenis praneša kuopai. Jie turi teisę peržiurėti finansų sekretoriaus knygas ir, tą atlikę, praneša kuopai tokio tikrinimo duomenis.

Daktaras-Kvotėjas

13. Daktaras-Kvotėjas privalo ištirti visų aplikantų sveikatą, ar jie tinkami buti Susivienijimo nariais; savo tyrinėjimų duomenis surašo tam tikrose Susivienijimo patiektose blankose ir jas pasiunčia Susivienijimo Sekretoriui.

Maršalka arba Tvarkos Prižiurėtojas

14. Maršalka prižiuri narių atvykimą į susirinkimo patalpas ir prižiuri susirinkimo tvarką.

SKYRIUS XXII

NEPAJĖGUMO PAŠALPOS SKYRIUS

Nepajėgumo Pašalpos Fondas

1. Nepajėgumo pašalpa dalinama į tokius laipsnius:

(a) Laipsnis I, šeši ($6.00) doleriai per savaitę arba vienas ($1.00) doleris dienai, atėmus sekmadienius, už 30 centų mėnesinio mokesčio.

(b) Laipsnis V, dvylika ($12.00) dolerių per savaitę arba du ($2.00) doleriai dienai, atėmus sekmadienius, už vieną ($1.00) dolerį mėnesinio mokesčio kiekvienai atskirai pašalpos sumai ar jos daliai.

Nauji nariai tebus priimami tik į Laipsnį V.

Priimtinumas

2. Bet kuris reguliarus ar draugybos Susivienijimo narys, priklausąs kuopai (bet ne pavienis narys), nejaunesnis kaip šešiolikos (16) ir nesenesnis kaip penkiasdešimts penkių (55) metų, įskaitant narius, turinčius fizinių trukumų, kaip antai, vieną koją, vieną ranką, vieną akį, bet šiaip jau fiziškai sveikas, gali buti priimtas į bet kurį ligoje pašalpos laipsnį, tačiau ta sąlyga, kad jam nebus mokama pašalpa ligoje, jei liga pasireikštų dėl anksčiau išvardytų fizinių trukumų.

Aplikacija

3. Aplikantas privalo išpildyti paprastą aplikaciją, kurią parupina Susivienijimas, ir ją įteikti kuopai. Kuopai aplikantą priėmus, jis privalo, per 30 dienų, atvykti pas daktarą-kvotėją savo sveikatą patiktrinti, o jeigu įstoja į non-medical arba be sveikatos tikrinimo skyrių, tuomet privalo įteikti kuopai sveikatos liudijimą, surašytą tam tikslui skirtoje blankoje, kurią parupina Susivienijimo Sekretorius.

Kada Aplikantas Laikomas Priimtas

4. Aplikantas laikomas priimtas į ligoje pašalpos skyrių nuo tos datos, kurią Susivienijimo Sekretorius, gavęs Susivienijimo Daktaro-Kvotėjo sveikatos patikrinimo paliudijimą ir užgyrimą, įtraukia aplikanto vardą į Susivienijimo sąrašus ir pažymi savo pranešime kuopai.

Įstojimo Mokesčiai, Persikėlimo Mokesčiai ir Duoklės

5. Narys, įteikdamas savo aplikaciją į ligoje pašalpos skyrių, moka šiuos įstojimo mokesčius:

Laipsnis I (pirmas) --------	$1.50
Laipsnis V (penktas) -------	3.00

ir po $3.00 už kiekvieną tolimesnę $12.00 padidintos apdraudos sumą ar jos dalį.

6. Persikeldamas iš vieno ligoje pašalpos laipsnio į kitą, narys privalo sumokėti: keldamasis iš Laipsnio I (pirmo) į V—du ($2.00) doleriu; iš Laipsnio I į augštesnius laipsnius—po $2.00 už kiekvieną padidintos pašalpos sumą.

7. Visų mokamų mokesčių 10% išskaitoma administracijos išlaidoms padengti. Likusioji mokesčių suma eina į Ligoje Pašalpos Fondą.

(a) Kiekvienas narys taip pat moka kas mėnuo 10 centų administravimo reikalams.

8. **Nelaimėje ir ligoje pašalpa.** Išskiriant čia pažymėtas išimtis ir apribojimus, Susivienijimas Lietuvių Amerikoje gali apdrausti bet kurį Susivienijimo narį, turintį 16 ir nesenesnį kaip 55 metų amžiaus, apmokant už prarastą laiką arba gydytojo ar chirurgo išlaidas, susidariusias dėl nelaimės ar ligos, įvykusios kai apdraudos Paliudijimas įsigalioja, tai yra, praėjus šešiems mėnesiams nuo jo išdavimo datos arba trisdešimts dienų nuo nario priėmimo atgal.

9. Nario Paliudijime surašyti nuostatai, Konstitucijos ir Įstatų potvarkiai, liečiantieji pašalpą, sudaro pilną sutartį tarp Susivienijimo Lietuvių Amerikoje ir nario.

10. **Pašalpos sumos ir mokesčių dydis.** Pagrindinė pašalpos suma nustatoma pagal pagrindinį mėnesinį mokestį.

(a) Narys gali apsidrausti bet kokiom sudėtinėm pašalpos sumom ar bet kuriai Laipsnio V pašalpos daliai, tačiau apdraudos pilna savaitinė pašalpa (kai apsidraudžiama trimis sumomis) negali viršyti 80% nario savaitinio uždarbio ir narys privalo mokėti savo mėnesines duokles tokio dydžio, kurios atitinka visom apdraudos sumom.

11. **Kaip ilgai mokama pašalpa.** Pagrindinis nepajėgumo pašalpos mokėjimo laikotarpis, vienkartinis ar pasikartojantis, yra 12 savaičių, iš to skaičiaus per šešias savaites mokama pilna pašalpa, o per tolimesnes šešias savaites mokama pusė pašalpos, prisilaikant čia nurodytos tvarkos ir ribų.

(1) Susižeidimo ar ligos atveju, dėl kurios narys visiškai negali atlikti savo verslo, užsiėmimo ar kitokių pareigų, ir gydosi įstatymais pripažintoj ligoninėj ar lovoj namie, ir reikalingas nors kartą kas dvi savaitės gydytojo patikrinimo, Susivienijimas mokės nepajėgumo pašalpą per 12 savaičių, iš kurių per šešias savaites besitęsiančios ligos mokės pilną pašalpą, o per kitas šešias savaites mokės pusę pašalpos, išskyrus pirmąją ligos savaitę ir išskyrus tas sirgimo dienas, kurios buvo apdraustos ar apmokėtos pagal šio Poskyrio paragrafą Antrą (2), besilaikant čia nurodytos tvarkos ir ribų.

(2) Kuomet apdraustasis, priklausantis Laipsniui V, gydosi įstatymais pripažintoj ligoninėj, pagrindinė Laipsnio V pašalpa, mokama pagal šio Poskyrio paragrafą (1), bus padidinta 25 nuošimčiais ir išmokama už tą laiką, kurį apdraustasis, dėl susižeidimo ar ligos, išbuvo minėtoj ligoninėj, išskyrus pirmąją ligos savaitę ir išskyrus tas dienas, kurios buvo apdraustos ar apmokėtos pagal šio Poskyrio paragrafą (1), besilaikant čia nurodytos tvarkos ir ribų.

(3) Savaitės ar jos dalies pašalpos dydis nustatomas pagal pašalpos laipsnį, kuriam narys priklauso.

12. **Pašalpa moterims.** Narės moterys, sergančios dėl salpingito, iš vietos išėjimo ar uždegimo gimdos (uterus), išsimetimo (miscarriage), ar negalavimais, kurie paeina dėl gimdymo ar nėštumo, gali gauti pašalpą už dvi savaites arba dvyliką (12) dienų. Bet jeigu tokia ligonė, dėl čia nurodytų negalavimų, gydytojo įsakymu butų pasiųsta į ligoninę ir butų jai daroma operacija, tai ji gaus pašalpą tik už tą laiką, kurį išbuvo ligoninėje. Jokia pašalpa nemokama už ligas ar susirgimus, kurie yra susiję su įstatymais draudžiamom operacijom, gemalo pašalinimu (abortion), metapauze, metrorrhagija ar menorrhagija.

13. **Tolimesnis pašalpos mokėjimas.** Narys, kuris jau yra gavęs, ištisai ar su pertraukomis, pašalpą už pilnas dvyliką savaičių, kaip nurodyta Poskyryje 11, neturi teisės gauti naują ligoje pašalpą nepraėjus 40 savaičių po pirmajai ligai. Praėjus šiam laikotarpiui narys ar narė vėl įsiteisina į pilnų dvylikos savaičių pašalpą, bet tik pusei paprastos pašalpos sumos.

14. Narys, gavęs iš eilės ar su pertraukomis pašalpą už du anksčiau nurodytu dvylikos savaičių laikotarpiu, praėjus 40 savaičių vėl gali gauti, iš eilės ar su pertraukomis, pusę pašalpos už šešias ligos savaites bėgyje dvylikos mėnesių laikotarpio; tačiau narys, kuris nesirgo per penkis metus, vėl įsiteisina į dvylikos savaičių pilną pašalpą, kaip nurodyta Poskyryje 11.

15. **Pašalpos pakeitimai sulaukusiems 56 metų.** Apdraustajam sulaukus 56-to gimtadienio, jo pašalpa ligoje sumažinama 10 nuošimčių ir po to po du nuošimčiu kas tolimesnis gimtadienis iki apdraustasis sulaukia 65 metų amžiaus. Visi ligoje pašalpos nuostatai nustoja veikę apdraustajam sulaukus 65 metų, išskyrus tuos atvejus, kur apdraustojo gyvenamoj valstijoj įstatymai yra nustatę kitaip. Nuostatai, liečią vien sužeidimus nelaiminguose atsitikimuose, lieka galioje apdraustajam sulaukus ir 65 metų, tačiau jo pašalpa mažinama po du nuošimčiu kas kiekvienas tolimesnis gimtadienis.

16. **Užsitęsusi ir pasikartojanti liga.** Narys, sergantis be pertraukos ar pasikartojančia liga ilgiau kaip šešis mėnesius, turi teisę gauti eilinę ar su pertraukomis savaitinę pašalpą per 24 savaites prisilaikant apribojimų, nurodytų Poskyryje 14. Po to narys negauna pašalpos už tą pačią užsitęsusią ar pasikartojančią ligą, bet turi teisę gauti pašalpą sužeidimo ar skirtingos ligos atveju.

17. **Nepajėgumo Pašalpos Fondas.** Nepajėgumo Pašalpos Fondas susidaro iš narių sumokamų duoklių, mokesčių ir asesmentų. Nelaimės ar ligos pašalpos tegali buti mokamos tik iš šio fondo.

Jei Nepajėgumo Pašalpos Fonde susidarytų nedateklius, tai Susivienijimo Lietuvių Amerikoje Pildomoji Taryba uždeda atitinkamus nepaprastus mokesčius ligoje pašalpos skyriuje apsidraudusiems nariams, arba sutrumpina pašalpų mokėjimo laiką.

18. Susivienijimas gali panaikinti pašalpos apdraudos Paliudijimą bet kuriuo jo galiojimo ir mokesčių mokėjimo laikotarpiu, įteikdamas nariui raštu pranešimą ar pasiųsdamas jį paskiausiai turimu Susivienijimo sąrašuose nario adresu, bet toks Paliudijimo panaikinimas neliečia jokio ieškinio, susidariusio prieš Paliudijimo panaikinimą.

19. **Išimtys.** Apdraustasis neskaitomas apdraustu nuo nelaimės ar ligos, jeigu susirgimas įvyksta:

(a) Esant girtam.

(b) Bandant nusižudyti, nežiurint ar tuo metu apdraustasis buvo sveiko proto ar nesveiko.

(c) Atliekant piktadarybės veiksmus.

(d) Dėl muštynių.

(d) Džl muštynių.

(e) Dėl persileidimo ar nėštumo, išskyrus tuos atvejus, kurie nurodyti Poskyryje 12.

(f) Dėl lytinės ligos.

(g) Dėl proto, jausmų ar nervų netvarkos.

(h) Kariuomenės ar laivyno tarnybos metu.

(i) Esant už Jungtinių Valstybių ir Kanados sausžemio ribų.

20. **Pašalpos ieškinių išmokėjimas.** Sužeidimo ar ligos atsitikime, kuriuo ieškinys remiamas, narys ar kas kitas jo vardu privalo raštu kreiptis į kuopą ir Susivienijimą per 30 dienų nuo susirgimo datos. Jei toks pranešimas daromas praėjus 30 dienų, tai sykiu turi buti prikergtas įrodymas, kad anksčiau nebuvo galima tokį pranešimą įteikti ir kad pranešimas buvo atliktas greičiausiai galimu laiku.

Gavusi tokį pranešimą, kuopa ar Susivienijimas parupina ieškovui tokias blankas, kurios paprastai reikalaujamos išpildyti nuostolių įrodymui. Nuostolius patvirtinantis įrodymas turi buti įteiktas Susivienijimui per 90 dienų pasibaigus laikui už kurį ieškinys daromas.

Gavus patenkinantį nuostolių įrodymą, surašytą Susivienijimo patiektoje blankoje, ieškinys išmokamas tuojau.

Kuopa turi teisę, besitęsiant ieškinio ieškojimo laikui, patikrinti ieškovą ar narį taip dažnai, kaip pasirodytų reikalinga.

21. **Pašalpų apskaičiavimas.** Pašalpos, išmokamos sergančiam nariui pagal anksčiau tilpusių Poskyrių nuostatus; jos apskaičiuojamos panaudojant pagrindinę pašalpos sumą to pašalpos laipsnio, kuriam narys priklauso, skaičiumi savaičių kiek narys sirgo, arba skaičiumi dienų kiek jis sirgo, neskaitant sekmadienių.

22. Kiekvienas narys privalo patiekti tokių informacijų ir papildomų nepajėgumo įrodymų, kokių Pildomoji Taryba reikalautų.

23. Narys pripažįsta, kad išpildymas nuostatų, liečiančių susirgimo atveju pranešimą ir įrodymus, kokių gali reikalauti Pildomoji Taryba, yra svarbi abiejų šalių sutartis, įrašyta pašalpos Paliudijime, ir kad tų nuostatų nepildymas atpalaiduoja Susivienijimą nuo atsakomybės už pašalpos išmokėjimą, nebent Susivienijimas butų aiškiai raštu tokio reikalavimo išsižadėjęs.

24. Narys, Pildomosios Tarybos nustatytu budu, gali persikelti iš vieno ligoje pašalpos laipsnio į kitą, ta sąlyga, jei persikeliantis narys:

(a) Nėra ėmęs pašalpos dviejų pereitųjų metų laikotarpyje.

(b) Yra geros sveikatos, išskyrus, tačiau, ligoje pašalpos Laipsnį I, į kurį negalima persikelti, kaip jau anksčiau nurodyta.

25. Narys, persikėlęs į kitą pašalpos laipsnį, tegalės gauti naujojo laipsnio pašalpą tik tada, kai jo naujasis Paliudijimas bus galioje nors šešis mėnesius; jei šių šešių mėnesių laikotarpyje narys susirgtų, tai jam ligoje pašalpa bus mokama pagal nuostatus to laipsnio, iš kurio jis persikėlė.

26. Persikeliantis narys moka tokius įstojimo ir persikėlimo mokesčius, kurie nustatyti šio Skyriaus Poskyryje 6.

27. Narys privalo leisti savo kuopos ligonių lankytojams ištirti ir tikrinti jo sveikatą, pilnai su jais kooperuoti, atidengti jiems tikrąjį savo sveikatos ir nepajėgumo stovį, ir įsakyti savo gydytojui viską teisingai paliudyti.

28. Narys privalo vykdyti visus gydytojo įsakymus, nurodymus ir patarimus, liečiančius jo gydymą.

29. Susirgęs narys visos savo ligos metu privalo leistis jo kuopos ligonių lankytojams jį lankyti bent vieną kartą per savaitę, išskyrus atvejį, kai narys serga užkrečiama liga.

30. Narys, kurio pašalpą dėl bet kokios priežasties Pildomoji Taryba sulaiko, gali apeliuoti į artimiausį seimą; Seimo nutarimas tokios pašalpos išmokėjimo reikalu yra galutinis.

31. Joks narys negali skųsti Susivienijimą kuriam nors teisės ar teisingumo teismui, tikslu gauti pašalpą, pirma negu jo apeliacija dėl Pildomosios Tarybos sprendimo bus įteikta eiliniam Seimui. Tik tame atvejyje, jei Seimas jo apeliaciją atmestų, jis per šešis mėnesius nuo paskutinės Seimo dienos, gali kreiptis į teismą; apsilenkęs su šia taisykle jis visam laikui praranda teisę pradėti bylą bet kokiame teisme. Apdraustasis narys privalo savo ieškinio siekti tik čia nurodytu budu, kitaip elgdamasis jis netenka visam laikui bet kokios teisės traukti Susivienijimą teismo atsakomybėn.

32. Visos duoklės ir asesmentai turi buti sumokami kuopos finansų sekretoriui ar kuriam kitam kuopos įgaliotam asmeniui.

33. Nei kuopa nei Susivienijimas neatsako už mokesčius, sumokėtus kam kitam, bet ne finansų sekretoriui ar kuopos įgaliotam pareigunui.

34. Duoklės ir asesmentai už bet kurį kalendoriaus mėnesį turi buti sumokėti apdraustojo nario Paliudijime nurodytu laiku.

35. Pavieniai nariai savo mokesčius siunčia Susivienijimo Sekretoriui.

36. Kuomet pagrindinis mėnesinis mokestis užvelkamas virš nustatyto 90 dienų lengvatos laikotarpio, tuomet ligoje pašalpos Paliudijimas nustoja galiojęs, ir tuo pat narys netenka pašalpos teisės, pažymėtos Paliudijime; tačiau narys gali prašyti priimti jį atgal, laikydamasis taisyklių ir nuostatų, nurodytų įstatuose nariams priimti atgal. Sumokėjimas užvilktų duoklių ir jų priėmimas nereiškia nario priėmimo atgal ir tokie mokesčiai turi buti grąžinami nariui pilnumoje, jei jis nepriimamas atgal.

37. Ligoje pašalpos Paliudijimas gali buti sujungtas su apdraudos Paliudijimu kaip šio priedas; tokiame atveyjje abiejų Paliudijimų mokesčiai sujungiami kartu ir sudaro periodinę nario mokestį, mokamą finansų sekretoriui vienu ir tuo pačiu kartu.

Ligoje Pašalpos Išmokėjimas

38. Narys, kurio liga ar nepajėgumas yra tokios rušies, kaip nurodyta šiose taisyklėse, ir užtrunka ilgiau kaip šešias dienas, įgyja teisę gauti ligoje pašalpą už kiekvieną sirgimo dieną, neskaitant sekmadienių, po minėtų šešių dienų. Jokia ligoje pašalpa nemokama už sekmadienius ir pirmas šešias sirgimo dienas. Sergančios narės dėl gimdymo gauna pašalpą už dvyliką dienų.

39. Joks narys negali gauti ligoje pašalpos, jeigu jis nėra užsimokėjęs savo mėnesinių duoklių ir kitokių mokesčių per tris kalendoriaus mėnesius, tuo metu, kai apie jo susirgimą kuopa gauna pranešimą. Toks narys be jokio atskiro kuopos jam pranešimo, automatiškai tampa suspenduotas nuo vidurnakčio trečiojo kalendoriaus mėnesio paskutinės dienos.

40. Jei narys suserga bėgyje trisdešimts dienų po užvilktų mokesčių užsimokėjimo dienos, už kurių nemokėjimą jis buvo suspenduotas, jisai pašalpos negauna per visą to sirgimo laiką, nors toks narys praneštų apie savo susirgimą ir praėjus 30 dienų po užvilktų mokesčių užsimokėjimo.

41. Joks narys negali gauti ligoje pašalpos, jeigu jis priėmimo į bet kurį ligoje pašalpos laipsnį metu buvo nuslėpęs savo ligą ar sirgo tuo metu, kai po suspendavimo buvo priimtas atgal.

42. Joks narys negali gauti ligoje pašalpos, jeigu jo ligos priežastis yra senatvė, ar trukumas kurio nors kuno sąnario ar jo nevaldymas, jeigu gydytojas pripažįsta, kad kitais požiuriais narys yra sveikas.

43. Joks narys negali gauti ligoje pašalpą, jeigu jo liga paeina nuo alkoholizmo, muštynių, lytinių ligų, opiumo, morfino, kokaino ar kitokių svaigalų vartojimo, o taip pat ir nuo tyčia padarytų susižeidimų.

44. Sergantis narys, kuris vartoja svaiginamuosius gėrimus, lanko įstaigas, kur parduodami svaiginamieji gėrimai, ar budamas ligonis lanko viešus parengimus, negali gauti pašalpos ligoje už visą sirgimo laiką, nors nusikalstų tik vieną kartą savo ligos metu.

45. Narės moterys, sergančios salpingitu, ar dėl iš vietos išėjimo ar uždegimo gimdos (uterus), išsimetimo (miscarriage), ar negalavimais, kurie paeina nuo gimdymo ar nėštumo, gali gauti pašalpą tik už dvi savaites arba dvylika dienų. Bet jeigu narė dėl čia suminėtų ligų gydytojo įsakymu butų pasiųsta į ligoninę ir jai butų daroma operacija, tai tokia narė gautų pašalpą tik už tą laiką, kurį išbuvo ligoninėje. Jokia pašalpa nemokama už ligas ar sirgimus, susijusius su neteisėtu gemalo pašalinimu, menopauze, metrorrhagija ar menorrhagija.

46. Joks narys negali gauti ligoje pašalpos budamas kalėjime, arba budamas už Jungtinių Valstybių ir Kanados sienų.

Sergančių Narių Prievolės

47. Susirgęs narys privalo tuojau raštu pranešti apie savo ligą kuopos finansų sekretoriui ir pasiųsti jam gydytojo pažymėjimą. Finansų sekretorius įteikia jam atitinkamą blanką, kurią ligonis privalo rašalu išpildyti ir grąžinti kuopos finansų sekretoriui per tris dienas.

48. Susirgęs narys privalo leisti kuopai jį prižiurėti ir suteikia apie savo ligą visas žinias kuopos ligonių lankytojams ir valdybos nariams. Jis privalo vykdyti jį lankančio gydytojo visus įsakymus.

49. Jeigu kuopos ligonių lankytojai ar kuopos valdyba, pasitarus su sergantį narį lankančiu gydytoju ir jam patariant, matytų reikalą sergantį narį perkelti į ligoninę, o narys tokiam patvarkymui pasipriešintų, jis negali gauti pašalpos už visą sirgimo laiką.

50. Narys laikomas sergančiu nuo tos dienos, kada finansų sekretorius gauna nuo nario pranešimą raštu apie jo susirgimą, kartu su gydytojo pažymėjimu. Nuo to laiko sergantis narys, ar kas kitas jo vietoje, privalo patiekti kuopos finansų sekretoriui kas keturiolika dienų gydytojo pažymėjimą apie jo ligą. Jeigu šis reikalavimas nebus atliekamas, tai narys bus laikomas pasveikusiu nuo tos dienos, kada buvo duotas paskutinis gydytojo pažymėjimas. Narys sirgdamas ligoninėje pateikia tik vieną liudijimą, kuriame turi buti pažymėta, kada ligonis buvo priimtas į ligoninę ir kada buvo iš jos išleistas. Tokį paliudijimą duoda narį lankantis gydytojas arba ligoninė.

51. Pasveikęs narys tuojau privalo apie tai pranešti kuopos finansų sekretoriui. To nepadaręs jis negaus pašalpos nuo tos dienos, kada buvo duotas paskutinis gydytojo pažymėjimas.

52. Jeigu narys susirgtų kelionėje ar gyvendamas toli nuo savo kuopos, tai jis tada privalo apie savo susirgimą pranešti Susivienijimo Sekretoriui tokiu pat budu, kaip jis darytų savo kuopos sekretoriui, o, jei galima, tai reikia duoti žinią apie susirgimą ir tai Susivienijimo kuopai, arčiau kurios narys tuo metu yra. Jeigu nebus šis reikalavimas atliktas, tai sergantis narys negalės gauti jokios pašalpos.

53. Kiekvieno nario pareiga stebėti sergančių narių ligą ir elgesį, o pastebėjus netikslumus ar nesilaikymą šių Įstatų, tuojau pranešti savo kuopai arba Susivienijimo Sekretoriui betarpiai.

Ligonių Lankytojai—Jų Teisės ir Pareigos

54. Ligonių lankytojas, gavęs kuopos finansų sekretoriaus nurodymą aplankyti sergantį narį, privalo lankyti jį ne rečiau kaip vieną kartą savaitėje, jei sergantis narys gyvena tame pat mieste kur veikia jo kuopa. Lankytojas privalo pranešti finansų sekretoriui apie ligonio padėtį suteikdamas reikalingas žinias tam tikslui skirtoje blankoje.

55. Jeigu narys sirgtų užkrečiama liga ir gydytojo ar sveikatos pareigunų įsakymu butų kvarantuojamas, tokiu atveju lankytojai yra atleidžiami nuo pareigos lankyti ligonį per visą kvarantinos laiką. Apie tai, kad ligonis serga užkrečiama liga, gydytojas turi pažymėti lankymo blankoj.

56. Jeigu kuopos valdybos nariai arba ligonių lankytojai, sergančio nario ligą ištyrę, abejotų dėl jos tikrumo, jie turi pavesti kuopos gydytojui patikrinti tokio ligonio sveikatą Susivienijimo lėšomis. Jei toks ligonis priešinasi kuopos gydytojo tyrinėjimui, tada jis netenka savo pašalpos už visą ta abejotina liga sirgimo laiką.

57. Kuopos valdybos nariai turi teisę lankyti sergantį narį bet kuriuo metu, o ligonio pareiga yra suteikti jiems visas reikalingas žinias.

58. Jeigu kurie kuopos valdybos nariai, ligonių lankytojai, šiaip nariai, ar pats apsimetęs sergančiu narys, butų rasti kalti, kad jie susitarė apgaulės budu išgauti ar išgavo iš Susivienijimo ligoje pašalpą, arba jeigu bet kurie nariai butų rasti kalti dalyvavę tokiuose apgaulinguose veiksmuose ar suokalbiuose, jie turi buti baudžiami nemažiau $5.00 ir nedaugiau $25.00; be to, Pildomosios Tarybos nutarimu jie gali buti iš Susivienijimo pašalinti. Pabaudos turi buti sumokėtos kartu su nuolatiniais mokesčiais. Viena pusė tokių pabaudų lieka kuopos iždе, o kita pusė turi buti pasiųsta į Susivienijimo Lėšų Fondą per trisdešimts dienų po kuopos susirinkimo.

Kuopos Finansų Sekretoriaus Pareigos

59. Finansų sekretorius, gavęs žinią apie nario susirgimą, privalo tuojau paskirti jam lankyti komisiją, susidedančią iš nemažiau kaip dviejų (2) kuopos narių, ir aprupinti juos ir ligonį tam tikslui reikalingomis blankomis. Jis privalo sekti, kad paskirtoji komisija atliktų savo pareigas. Komisija artimiausiame kuopos susirinkime nuodugniai praneša apie sergančio nario padėtį.

60. Finansų sekretoriaus pareiga po kiekvieno kuopos susirinkimo pasiųsti Susivienijimo Sekretoriui sergančių narių vardus, pažymint tokių narių apdraudos numerius, visus pilnai užpildytus dokumentus, liečiančius nario ligą, kaip antai, ligonių lankytojų raportus, gydytojo pažymėjimus, sergančio nario užpildytas sirgimo blankas, pranešimą apie pasveikimą, ir kitokias žinias, kurias jis gali turėti apie sergantį narį, o taip pat kuopos nutarimą, kuriame pripažįstama ligoniui teisė gauti pašalpą.

61. Finansų sekretorius privalo greitai ir be atidėliojimų atlikti savo pareigas ir viską daryti prisilaikant įstatų ir taisyklių, kurios liečia sergančius narius. Jeigu jis savo pareigose apsileistų ar jų tinkamai neatliktų, tai kuopa privalo jį pašalinti iš sekretoriaus vietos ir jis praranda visą savo algą. Kuopa yra atsakinga prieš Susivienijimą už visus neteisingus pašalpos išmokėjimus dėl apsileidimo finansų sekretoriaus ar kitų valdybos narių.

Pašalpų Išmokėjimas

62. Kai tik kuopos finansų sekretorius įteikia Susivienijimo Sekretoriui visus reikalingus nario ligos įrodymus ir dokumentus kartu su kuopos nutarimu, ir jeigu pasirodo, kad narys turi teisę gauti pašalpą, Susivienijimo Iždininkas privalo tuojau išmokėti čekiu nurodytą sumą, gavęs Susivienijimo Sekretoriaus ir Susivienijimo Prezidento įgaliojimą.

63. Jeigu pasirodytų, kad kuopa atsiuntė Susivienijimo Sekretoriui nepakankamus dokumentus apie nario ligą, arba jeigu butų pagrindo įtarti, kad neteisėtai norima pašalpą išgauti, tokiame atsitikime Pildomoji Taryba privalo pareikalauti, kad kuopa visą reikalą ištirtų ir apie tai praneštų Pildomajai Tarybai. Kol bus tai atlikta, pašalpos išmokėjimas sulaikomas.

64. Sergantis narys, jeigu jis yra gerame stovyje ir sirgtų ilgesnį laiką, gali jam priklausančią pašalpą gauti dalimis kas mėnuo, jeigu jis to reikalautų.

65. Jeigu sergantis narys numiršta prieš išmokant jam ligoje pašalpą, tai jam priklausanti pašalpa išmokama jo pašalpgaviui, o jeigu ir šis yra miręs, tada pašalpa išmokama velionio valios vykdytojui, arba jo turto administratoriui.

Pašalpos Mokesčių Mokėjimo Laikas ir Vieta

66. Visi mokesčiai turi buti sumokami kuopos finansų sekretoriui kuopos susirinkime. Sumokėti mokesčiai kam kitam, o ne kuopos finansų sekretoriui ar jos įgaliotam valdybos nariui, arba sumokėti kitu metu, bet ne mėnesiniame kuopos susirinkime, kuopos ar Susivienijimo gali buti nepripažinti. Visi mokesčiai už bet kurį kalendoriaus mėnesį butina sumokėti ir sumokami pirmą to mėnesio dieną, bet ne vėliau kaip artimiausiame mėnesiniame kuopos susirinkime. Pavieniai nariai savo mokesčius siunčia Susivienijimo Sekretoriui, kaip šiuose Įstatuose yra nurodyta. Mokesčiai sumokėti kuopos reguliariame susirinkime, laikomi to mėnesio mokesčiais, kuriame jie buvo sumokėti. Jei narys savo mokesčius yra pavėlavęs, tai tokiame atsitikime mokami mokesčiai turi buti priskaityti tam mėnesiui ar mėnesiams, už kuriuos narys yra skolingas, o likusioji suma, jei kas lieka, priskaitoma tam mėnesiui, kuriame narys savo mokesčius moka.

Ligoje pašalpos duoklėms, kaip ir kitiems mokesčiams ir asesmentams, sumokėti yra skiriamas devyniasdešimts dienų lengvatos laikotarpis.

SKYRIUS XXIII

SUSIVIENIJIMO LIETUVIŲ AMERIKOJE TAUTINĖ FONDACIJA

1. Susivienijimas Lietuvių Amerikoje įsteigė Tautinę Fondaciją, kurios turtas turi buti investuotas į pajamas duodančią nuosavybę ir vertybes, iš kurių gautos pajamos kartas nuo karto, ir tokiu budu, kokį nustato Fondacijos Globėjai, gali buti skiriamos Susivienijimo Lietuvių Amerikoje labdaros, švietimo ir gailestingumo veiklai plėsti; arba tokiai pat Susivienijimo kuopų, jų junginių ar kitokių samburių veiklai paremti, pagal Globėjų nutarimą; Globėjai taip pat gali priimti pinigus ir šiaip turtą kitokiems tikslams, ne vien Fondacijos iždui, jeigu aukotojai to nori, bet neprieštaraujant Fondacijos bendriesiems uždaviniams.

2. Susivienijimo Lietuvių Amerikoje Tautinę Fondaciją administruoja Taryba, vadinama Susivienijimo Lietuvių Amerikoje Tautinės Fondacijos Globėjais, susidedanti iš penkių Susivienijimo Lietuvių Amerikoje Pildomosios Tarybos narių, kuriuos skiria Susivienijimo Prezidentas ir tvirtina Seimas balsų dauguma. Globėjai skiriami dviejų metų laikotarpiui ir eina pareigas kol paskiriami ir įteisinami jų įpėdiniai. Jeigu dėl mirties, pasitraukimo ar kitokių priežasčių Susivienijimo Lietuvių Amerikoje Tautinės Fondacijos Globėjų tarpe atsirastų tuščia vieta, tai Susivienijimo Prezidentas skiria kitą asmenį, o arčiausiame Seime jis tokias tuščias vietas užpildo Seimo atsiklausęs ir gavęs jo pritarimą. Susivienijimo Lietuvių Amerikoje Prezidentas automatiškai tampa vienu iš penkių Susivienijimo Lietuvių Amerikoje Tautinės Fondacijos Globėjų Tarybos narių.

3. Susivienijimo Lietuvių Amerikoje Tautinės Fondacijos Globėjai yra pilnai įgalioti ugdyti, plėsti ir administruoti minėtą Fondaciją, kad ji galėtų vykdyti savo labdarybės, švietimo ir gailestingumo tikslus; minėti Globėjai turi pilną teisę priimti iš bet kokių šaltinių pinigus, vertybes ir kitokį turtą, kuris jiems pervedamas naudoti tiems tikslams, kuriems Fondacija yra įsteigta; investuoti tą turtą į saugias vertybes ir kitokias nuosavybes; jį parduoti, kitur perkelti ir iš naujo investuoti tokiu budu, kuris geriausiai apsaugo Fondacijos iždą ir užtikrina jai nuolatines pajamas; jie gali laikyti tokius pinigus, vertybes ir kitokią nuosavybę, kaip dalį Fondacijos iždo, naudojant tik jo pajamas, arba gali padalinti visus arba dalį tokių pinigų, vertybių ar kitokių nuosavybių, jeigu aukotojai to nori, prisilaikant Fondacijos labdarybės, švietimo ir šalpos reikalų normų. Globėjai eina savo pareigas be jokio atlyginimo. Butinos Globėjų išlaidos yra padengiamos tiktai iš Fondacijos turimo lėšų fondo. Globėjai kas pusė metų praneša Susivienijimo Lietuvių Amerikoje Pildomajai Tarybai Fondacijos turėtas pajamas ir išlaidas per praėjusius šešis mėnesius ir numatomas ateities veiklos galimybes. Susivienijimo Lietuvių Amerikoje Tautinės Fondacijos iždo pinigų paskirstymai daromi tiktai Susivienijimo Lietuvių Amerikoje Tautinės Fondacijos Globėjų įsakymu, kurį pasirašo Pirmininkas ir paliudija Sekretorius. Minėtas pusmetinis raportas turi buti išspausdintas Susivienijimo Lietuvių Amerikoje oficialiame organe.

4. Susivienijimo Lietuvių Amerikoje Tautinės Fondacijos iždą sudaro dovanos, aukos, palikimai ir palikimuose skirti pinigai bei asmeninis ar nejudamas turtas, ir turi buti aiškiai suprantama, kad steigimui bei išlaikymui Susivienijimo Lietuvių Amerikoje Tautinės Fondacijos nei vienas Susivienijimo Lietuvių Amerikoje narys negali buti apdėtas kokiais nors piniginiais mokesčiais.

5. Susivienijimo Lietuvių Amerikoje Tautinės Fondacijos Globėjai yra įgalioti išsirinkti savo pirmininką ir kitus reikalingus pareigunus; jie nustato savo posėdžiams ir veiklai taisykles; minėtos Susivienijimo Lietuvių Amerikoje Tautinės Fondacijos Globėjų vardu jie užmezga tokius saitus, kurie reikalingi tinkamai Susivienijimo Lietuvių Amerikoje Tautinės Fondacijos Globėjų Tarybos pareigas atlikti; jie globoja jiems pavestus fondus; kad tie fondai butų teisingai administruojami, Globėjai pareikalauja atitinkamo užstato iš tų savo pareigunų, kurie tiesioginiai tuos fondus globoja; jie veda teisingas pajamų ir išlaidų apyskaitas ir laiks nuo laiko, bet ne rečiau kaip du kartus per metus, duoda raportą Susivienijimo Lietuvių Amerikoje Pildomajai Tarybai, o kas du metai praneša Seimui apie savo veiklą; jie atlieka visas kitas pareigas, kurios atitinka čia paminėtom. Nuo šio laiko jokia Susivienijimo kuopa, kuopų junginys, ar valstijos apskritys negali remti ar steigti kokį nors labdarybės fondą ar kitokią įstaigą, jei ji save vadina "fondacija" arba jos pavadinime vartojamas tas žodis.

(Bus daugiau)

Amerikos Lietuvių Veikla

New York, N. Y.

126 Kuopos Susirinkimas

Visi SLA 126 kuopos nariai kviečiami į susirinkimą busiantį š. m. **balandžio 5 dieną, penktadienio vakare 8 valandą** SLA Centro patalpose, 307 W. 30-th Street, New Yorke.

Pijus Bukšnaitis,
Kuopos sekretorius.

Detroit, Michigan

Pasibaigus Parodai

Užpraeitą sekmadienį čionai pasibaigė dailininko P. Rukštelės paveikslų paroda, kuri vyko Internacionaliniam Institute ir tęsėsi per dvi savaites. Dauguma žavingų paveikslų — tai Lietuvos gamtos reginiai, bet yra vaizdų ir kitų kraštų, ir net Australijos, kur ponui Rukštelei teko gyventi, kaipo pabėgėliui, net šešis metus.

Džiugu, kad tamsybėj musų sunkios gyvenimo kelionės, tuštumoj materializmo ir niekinime dvasinių brangenybių, atsirado talentingas žmogus, apdovanotas Dievo kibirkščių, kuris pastatė prieš save už tikslą — meną, atiduodamas savo jėgas, savo protą, savo talentą, nugalėdamas visas sunkenybes.

Toks žmogus daro garbę savo tautai ir kelia Lietuvos vardą.

Paroda buvo gausiai lankoma lietuvių ir kitataučių.

Sofija Ambrazevičienė.

South Boston, Mass.

Lietuvių Radio Žinios

Steponas ir Valentina Minkai, vedėjai seniausių lietuviškų radio programų Naujojoj Anglijoj, praneša, kad jų metinis piknikas šiemet įvyks rugpiučio mėn. 4-tą dieną puikiam Brockton Fair Grounds.

Prašome rengėjų atydos — nerengti tą pačią dieną piknikų, kad nesueitų du parengimai tą pačią dieną. Ačiu.

Kovo 10 dieną įvyko įdomus parengimas — Talentų Popietis, kuris sutraukė daug publikos South Bostono Lietuvių Piliečių Klubo Salėn. Talentus rinko adv. S. Šaltienė, dr. Veronika K. Boderick, Tefilė Kieliutė-Tattan, Imigracijos Biuro narė, Justinas Vaičaitis, Šeštadieninės Mokyklos vedėjas ir buvęs ved. Kazys Mockus.

Išrinkti talentai buvo smuikininkas Rimas Budreika, dainininkė ir šokikė Georgiana Tamulis, tautiškų šokių šokėjai Diana Yanoolis ir Audronė Lapinskaitė, kurios pašoko "Gegutę", ir broliai Vytautas ir Laimis Tamošaičiai, kurie pašoko "Oželį". Šie šokėjai šoka Onos Ivaškienės lietuviškų tautiškų šokių grupėse.

Talentų rinkėjam nebuvo labai lengva išrinkti talentus, nes buvo įvairių, įdomių talentų ir visi savo užduotis atliko gerai.

Prie Jono Shurilos orkestros savo talentus parodė Antanina Prakapienė ir Juozas Valickas su polka; o už valco talentą buvo išrinkti Blanche ir Julius Tamulis; už foktroto talentą buvo išrinkti gražuolė Mary Prakapaitė ir Richard Kazlauskas.

Šokių talentus rinko Edith ir Petras Stonceliai, ir svečias dainininkas Benediktas Povilavičius, neseniai atvažiavęs iš Londono, Anglijos, kuris pirmą kartą Bostone dainavo Talentų Popietyje kaipo svečias dalyvis, ir sužavėjo publiką savo puikiu dainavimu.

Įdomus magikas "Bordini" the Great iš Indijos linksmino ir įdomino publiką magikos pasirodymais.

M. Kavaliausko padovanotą lietuvišką surį laimėjo Numeris 7171. Kas turite tą numerį, malonėkite susižinoti su Minkais Baltic Florists Gėlių krautuvėj.

Steponas ir Valentina Minkai, šio parengimo rengėjai, minėjimui seniausių lietuviškų radio programų Naujojoj Anglijoj 23 metų sukaktį, dėkoja atsilankiusiai publikai, programos talentam, svečiam, darbininkam kurie dirbo per parengimą, ir biznieriam už jų skelbimus Talentų programos knygoje.

St. ir V. Minkai.

Lietuvos Istorija Bibliotekoje

Džiugu pranešti, kad Bostono Viešoji Biblioteka, viena garsiausių visame pasaulyje, įsigyjo per Tėvynės Mylėtojų Draugijos Bostono kuopą 3 egzemplionius dr. Sruogienės parašytos Lietuvos Istorijos. Viena kopija bus laikoma centriniame skyriuje, o kitos dvi paskirtos priemiesčiui, So. Bostonui, kame randasi didelis skaičius lietuvių.

Bibliotekos viršininkai, giliai įvertindami šį vertingą veikalą, nepraleido progos jį įsigyti. Bostono ir jo apylinkėse gyvenanti lietuviai turėtų nemažiau tą istoriją branginti, jos dažnai reikalauti ir atydžiai perskaityti, kad susipažinus su savo tautos galinga praeitimi.

Tai gražus ir sektinas pavyzdys kitoms lietuvių kolonijoms. Kiekvienas didmiestis visoje Amerikoje turėtų savo knygynuose talpinti šį brangų veikalą. Bet knygynas jo nepirks, jei reikalavimo nebus iš skaitytojų. Tad, visų geros valios lietuvių pareiga butų susidomėti ta knyga, jos reikalauti ir skaityti, kad Lietuvos Istorija ir jos įžymi autorė, istorikė dr. Vanda Sruogienė, butų įamžinta Amerikos mokslo archyvuose.

A. M. Januškevičienė,
TMD 81 kuopos sekretorė.

Pittsburgh, Pa.

Edwardas Schultz, Kandidatas į Teisėjus Pittsburghe

Žinomas veikėjas vietinių lietvuių tarpe, adv. Edwardas A. Schultz paskelbė savo kandidaturą į teisėjus Common Pleas Court. Jis eina kaipo nepriklausomas ir jo vardas bus ant abiejų — demokratų ir republikonų baloto. Visi turėsime progą už jį balsuoti. Jis prašo demokratus ir republikonus atiduoti už jį savo balsą nominacijose, kurios įvyks gegužės 21 dieną. Adv. Edwardas Schultz yra gimęs ir augęs Amerikoje, savo aukštą mokslą baigė University of Pittsburgh. Iš jaunų dienų dalyvauja lietuviškoje veikloje. Jis yra pirmininkas Lietuvių Kambario Pittsburgho universitete ir Jungtinių Lietuvių Organizacijų. Nėra abejonės, jog visi musų tautiečiai parems jį nominacijose.

Lietuviams yra gera proga įstatyti savo tautietį į teisėjų eiles, jeigu tik visi vieningai remsime. Nelaukime, kad kitų tautybių žmonės musų gabumus pripažintų, patys savo žmones įvertinkime. Savi už savą buyo ir turėtų toliau buti musų šukis.

Fr. Žilionis.

Thompsonville, Conn.

SLA 113 Kuopos Veikla

Kuopos metinis susirinkimas buvo laikomas šių metų sausio 6 dieną, 1 valandą po pietų. Susirinkimą atidarė pirmininkas J. Žvirblis. Sekretorė Vikta Labienė perskaitė protokolą praeito susirinkimo.

Toliau sekė raportas visų metų įeigų ir išmokėjimų ir knygų patikrinimo raportas. Visos skaitlinės sutinka ir knygos vedamos tvarkingai.

Priėjus prie valdybos rinkimo šiems metams, visa praeitais metais kuopai tarnavusi valdyba perrinkta ir šiems metams. Jos sąstatas toks:

Pirmininkas J. Žvirblis,
Vice pirmininkas A. Noreika,
Finansų sekr. J. Žvirblis,
Protokolų sekretorė Vikta Labienė,
Iždininkė A. Žvirblienė,
Iždo globėja O. Čepulienė,
Ligonių lankytojas J. Juzėnas,
Maršalka J. Juzėnas,
Organizatorius J. Žvirblis.

Visi valdybos nariai yra darbštus ir teisingi žmonės.

Sekantis kuopos susirinkimas įvyks šių metų balandžio 7 dieną, 1 valandą po pietų, Unijos raštinėj, ant Main Street.

Visi nariai kviečiami atsilankyti į susirinkimą ir užsimokėti savo duokles, kad neliktumėt suspenduoti.

J. Žvirblis.

St. Petersburg, Fla.

Lietuvos Nepriklausomybės Sukakties Minėjimas

Kovo 3 dieną Amerikos Lietuvių Klubas surengė Lietuvos Nepriklausomybės paskelbimo 39 metų sukakties minėjimą Pirmojo Karo Veteranų Salėje.

Broniui Varašiui iš Chicagos akompanuojant pianu, p. K. Liubienei iš Philadelphijos vadovaujant, visa publika sugiedojo Amerikos ir Lietuvos himnus. Kun. Juozas Alaburda sukalbėjo maldą.

Kalbas pasakė: McManas iš Chicagos, vietinis teisėjas M. Shoekl, A. Sutkus iš Waukegan, Ill., dr. D. Jasaitis iš Tampa, Florida, ir Bronius Varašius. Teisėjui J. Žuriui nepribuvus, jo vietoj kalbėjo kun. J. Alaburda.

Stambesnes aukas davė: kun. Alaburda $25.00, teisėjas Žiuris prisiuntė $20.00. Viso surinkta aukų $200.00. Programą vedė klubo pirmininkas F. Šeštokas. Užsibaigus programai, prasidėjo pasilinksminimas B. Varašiui grojant armonika šokiams. Tai buvo gražu matyti, kad mes turime tokį žmogų kai B. Varašius, kuris pianą skambina, armoku groja, kalbą pasako ir kortoms lošti moka.

Man buvo linksma susilaukus savo draugų ir pažįstamų iš Kingstono ir Wilkes Barre, Pa. apylinkės. Buvo atvažiavę mane aplankyti ir sykiu dalyvavo minėjime A. Ambrozaitis, Z. Kiseliauskas ir M. Stanaitis, visi Susivienijimo nariai. Aš čia gyvenu jau penki metai.

Matas Žekonis.

Los Angeles, Calif.

Vasario Šešioliktosios Minėjimas Pavyko

ALTo rengtas Vasario Šešioliktosios minėjimas, įvykęs vasario 23 dieną Patriotic salėje buvo sekmingas. Dalyvavo apie 400 žmonių, surinkta apie 1000 dolerių aukų. Ministerio V. Sidzikausko kalba visus sužavėjo. Programoje dalyvavo B. Budriuno vyrų oktetas ir solo Lucija Zaikienė.

Po paminėjimo Carl's restorane padaryta susipažinimo su p. V. Sidzikausku vakarienė.

Rep.

Paieškojimai

Lietuvos Generalinė Konsulato New Yorke paieškoti asmenys:

Kožienė-Juočionytė Elzbieta, duktė Motiejaus.

Krincius Jurgis, sun. Jono, iš Kaltinėnų vals.

Krupukaitienė-Valentukonytė, d. Povilo, ir vyras Jurgis.

Kubiliunienė-Dambrauskaitė Elena, d. Apolinaro.

Kuzmickas Saliamonas, sun. Simono.

Langas Jonas, iš Vabalninko vals., turėjo knygyną Worcester, Mass.

Leviskas Jonas, gyvenęs Waterbury, Conn., 43 Porter St.

Meškauskas Anicetas ir Jonas, sunus Kazio, iš Anykščių vals.

Naujokaitis Vincas, iš Bartininkų.

Olbikas Stasys.

Paškevičienė-Pautienytė Julija, vyras Paškevičius Juozas, ir duktė Aldona, gyv. Montevideo, Urugvajuje.

Pautienytė-Paškevičienė Julija, vyras Paškevičius Juozas, ir duktė Aldona, gyv. Montevideo, Urugvajuj.

Pavasarys Pranas ir Stasys, ir jų sesuo Vizmanienė Mikalina.

Penkauskas Julius, sunus Antano.

Petronienė-Pupelytė Valia, ir jos sesuo Baltrunienė Ona, gyveno Buenos Aires, Argentinoje.

Pupelyt-Baltrunienė Ona, ir jos sesuo Petronienė Valia, gyveno Buenos Aires, Argentinoje.

Ražauskas Aleksandras, gyvenęs Brooklyn, N. Y.

Rimkus Kazys, sun. Vinco, iš Akmenės vals.

Rudys Juozas ir Mykolas, sunųs Pranciškaus, iš Šiauriškių kaimo, Tauragės apskr.

Skeivis Kazys, gyvenęs Pittsfield, Mass.

Škema Juozas buvęs Belgijoje.

Skiečius Viktoras, sun. Juozo.

Slaminskas Juozas, iš Bendrių k., Miroslavo-Slabados parap.

Svilienė Milda ir jos duktė Aldona.

Tankus Mikalina, jos sunus ir duktė Varuka.

Utara Motiejus, iš Mockabudžių k., Keturvalakių vals., Vilkaviškio apskr.

Valentukonytė-Krupukaitit, d. Povilo, ir vyras Jurgis.

Vitkauskas Viktoras, sun. Ignaco, iš Kražių vals.

Vizmanienė-Pavasariutė Mikalina, ir jos broliai Pavasarys Pranas ir Stasys.

Zimlienė-Dinapaitė Marijona iš Kaltinėnų vals.

Giminės ar žinantieji apie tuos asmenis prašomi kreiptis į:

CONSULATE GENERAL
OF LITHUANIA,
41 WEST 82-nd STREET,
NEW YORK 24, N. Y.

SLA Pagalbos Ranka

Savaitinė atskaita išmokėtų pomirtinių ir ligoje pašalpų

Čekiai Išrašyti ir Pasiųsti Susivienijimo Lietuvių Amerikoje Prezidento ir Iždininko Pasirašymui Kovo 23 Dieną, 1957 Metų

Išmokėtos pomirtinės

KLEOFAS LAUČAITIS, 62 kp., Lorain, Ohio, gimęs gruodžio 26, 1900 m., Lietuvoje. Prie SLA prisirašė gegužės 3, 1925 m., mirė kovo 6, 1957 m. Velionio žmonai, Zofijai Laučaitienei, pomirtinės išmokėta $600.00

ADOMAS LAUKAITIS, 82 kp., Pana, Ill., gimęs gegužės 6, 1882 m., Lietuvoje. Prie SLA prisirašė kovo 18, 1913 m., mirė vasario 25, 1957 m. Velionio žmonai, Onai Laukaitienei, pomirtinės išmokėta ------ $600.00

JONAS ŽIČKUS, 88 kp., E. St. Louis, Ill., gimęs birželio 20, 1888 m., Kartupių kaime, Kauno apskr., Lietuvoje. Prie SLA prisirašė rugsėjo 2, 1917 m., mirė vasario 4, 1957 m. Velionio žmonai, Onai Žičkienei, pomirtinės išmokėta ---------- $150.00

PETRAS VAIČEKAUSKAS, 300 kp., Aurora, Ill., gimęs lapkričio 2, 1896 m., Lietuvoje. Prie SLA prisirašė vasario 16, 1919 m., mirė vasario 28, 1957 m. Velionio krikšto sunui, Alexander A. Waiswielui, pomirtinės išmokėta ---------- $1,000.00

PRANAS JANKUNAS, 300 kp., Aurora, Ill., gimęs rugsėjo 14, 1875 m., Lietuvoje. Prie SLA prisirašė vasario 16, 1919 m., mirė kovo 9, 1957 m. Velionio brolėnui, Anthony Yankunui ir seserėtei Nellie Yankunas, pomirtinės išmokėta ---------- $600.00

PETRONĖ TUPČAUSKIENĖ, 312 kp., Easthampton, Mass., gimus 1884 m., Lietuvoje. Prie SLA prisirašė sausio 24, 1907 m., mirė kovo 1, 1957 m. Velionės dukterėiai, Agnes Trecartin, pomirtinės išmokėta $150.00

Viso ---------- $3,100.00
Nuo pradžios šių metų bendrai viso -- --$40,069.20

Išmokėtos ligoje pašalpos

A. JONAVIČIUS, 10 kp., Philadelphia, Pa. Sirgo 5 sav. ir 5 d.	$33.00
J. MILIAUSKAS, 29 kp., Westville, Ill. Sirgo 6 s.	36.00
A. ADAMS, 49 kp., Boston, Mass. Sirgo 6 s. ir 4 d.	32.00
K. LAUČAITIS, 62 kp., Lorain, Ohio. Sirgo 3 s. ir 2 d.	30.00
J. VAITKUS, 66 kp., Ansonia, Conn. Sirgo 3 s. ir 3 d.	21.00
S. RUŽINSKIENĖ, 66 kp., Ansonia, Conn. Sirgo 4 s.	24.00
M. SCHUMSKY, 101 kp., Paterson, N. J. Sirgo 8 s.	54.00
J. ANDRIUNAS, 168 kp., Frackville, Pa. Sirgo 2 s. ir 5 d.	8.50
A. BAKŠIS, 173 kp., Lowell, Mass. Sirgo 2 s. ir 2 d.	21.00
P. DŽIAUGIS, 211 kp., Mahanoy City, Pa. Sirgo 6 s. ir 5 d.	48.75
J. MEIZELIS, 275 kp., Springfield, Ill. Sirgo 2 s. ir 3 d.	11.25
M. ZIZUNAS, 357 kp., Chicago, Ill. Sirgo 1 s. ir 3 d.	18.00
M. MALONIS, 371 kp., Cambridge, Mass. Sirgo 4 s.	18.00

Viso ---------- $355.50
Nuo pradžios šių metų bendrai viso -------- $5,370.60

M. J. VINIKAS,
SLA Sekretorius

SHALINS
(Shalinskas)
FUNERAL HOME
84-02 Jamaica Ave.
(at Forest Parkway Station
Woodhaven, N. Y.
Suteikiam garbingas laidotuves. Koplyčias suteikiam nemokamai visose dalyse miesto.
Laidotuvių Direktoriai:
F. W. SHALINS IR
J. S. SHALINS
Tel. VIrginia 7-4499

Tel. STagg 2-5043
Matthew P. Ballas
(BIELIAUSKAS)
FUNERAL HOME
AL. BALTRUNAS-BALTON
Reikalų Vedėjas
660 Grand Street
Brooklyn, N. Y.
NOTARY PUBLIC

VADOVAS Į SVEIKATĄ
Geresniam sveikatos išlaikymui nauja knyga
BUKITE SVEIKI
kurią parašė ir išleido Dr. Steponas Biežis SLA Daktaras Kvotėjas. Šioje knygoje aprašoma suprantama lietuvių kalba svarbieji sveikatos išlaikymo dėsniai: kaip buti sveiku ir ilgai gyventi.
Ši svarbi knyga privalo rastis kiekvienoje lietuvių šeimoje Kaina tik 2 doleriai su prisiuntimu. Tuojaus užsisakykite. Antra laida, iliustruota daugeliu atvaizdų.
Užsakymus siuskite knygos autoriui:
DR S. BIEŽIS,
3148 W. 63rd St., Chicago 29, Ill.
Telefonas Republic 7-7868

JOHN NAGHTEN & CO
ESTABLISHED 1863 INSURANCE
1903 Insurance Exchange, Chicago, Illinois

Kas Naujo Lietuviškame Pasaulyje?
Sužinosite skaitydami vienintelį lietuvių-anglų kalbomis moderniską iliustruotą magaziną
LIETUVIŲ
DIENOS
METINĖ PRENUMERATA TIK $5.00
(Su šia iškarpa $4.00)
ADRESAS:
9204 So. Broadway, Los Angeles 3, California

Kas nori skaityti su jokia partija nesurištą laikraštį ir išgirsti objektyvų lietuvišką žodį visais svarbiais klausimais, tas skaito 8-10 puslapių savaitraštį
NEPRIKLAUSOMĄ LIETUVĄ
"NEPRIKLAUSOMA LIETUVA" turi daug rimtų bendradarbių visuose kontinentuose ir duoda daug žinių iš lietuviškosios bendruomenės ir visos žmonijos gyvenimo sričių.
PRENUMERATA: metams visur 6 dol., visose Amerikose—5.50, Kanadoje—5 doleriai, Už laikraštį galima mokėti dalimis—pusmečiais, ketvirtimis ir nuo to kaina nekinta.
NAUJAI ATVYKĘ "NEPRIKLAUSOMĄ LIETUVĄ" gauna bargan ligi jie gauna darbą ir uždirba.
ADRESAS: "NEPRIKLAUSOMA LIETUVA",
7722 George St., Ville Lasalle, Montreal, P. Q., Canada.

SĖJA
Tautinės demokratinės minties laikraštis.
SĖJA rašo visuomeniniais, kulturiniais, poštiniais, Lietuvos laisvinimo ir kitais aktualiais klausimais.
SĖJA daug rašo apie SLA veiklą: apie jos veikėjus, vajus ir t.t.
SĖJA taip pat rašo jaunimo bei studentų reikalais. Yra specialus skyrius "Vivat Academia".
SĖJA 12 puslapių mėnesinis laikraštis eina jau trečius metus.
SĖJA metams kainuoja tik $2.00. Pusei metų — $1.00.
Rašykite šiuo adresu:
Ū SĖJA, c/o Mr. J. Urbelis,
107 N. 20th Ave., Melrose Park, Illinois.

LENGVAS BUDAS IŠMOKT ANGLIŠKAI
Naujas, pagerintas anglų kalbos vadovėlis, su trumpa gramatika, su visokių daiktų, užsiėmimų, gyvulių, paukščių, žuvų, vabzdžių, medžių ir gėlių pavadinimais. Be to, čia telpa visokie praktiški pasikalbėjimai ieškant darbo, vaziuojant gelžkelių, prie darbo, arba nuėjus pas siuvėją, pas kurpių, pas daktarą, lošiant kortomis, nuėjus krautuvėn ir tt.
Parodyta kaip kiekvienas žodis rašomas lietuviškai ir angliškai, ir kaip jis anglų tariamas. Yra lengvų pasiskaitymų ir viskas paaiškinta lietuviškai.
Kaina 75 Centai
Užsisakant adresuoti:
KELEIVIS
636 Broadway, So. Boston 27, Mass.

NAUJIENOS
Pirmas ir geriausias lietuvių dienraštis Amerikoj
NAUJIENOS turi savo korespondentus kiekvienoje didesnėje Amerikos lietuvių kolonijoje ir įvairiose Europos bei Pietų Amerikos valstybėse.
NAUJIENOS spausdina vėliausias, tiksliausias ir įdomiausias žinias iš lietuvių ir kitų tautų gyvenimo.
NAUJIENOS spausdina svarbesnius lietuvių gyvenimo reikalus liečiančius straipsnius ir "Kritikos bei polemikos" skyriuje leidžia visiems pareikšti savo nuomonę.
NAUJIENŲ prenumerata yra tokia: JAV ir Kanadoje — $9.00 metams, $5.00 — pusei metų. Kitose valstybėse—$11.00 metams, $5.50 — pusei metų. Chicagoje — $10.00 metams, $5.50 — pusei metų.
NAUJIENAS gausite, jei pasiųsite čekį arba Money Orderį tokiu adresu:
NAUJIENOS
1739 South Halsted Street, Chicago 8, Illinois