Tėvynė

SUSIVIENIJIMO LIETUVIŲ AMERIKOJE ORGANAS

No. 15 — Acceptance for Mailing at Special Rate of Postage provided for in Section 1108, Act of October 3, 1917, Authorized June 27, 1918 — New York 1, N. Y., Balandžio-April 12, 1957 — Entered as Second Class Matter November 28, 1910, at the Post Office at New York, N. Y., under the Act of March 3, 1879 — Vol. XLVIII

NERAMIOS DIENOS TARPTAUTINIUOS SANTYKIUOS

Kol nebus išspręstas pavergtų ir padalintų tautų likimas – tikros taikos nebus. – Maskvos grasinimas taikioms Europos tautoms

Tiktai vienas gilus įsitikinimas, kad dauguma reikšmingų tarptautinėje politikoje valstybių savo sprendimuos ir veikime laikosi santuriai ir supranta tą baisų pavojų, kuris laukia pasaulį, jeigu prasidėtų karas, suteikia mums ramybės, jog karo pavojus nėra artimas. Bet iš bendros padėties išeinant, tenka pripažinti, jog dabar pergyvename labai neramius laikus.

Provokacinė Maskvos veikla

Komunistinis blokas stiprėjančiu įtempimu varo savo provokacinę veiklą. Beatodairinis Sovietų Sąjungos ir jos šalininkų pasinešimas dominuoti pasaulyje sudaro rimtą gresmę, kurią mato laisvojo pasaulio politikai.

Nei vienas klausimas, kuris galėtų baigti nenormalią visos eilės valstybių padėtį nėra išspręstas, ir šiomis aplinkybėmis negali buti sutvarkytas. **Vokietija tebėra padalinta, Korėja pusiau perplėšta,** daugelis Azijos tautų nelauktai pateko į komunistinės įtakos sritį. Jau nekalbant apie pavergtas tautas, kaip Lietuva ir kiti kraštai, kurios šiandien vergauja ne tik svetimai bolševikinei sistemai, bet ir tiesiog rusams okupantams.

Ši padėtis visiems aišku, jog nėra normali. Vikietija turi buti sujungta. Jeigu Vokietija nebus sujungta, vis tiek kada nors ateis laikas, kada vokiečių tauta, nors ir demoralizuota savo laiku Hitlerio, bet Europos gyvenime reikšminga, sugebės savo teises apginti. O tai juk grasina dabartinėmis aplinkybėmis toli einančiais neramumais, kurie visos Europos gyvenime gali suvaidinti nelemtą ir skaudų vaidmenį.

Negalima žaisti tautų likimu

Ar Korėja sutiks, kad ji pasiliktų, kaip dabar pusiau perplėšta? Neabejotinai savo laiku korėjiečiai sieks pilnos ir visiškos nepriklausomybės. Šiandien į Azijos tautas nebegalima žiurėti tomis pačiomis akimis, kaip buvo žiurima prieš penkias dešimts metų. Viso pasaulio tautų sąmoningumas yra aiškiai pakilęs. Jeigu šios tautos stipriai kovoja su vadinamais kolonialistais, tai be abejonės jos lygiu atsidėjimu pasipriešins ir sovietiniam imperializmui. **Buvusios pavergtos tautos nebėra tokios bejėgės ir nesusipratusios, kaip buvo anksčiau** ir jų likimu žaisti šiandien jau pavojinga.

Dirbtinai sudaromi konfliktai — Maskvai naudingi

Ir šios padėties akivaizdoje, mes matome liudnas pastangas aptvarkyti valstybių ir tautų santykius. Šios pastangos aiškiai nevaisingos. Tokiu budu susidaro nepaprastai pavojingi karo židiniai.

Jau ilgokas laikas pasaulį jaudina Suezo kanalo konfliktas. Dėl jo atsiradimo daromi įvairūs spėliojimai. Bet pats stipriausias bus tas tvirtinimas, jog tik Maskvos didžiausiomis pastangomis šis konfliktas atsirado. Maškvai buvo svarbu pririšti pasaulio dėmesį prie šio pasaulio taško. Kaip lygiai Stalinui buvo svarbu sudaryti Berlyno konfliktą, kai buvo sutrukdytas susisiekimas vakarų pasaulio su Berlynu ir kai buvo įsteigtas istorinis oro tiltas. Stalinui rupėjo, kad pasaulis žiurėtų tik į Berlyno konfliktą, bet nematytų, kaip jis savo žinion ima visą Kiniją, kuri neabejotinai savo laiku pasaulinių jėgų pasiskirstyme suvadins labai svarbų vaidmenį. Kinija atsidurė Mao Tze Duno rankose ir Berlyno konfliktas buvo likviduotas, kadangi jis nebebuvo Stalinui reikalingas.

Lygiai ir šiandien, kai pasaulio dėmesys nukreiptas į Suezą, komunistai varo savo akciją kitose Afrikos ir Azijos vietose. Ir gal but ateis tokia diena, kai mes atsidursime akivaizdoje naujų liudnų įvykių. Pamatysime, jog tam tikros šalys jau yra grynai komunistinėje įtakoje.

Nesijaučia atsparumo komunistinei akcijai

Kai iš vienos pusės matome labai apskaičiuotą politinį veikimą ir panaudojimą vadinamųjų neitraliųjų, kaip pavyzdžiui Indijos Nehru ir jam panašių, tai iš kitos pusės vis dar tebėra neryžtingumas ir nesusiklausymas bei nesuderinimas veiksmų.

Ar tik ne tiesą sako tie, kurie tvirtina, jog bet kuriuo laiku ir bet kurioje vietoje pasaulyje gali iškilti konfliktas, jeigu to panorės Maskva. Ar gali pasaulis pasilikti tokioje netikroje buklėje, kada ištisos valstybės jau dešimtmetis kaip tebėra nenormalėje padėtyje?

Maskvos grąsinimai

Ar neverčia susirupinti paskutiniu metu pasireiškęs Maskvos aktingumas. Visa eilė Europos valstybių, kaip Danija ir kiti kraštai gavo iš Maskvos grasinančias notas. Tai yra žiaurus politinis teroras. **Ramios ir taiką mylinčios tautos atsiduria siaubingoje buklėje.** Jos pačios jaučia netikrumą savo padėties, nes supranta, kad negalės atsispirti komunistinei agresijai. O praeitų metų praktika rodo, jog pavojuje atsidurusi tauta negali tikėtis iš kur nors rimtos pagalbos. Tad reikia daryti nuolaidas... O kur nuves tos nuolaidos?

Atsakingieji politikai, žinoma mato šį pavojų, bet tuo tarpu nieko nedaroma ir nemėginama organizuotai pasipriešinti komunistinei agresijai. Liudna padėtis daugelio tautų niekam nerupi. Pavergtos tautos gali sulaukti užuojautos tik žodžiais. Arba bus padarytas pasiulymas dar daugiau benamių žmonių priglausti. Bet iš esmės tautoms padėti laisvai gyventi niekas nepasirengęs.

SUSTIPRINKIME SUSIVIENIJIMĄ JAUNAIS NARIAIS

RAŠO NORA GUGIS,
Susivienijimo Iždininkė

Prieš keliasdešimts metų kažin kas pareiškė, kad SLA (Susivienijimas Lietuvių Amerikoje) organizacija yra lietuviams ateiviams gera visuomeninio gyvenimo ir veiklos mokykla.

Kada ši musų organizacija gimė prieš 70 suvirsum metų, jos vyriausias tikslas buvo laikyti lietuvius ateivius kruvoje, rupintis jų morale ir materialine gerove, gelbėti jiems čia įsikurti ir, kiek sąlygos leido, sudaryti tokią gyvenimo aplinką, kad lietuvis bent retkarčiais jaustusi gyvenąs savųjų tarpe. Organizacijos teikiama pašalpa ligoje ir pomirtinė, buvo tik paviršutiniški tikslai — svarbiausias tikslas buvo laikyti visus lietuvius vienoje organizacijoje.

Nuo to kurimosi laikotarpio Susivienijime Lietuvių Amerikoje įvyko daug pasikeitimų. Per tą laiką daug pergyventa, daug krizių nugalėta, daug reformų padaryta. Iš mažos savišalpinės draugijos išaugo didelė gyvybės ir sveikatos apdraudos fraternalė organizacija, kurios turtas siekia per tris milijonus dolerių ir kurios narius galima užtikti beveik visame Šiaurės Amerikos žemyne: nuo Aliaskos, Kanados iki Meksikos sienos ir nuo Pacifiko iki Atlanto vandenyno.

Per tą laikotarpį SLA pakalbos ranka pasiekė toli ir gausiai: kur reikėjo lietuviams paramos darbu, žodžiu ir pinigu, Susivienijimas buvo vienas iš pirmųjų. Nepriklausomos Lietuvos kurimosi laikotarpyje Susivienijimas dažnai gausia auka parėmė įvairius kilnius ir naudingus musų tautos sumanymus, o sunkiomis gyvenimo valandomis, visomis jėgomis rėmė tautos ir valstybės reikalus.

Gyvenimas parodė, kad Susivienijimas Lietuvių Amerikoje nėra vien tik pašalpinė organizacija su socialinio draudimo pažymiais, bet ji kartu yra ir tautinė, kulturinė ir švietimo organizacija, tampriais tautiniais ryšiais jungianti lietuvius išeivius šiame Šiaurės Amerikos žemyne. Musų organizacija yra stiprus visuomeninis lietuvių samburis, didelis tautinis kulturinis junginys turįs tvirtus finansinius pamatus.

Organizacijai sparčiai augant, jos pamatai taip pat turėjo buti gerinami ir stiprinami, kad galėtų atlaikyti didėjančios naštos ir atsakomybės naštą. Išvadoje musų darbai ir rupesniai buvo nukreipti į kasdieninius techniškus reikalavimus ir darbus. Todėl kai kurie darbai turėjo buti atidėti iki susidarys geresnės ir palankesnės veiklos sąlygos.

Vienas iš tokių darbų buvo pritraukti prie SLA daugiau musų jaunimo. Savaime suprantama, kad be jaunuomenės organizacija negali turėti ateities ir todėl tas klausimas turi mums rupėti ne rytoj ar poryt, bet šiandien; ir jis turi rupėti ne tik organizacijos vadovybei, bet visiems: Centrui, apskritims, kuopoms ir nariams.

Organizacija turi turto, turi atsakomybės ir kitų įsipareigojimų, kurie laipsniškai turi buti perduoti administratoriams-pareigunams. Tas reikalauja susidomėjimo, išauklėjimo, gero noro ir nelengvo darbo.

Tačiau pirma negu kalbėti apie jaunimo išauklėjimą ir paruošimą atsakomingoms pareigoms, vyriausias musų tikslas turėtų buti tą jaunimą gauti, jį prie savęs pritraukti ir gauti jo nuoširdžią talką. Tą talką gauti reikia pasakyti jiems ką jie iš to gaus, kokia bus jiems nauda.

Musų organizacijos įstatymai prieš keletą metų pakeisti, papildyti ir pritaikyti jaunimo reikalams. Tie pakeitimai ir pataisymai yra sveiki ir organizacijai, ir jaunimui naudingi; jaunimui ir jų tėvams jie turėtų patikti ir neabejoju, kad patiks tik turime bendromis pastangomis pasistengti sudominti jaunuomenę.

Pradedant šių metų SLA pavasarinę veiklą, nusistatykime padidinti savo organizaciją naujais, jaunais nariais. Tai ne vien Pildomosios Tarybos darbas, bet visų SLA įstaigų ir pavienių narių pareiga.

Netrukus Pildomoji Taryba paskelbs naują narių verbavimo vajų, šia proga noriu pridurti, kad žengiant į naują 1957 metų vajų, paraginkime visus SLA narius, kuopas ir apskričius, daugiausia pastangų ir dėmesio dėti į jaunų narių prirašymą į musų organizaciją.

Pabaltiečiai Vėl Daugiau Varžomi

Chicago Daily Tribune, sausio 16 dienos laidoje skelbia savo bendradarbio Paul Shoblom iš Helsinkio, Suomijos, pranešimą, kuriame suteikiama kiek žinių apie dabarties gyvenimą pabaltyje, o ypatingai Rygoje. Esą paskutiniu laiku vėl padidinti suvaržymai Estijoje, Latvijoje ir Lietuvoje. Po Stalino leistas susisiekimas per Suomijos įlanką su Estija, vėl sustabdytas. Rašydamas apie Rygą, Paul Shoblom sako, kad tasai miestas perpildytas, oficialiai skelbiama, kad Rygoje gyvena 620,000 gyventojų, bet faktiškai ten yra apie milijonas gyventojų. Prieškariniais laikais Rygoje gyveno 389,000 piliečių, kurių pusė išsiųsta į Rytus, jų vieton keliariopai atgabenta rusų.

Pabaltiečiai kantriai nešа vargą. Tikėjimas išsilaisvinti yra gyvas, bet tik visuotino karo metu. Sukilimais, kokie buvo Lenkijoje, arba Vengrijoje netikima kas atsiekti, nes rusų įgulos didelės. LAIC.

Jungtinės Tautos. — JT genegalinis sekretorius Dag Hammarskjold gavo iš Egipto Nasserio pasižadėjimą neprieštarauti JT policijos pasilikimui Gazos ruošte ir netrukdyti Izraelio laivams plaukioti Akabos įlanka.

—:o:—

Roma. — Vakarų Vokietijos kancleris Adenaueris aplankęs Romą, išvyko į Teheraną.

Washingtonas. — Buvęs Argentijos diktatorius, kuris randasi tremtyje, pasiuntė įsakymus Argentijos žmonėms pasiruošti civiliniam karui. Taipgi Peronas įsakęs savo leitenantams sudaryti sąjungą su komunistais, kad Argentiną butų galima paversti Sovietų Sąjungos satelitu.

VERTINKIME SLA, KAIP MUSŲ REIKALŲ GYNĖJĄ

Rytų Vokietijoje, komunistinis teismas nubaudė prof. W. Harich 10 metų kalėjimo. Jo didžiausioji nusikaltimo priežastis buvo ši pasakėlė:

Esą, Šildos kaimo vaikai buvo mokinami, pagal naujasias komunistų tiesas, kad 2 x 2 yra 9. Bet vieną dieną mokytojai pradėjo abejoti ar tikslu taip mokinti, nes matematikos taisyklių jokiomis propagandomis nepakeisi. Bet jie bijojo nusikalsti santvarkai ir įsakymams, todėl nutarė, kad visgi vaikus reikia paruošti tiesai, nežiurint, kad toji tiesa butų išplaukusi ir iš burzuazinių laikų. Todėl antrą dieną vaikams jau aiškino, kad 2 x 2 yra 8, trečią dieną kad 2 x 2 yra 7 ir tt. Bet vienas mokytojas pastebėjo išeinamos vietos sienose užrašą, kad 2 x 2 vis tiek yra 4.

Taigi, nežiurint, kaip mokytojai mokino, vaikai vis tiek žinojo tikrąją ir pagrindinę tiesą.

Musų šalyje niekas nieko už tokias pasakas nebaudžia, nors aiškintojų, kad 2 x 2 yra 9 turime nemažai.

Tokių aiškintojų mes turime labai daug apdraudos reikaluose, nes apdraudos rušių labai daug, visi reikalai labai komplikuoti. Todėl patyrusiems agentams labai lengva aiškinti ir įtikinti žmones apie tokius dalykus, apie kuriuos jie mažai tenusimano.

KODĖL IR IŠ KO GIMĖ SUSIVIENIJIMAS?

SLA gimė iš meilės ilgesio ir taurios pareigos savo tautai. Kilniejį lietuviai suprato, kad savo tėvynę jausime ir čia, jei dėl jos darbsime, aukosimes ir net ja kvėpuosime.

Jiems nereikėjo išeiti nei gimnazijų, nei universitetų, jiems nereikėjo buti nei inžinieriais, daktarais, rašytojais ar profesoriais. Jie žinojo ir nešiojo pagrindinį dėsnį savyje, kaip šventą nepakeičiamą tiesą, kad savo tautą reikia mylėti lygiai taip, kaip padorus vaikas myli savo tevus.

Jų atliktieji darbai daro gyvą musų tautą, puošia musų išeivijos istorijos lapus ir tie darbai bus gyvi, kol bus gyva musų tauta. O musų tauta bus gyva tol kol bus gyvi tautos nariai.

Čia matome paveikslą padarytą prieš 20 metų. Grupė lietuvių, tarpe kurių dvi jaunos lietuvaitės, F. Aleknaitė ir I. Krukoniutė, padeda vainiką surengtų iškilmių proga Clevelando Lietuvių Kulturos darželyje pagerbimui SLA veikėjų.

Ir Clevelande ir visose lietuvių kolonijose, musų veiklieji tautos nariai veikė ir prieš dvidešimts metų, jie veikia ir šiandien. Jų darbai tie patys, žmonės tie patys, tik jų veidai gal kiek daugiau vargo išvagoti.

Tiesa, daugelis veikėjų jau iškeliavo į amžinybę. Bet jie liko gyvi ne tik musų atsiminimuose, bet ir tuose darbuose, kuriuos jie padarė.

Dėl šių darbų musų kolonijos kaip Clevelando ir kitos ne tik neišnyko, bet pagyvėjo ir net nariai padidėjo.

TIKSLŲ IR VEIKLOS PAMATAI TURI LIKTI NEPAJUDINAMI

Kad bet kokia veikla išsilaikytų ilgus laikus, ji turi turėti ne tik kilnius tikslus, bet ir nepajudinamą pamatą. Tie gyvenimo pamatai, ar jie butų moralės ar materialiai, išplaukia iš pačių žmonių interesų ir dėl tų pačių žmonių naudos. Jei jie turi gyvąją šaknį žmonėse ar tautoje, jie lieka ilgiems laikams nepajudinami.

KAS PAGIMDĖ SLA?

Iš musų tautos vaikų skurdo ir vargo išaugo SLA ir jau atkeliavo tokią ilgą kelionę, net milijonus jau sukrovė. Kaip iš pačių žmonių išaugo SLA, taip iš tų pačių žmonių ir jų patyrimų išplaukė gyvas reikalas turėti ir savo apdraudas.

Kokios SLA apdraudos, kaip jos geros, kiek jos kainuoja, kaip jos apsaugotos, kiek vertingos, kad jos neprarastinos ir kad narių sudėtų centų uždirbti nuošimčiai eina ne kur kitur, tik savo tautai, tą žinome kiekvienas. Atrodo, kad lietuviams to viso nė aiškinti nereikėtų.

Bet, dėja, atsiranda lietuvių, ir gana daug, kurie ima aiškinti, kad 2 x 2 yra ne 4, bet 9 ar 8. Jie užsispyrusiai ima įtikinėti savo brolius eiti svetur, imti svetimas apdraudas, ten kišti savo sunkiai uždirbtus ir sutaupytus centus ir, kas blogiausia, savo didžiausią brolišką pačių lietuvių sukurtą organizaciją ima peikti, žeminti ir net šmeižti.

KĄ ŠIE ŽMONĖS NORI UŽSITARNAUTI?

Jei žmonės ima peikti savo valstybę ir ją šmeižti, tokie žmonės yra baudžiami, kaip išdavikai. Kokį vardą užsitarnauja tie, kurie dirba prieš savo patriotines organizacijas, kurios pálaiko ne tik savo tautos garbę, bet jos gyvybę ir gyvuosius interesus, kurie yra išplaukę iš pačios tautos, te patys sau pasirenka.

TIEMS, KURIE UŽSITARNAVO KILNIAUSĮ VARDĄ

Musų SLA veikėjams, kuriems pilnai užsitarnautai, atitenka kilniausias lietuvio vardas, dėl šio žemo reikalo netenka rupintis, nes visi žinome vieną pagrindinį dėsnį, kad 2 x 2 yra 4.

Bet tie, kurie aiškina kitaip, kurie jieško svetur gėrybių, tie kurie jau mirė ar miršta savo tautai, ar tautiniai ar savo išdavikiškais darbais, tie teturi drąsos pamatyti savo darbus ir te nereprenzentuoja, nesidangsto lietuviškumu ir te nežemina tų žmonių, kurie iš meilės ir ilgesio savo tautai liko gyvi sąmoningumu ir savo darbais. SLA savo didžiųjų tikslų ir garbingų darbų savo tautai neatsižadės. Visi, kurie esame tos pačios lietuvių tautos kaip didžios šeimos nariai, supraskime ir įtikėkime, kad turime eiti ne svetur, bet tik į savąjį kilniųjų lietuvių sukurtą, augantį ir žydintį S. L. A.

Šį kartą paėmėm Clevelando SLA veikėjų grupės paveikslą ir tik todėl, kad į ten balandžio 13-14 vyksta SLA prezidentas P. Dargis ir sekretorius dr. M. J. Vinikas atlikti skubių ir svarbių reikalų, ir dėl tų visų reikalų pasitarti su SLA veikėjais.

Tikime, kad šie SLA vadovai, toje kolonijoje, kur tiek daug lietuviško gyvumo ir veiklos kulturinių pėdsakų, ras daug šilimos ir dar daugiau naudingų susitarimų dėl gražesnės viso SLA ateities.

Kaip nepakeičiama tiesa, kad 2 x 2 yra 4, taip pastovus, visada tarnaujantis ir lietuvybės bei lietuvių gynėjas nuo nelaimių ir vargo yra ir pasilieka SLA.

Tėvynė

The Lithuanian Weekly
PUBLISHED EVERY FRIDAY
By the Lithuanian Alliance of America

M. LEO VASIL
Editor

DR. M. J. VINIKAS
Manager

YEARLY SUBSCRIPTION RATES
In the United States -------- $3.00
To Foreign Countries ------ $4.00

307 West 30th Street
New York 1, N. Y.
Tel. LAckawanna 4-5529

—o—

Susivienijimo kuopų skubūs pranešimai turi būti prisiųsti ne vėliau savaitės laiko prieš laikraščio leidimą. Redakcija straipsnius ir korespondencijas talso savo nuožiūrą.

Keičiant adresus būtinai paduokite zono numerį.

MUSŲ REIKALAI

Ragina susidomėti šių dienų jaunimu

Praeitos savaitės Tėvynėje tilpo Susivienijimo centrinio daktaro dr. Stepono Biežio straipsnis jaunimo reikalu. Tame straipsny dr. Biežis aprašo senesnės kartos lietuvių pastangas Amerikoje gimusį augusį jaunimą išauklėti lietuviškoje dvasioje ir palaikyti jį prie lietuvių, bet dėl neturėjimo geros programos, tie geri norai patriotingų lietuvių neišsipildė.

Kalbėdamas apie dabartinį jaunimą, prieš 6-7 metus atvykusį iš anos pusės Atlanto vandenyno, dr. Biežis daug vilčių deda į skautiškąjį jaumą, ir tarp kitko rašo:

"Visu rimtumu reikia susidomėti ne tame, kad tas jaunimas gražus ir padorus, bet tame, kad jis persiteikęs lietuviškumu, kad jis, bent šiuo tarpu, yra veržlus ir tikrai nori buti lietuvišku ir nelengvai duodasi ištautėti".

Tai teisingas musų organizacijos centrinio pareiguno pasakymas. Kad dabartinis jaunimas yra veržlus ir pasirįžęs dirbti Lietuvai ir palaikyti lietuvybę, patvirtina praeitais metais surinkimas arti 40 tukstančių parašų ir įteikimas Amerikos vice prezidentui Nixonui (prezidentas tuo laiku buvo susirgęs). Vargiai kas kitas per tokį trumpą laiką butų surinkęs tiek parašų, tačiau tas veržlusis jaunimas tą didelį darbą atliko be didelių sunkumų.

Linkėtina tam veržliam jaunimui energijos toliau tęsti patriotinį lietuvišką darbą.

—:O:—

Ragina naujais nariais didinti Susivienijimą

Šioj Tėvynės laidoj pirmam puslapyje telpa musų organizacijos iždininkės Noros Gugienės straipsnis jaunimo reikalais. Patartina jį kiekvienam ištisai perskaityti. Ponia Gugienė, kaipo daugmetė Susivienijimo veikėja ir gerai pažįstanti savo organizacijos reikalus, ragina didinti Susivienijimą jaunais ir pilnais energijos nariais. Ji rašo:

"Pradedant šių metų pavasarinę veiklą, nusistatykime padidinti savo organizaciją naujais, jaunais nariais. Tai ne vien Pildomosios Tarybos darbas, bet visų SLA įstaigų ir pavienių narių pareiga".

Baigdama straipsnį iždininkė ragina visus narius stoti vajaus darban, kurį Pildomoji Taryba netrukus paskelbs ir prašo daugiausia pastangų dėti jaunų narių prirašymui. Todėl atkreipkite dėmesį į ilgametės veikėjos ir dabartinės musų organizacijos iždininkės raginimą, ir vajui prasidėjus stokite darban ir verbuokite jaunus lietuvius ir lietuvaites į savo brolišką apdraudos ir pašalpos organizaciją.

SLA Reikalai ir Veikla

SLA 7-tos Apskrities Jaunuolių Komisijos Susirinkimas

Pittston, Pa. — Jaunuolių Komisijos susirinkimas įvyko sekmadienį, kovo 24 dieną, Lietuvių Piliečių Klubo salėje. Susirinkimą pradėjo SLA vice prezidentas ir apskrities sekretorius Juozas Maceina. Vedė gyvai ir nuosėklei. Po kiekvieno kalbėtojo kalbos, davė kiekvienam aiškius atsakymus.

Savo įžanginėj kalboj pasakė, kad "Susivienijimas Lietuvių Amerikoj yra didžiausia ir turtingiausia lietuvių organizacija Amerikoj ir visam pasauly. Kad Susivienijimas jau žengia į 4-tą milijoną dolerių. Pinigais auga, bet nariais mažėja. Senesnieji miršta, o jaunesnių neužtenkamai įsirašo. Todėl ir yra šis susirinkimas sušauktas kaip galima butų jaunuolius suinteresuoti Susivienijimu ir kaip daugiau jų įrašyti". Prašė, kad susirinkusieji duotų kokius sumanymus pritraukimui ir įrašymui jaunuolių į Susivienijmą. Po įvairių išsireiškimų Zelionio pasiulymas buvo geriausias. Jis nurodė, kad tik tėvai geriausiai gali įrašyti savo vaikus nuo mažiausio amžiaus iki kol jie baigia mokyklą. Tik tėvai gali išaiškinti Susivienijimo vertę ir priversti juos įsirašyti arba patys juos įrašytų, nes niekas kitas už juos nemoka kaip tik tėvai. Tos pačios nuomonės buvo V. Tamulaitis ir Bajorienė. Visi pasiulymai bus priduoti apskrities suvažiavimui.

Užsibaigus susirinkimui buvo užkandžiai ir pasikalbėjimai. **A. Ambrozaitis.**

Pittsburgh, Pa.

SLA 40-tos Kuopos Parengimas Buvo Sekmingas

Vasario 24 dieną Lietuvių Mokslo Draugijos svetainėje įvykęs Susivienijimo Lietuvių Amerikoje 40-tos kuopos parengimas buvo sekmingas. Nors žmonių nebuvo perdaugiausia, bet atsilankiusieji buvo patenkinti ir kuopai liko pelno.

Parengimo suruošimu daugiausia rupinosi ir dirbo šios moterys: Ona Rumšienė, Marija Zdankienė, Ver. Količienė, Petronėlė Varonin, Ona Balevičienė ir Antanet Naujalis.

Vis daugiau ir daugiau važiuoja į saulėtą Floridą, ir tikrai ten saulė kaitina tuo laiku, kada pas mus šalta žiema. Šiemet nuosava mišina nuvažiavo K. Melnei, Stela Petrikienė, Mr. ir Mrs. Mačiuliai. Pastarieji važiavo traukiniu, nes p. Mačiulis per daug metų dirba B. O. geležinkelio kompanijoj. Jie atlankė Pittburghe gyvenusį F. Radžių ir labai patenkinti, nes F. Radžius juos visus sava mašina pavežiojo ir aprodė kur lietuviai apsigyvenę. Mat kol p. Radžius gyveno Pittsburghe, tai jis su p. Mačuliene daug dirbo SLA 104 kuopoj ir Sandaroj. Mačulienės duktė vedusi ir gyvena Floridoje, bet jos vyras dar tebėra kariuomenėje Floridoje, tai ta proga atlankė dukterį ir žentą. Sugrįžo į namus labai patenkinti. Taip pat Antanas Mockevičius, Radžiaus sesers sunus gyvena Floridoj.

Mr. ir Mrs. B. Marchulaitis, Mrs. Agota Genaitienė, SLA 40-tos kuopos sekretorė, dar tebėra Floridoje. Genaitienės sunus irgi tarnauja kariuomenėje ir gyvena Floridoje. **J. Virbickas.**

Miami, Florida

Mano Nuoširdi Padėka Susivienijimo 212 Kuopai

Šių metų kovo 8 dienos Tėvynės Nr. 10 pastebėjau Susivienijimo Lietuvių Amerikoje 212 kuopos sveikinimą manęs 80 metų sukakties proga, ir kad SLA 212 kuopa mane skaito savo nariu. Man malonu, kad SLA 212 kuopa nepamiršo mane pasveikinti man sulaukus 80 metų amžiaus ir kad ji dar vis mane skaito savo nariu. Todėl aš nuoširdžiai dėkoju Susivienijimo 212 kuopos valdybai ir visiems nariams už sveikinimą ir manęs nepamiršimą bei skaitymą savo nariu.

Dar kartą visiems ačiu.

Su broliška pagarba,
C. K. Braze-Brazevičius.

SLA 44 Kuopos Veikla

SLA 44 kuopos susirinkimas vasario mėnesį dėl tam tikrų priežasčių neįvyko.

Kovo 8 dieną susirinkimas įvyko, bet jis nebuvo gausus nariais.

Vienas narys, P. Satinsky, iš Philadelphijos persikėlė į SLA 44 kuopą.

Taipgi į musų 44 kuopą persikėlė Jurgis Rusilas iš Wilkes Barre, Pa. Jo dabartinis adresas: 3261 S. W. 5-th Street, Miami, Florida.

Brolis Rusilas sako, kad jam Miami patinka, čia ant visados apsigyveno ir prisirašė prie Miami Lietuvių Amerikos Piliečių Klubo.

Atitaisoma Klaida

Tėvynės Nr. 10, 1957 metų įvyko klaida. Ten pasakyka, kad velionis Stasys Takutis, o **turėjo buti Stasys Jakutis.** Dabar tą nemalonią klaidą atitaisau. **C. K. Braze.**

Wilkes Barre, Pa.

Apie Motiejų Kvietkų, SLA 35 Kuopos Narį

Susivienijimo 35 kuopos narys, Motiejus Kvietkus, kaip ir daugelis kitų senesnėsės kartos lietuvių, atvyko į šią laisvės šalį ir musų miestą 1912 metais, ir tuojaus įsirašė į Susivienijimo Lietuvių Amerikoje 35 kuopą, kurioj ir dabar priklauso abu su žmona. Kol jam akys tarnavo, kuopos valdyboje ėjo įvairias pareigas ir jas gerai atlikdavo.

Motiejus Kvietkus gimė 1890 metais vasario mėn. 19 dieną Lietuvoje, Zaveckų kaime, Naumiesčio apskrityje. Nors iš amato jis buvo siuvėjas, bet dar jaunu budamas savo gimtinėj pradėjo dirbti kulturinį darbą ir kovojo už Lietuvos nepriklausomybės atgavimą. 1904 metais dalyvavo slaptuose susirinkimuose kaimuose ir priklausė Švietimo Ratelije. Jis skaitydavo Viduno leidžiamą žurnalą "Jaunimas" ir platino to laiko literaturą prieš Rusijos caro valdžią, kad Lietuvą atiduotų valdyti patiems lietuviams.

Apie Motiejaus Kvietkaus veiką Lietuvoje žinojo buvęs Susivienijimo centrinis sekretorius velionis A. B. Strimaitis ir Andrius Baltrušaitis, amerikiečiams gerai žinomo J. Baltrušaičio brolis. Kai toj apylinkėj buvo išleistas žurnalas "Šaltinis", tai jis platino jį po visą Lietuvą.

Motiejus atvykęs Amerikon pradėjo skaityti visą tautišką spaudą, jei vienas negalėdavo prenumeruoti kurį laikraštį, tai bendrai su kitais įnamiais užsiprenumeruodavo. Taipgi jis skaitė ir dr. Jono Šliupo Scrantone leidžiamą "Laisvąją Mintį".

Motiejus Kvietkus papasakojo, kaip jis rengė koncertą komp. Mikui Petrauskui 1913 metais, ir koncertui nepavykus, jam reikėjo damokėti apie $90.00. Jis dirbo savo amate kaipo siuvėjas, tai uždirbdavo $15.00. Kadangi jis buvo naujokas, tai kiti skleidė netvargingus skelbimus, tai ir didelėj lietuvių kolonijoj buvo nepasisekimas.

1914 metais Kvietkus išvažiavo į Syracuse, N. Y., ir įstojo į universitetą mokytis. Su profesoriaus pagalba gavo darbą naktimis, o dienomis mokinosi iki 1917 metų. Tais metais buvo paimtas į karinę tarnybą ir išsiųstas į Prancuziją, kur išbuvo iki 1919 metų. Kariuomenėj jam buvo geros sąlygos, nes jis, kaipo siuvėjas, buvo drabužių administracijoje.

Grįžęs iš karinės tarnybos į šį miestą, apsivedė su Prane Navickaite, ir tapo pastoviu siuvėju ir įvairių organizacijų darbuotoju.

Dabar jis, kaipo buvęs karys, gauna pensiją ir klausosi žinių per radio. Visa nelaimė tame, kad jo akys susilpnėjo ir skaityti jau visai negali.

J. V. S.,
SLA 35 kuopos koresp.

Toronto, Canada

SLA 236 KUOPOS

narių susirinkimas įvyks **balandžio mėn. 14 dieną, 2 valandą po pietų** (Verbų sekmadienį), Toronto Lietuvių Namų antro aukšto salėje.

Šiame susirinkime labai svarbų pranešimą padarys kuopos vice pirmininkas ir organizatorius St. Jokubaitis apie savo lankymasi SLA centre. Visi kuopos nariai privalėtų šiame susirinkime dalyvauti. Lietuviai suinteresuoti SLA draudimu, maloniai kviečiami. **Koresp.**

New Britain, Conn.

Organizacijų Sąryšio Veikla

Lietuvos Gelbėjimo Organizacijų Sąryšis laikė mėnesinį susirinkimą kovo 28 dienos vakare, kuriame buvo apkalbėta tolimesni Lietuvos reikalų darbai. Praėjus Lietuvos nepriklausomybės paskelbimo 39 metų sukakties minėjimo šventei, veikla susilpnėjo.

Kadangi jokių įvykių šiuo laiku nenujaučiama, tai nutarta trumpam laikui nelaikyti susirinkimų. Jeigu iškils koks svarbus reikalas, pirmininkas sušauks kad ir nepaprastą susirinkimą ir vėl bus pradėta veikti. Taipgi buvo apkalbėta kas bus veikiama ateityje, atėjus rudeniui, kad sukėlus finansų nenumatytiems svarbiems reikalams, kad butų galima paremti lietuvišką veiklą.

Nutarta susižinoti su kaimyninėmis kolonijomis, kurios užsiima teatrų vaidinimu, gal su jų pagalba bus galima suvaidinti kokį nors veikalėlį. Yra numatytas So. Manchesteris, nes teko sužinoti, kad ten gyvuoja teatrališka lietuvių grupė. Tuo reikalu apsiėmė pasirupinti ponas Sovas.

—o—

SLA 34 kuopa šiuo laiku mažai veikia. Kuopos Susirinkimai laikomi kas trečias mėnesis, kad nariai galėtų užsimokėti mėnesines duokles.

Kadangi didesnę narių dalį sudaro senesni žmonės, tai pas juos nėra noro lankytis į susirinkimus. Daugiausia susirinkimus lanko valdyba, ant kurios pečių sukrauta visa kuopos našta. Negalima praleisti nepažymėjus, kad valdyba susideda iš veiklių ir energingų narių. Ją sudaro šie asmens: Pirmininkas M. Grimaila, nutarimų sekretorius Kviadas, finansų sekretorius V. Vitkauskas, iždininkas Turskis. Šiems veikėjams priklauso garbė už tvarkingą kuopos reikalų vedimą, nes jie rupinasi, kad kuopa gyvuotų, nežiurint kokios kliutys bebutų. Linkėtina SLA 34 kuopai ilgo amžiaus, o jos valdybai energijos tęsti toliau naudingą lietuvybės darbą. **Pranas Neunčikas.**

Somersville, Conn.

Mirė Juozas F. Makoveckas, SLA 264 Kuopos Narys

Praeitų metų gruodžio 31 dieną mirė Juozas F. Makoveckas, sulaukęs 82 metus amžiaus, Susivienijimo 264 kuopos narys. Palaidotas šių metų sausio mėn. 3 dieną. Kadangi jis buvo nevedęs ir neturėjo čia artimų giminių, tai jo palaidojimu rupinosi Švento Jurgio Draugija, kurioj velionis Juozas priklausė daug metų ir kuriai jis nuoširdžiai dirbo.

Prieš keliolika metų velionis Makoveckas priklausė prie Susivienijimo 113 kuopos Thompsonville ir buvo nuoširdus jos darbininkas. Jis organe Tėvynėje aprašinėdavo kuopos veiklą, taipgi nepraleisdavo neaprašęs ir vietinę lietuvių veiklą. Jis nemažai dirbo Susivienijimo ketvirtoj apskrity, dalyvaudavo suvažiavimuose, išvykose ir nepatingėdavo jose padirbėti, o joms praėjus aprašydavo Tėvynėje suvažiavimų ir išvykų pasekmes. Tai buvo energingas žmogus ir atsidavęs tiems darbams, kuriuos jis apsiimdavo atlikti. Jis buvo prasilavinęs ir turėdavo neblogą plunksną, kurią dažnai panaudodavo įvairių pramogų ir kitų įvykių aprašymams.

Velionis buvo gimęs Lietuvoje, Mažučių kaime, Butrimonių valsčiuje, Alytaus apskrityje 1873 metais rugpiučio mėn. 16 dieną. Taigi jis mirė sulaukęs 82 metus amžiaus, bet iki paskutinių dienų, kol sveikata leido, rašinėdavo Tėvynei įvairias žinutes apie savo kuopos ir vietinių draugijų parengimus.

Susivienijimo 264 kuopa ir vietiniai lietuviai asmenyje Juozo F. Makovecko, neteko veiklaus žmogaus ir patriotingo lietuvio, kurio ilgai nepamirš tos organizacijos, kuriose jis priklausė. Lai jam buna lengva ilsėtis Dėdės Samo laisvoje ir šaltoje žemėje, o likusiems jo draugams reiškiu gilią užuojautą. **Draugas.**

Susivienijimo Kuopų ir Apskričių PARENGIMAI

Ansonia, Conn. — Susivienijimo 66 kuopa rengia metinę tradicinę vakarienę-banketą, kuris įvyks balandžio mėnesio 28 dieną, lietuvių parapijos salėje. Rengėjai prašo visus kuopos narius ir visus geros valios lietuvius ir lietuvaites iš anksto įsigyti bilietus ir dalyvauti vakarienėje, kuri bus gerai suruošta ir dalyviai patenkinti.

—o—

New Kensington, Pa. — Susivienijimo 192 kuopa rengia kortų lošimo vakarą šeštadienį, balandžio mėn. 27 dieną, 6:30 valandą vakare, pas Antaną Ubartą, 1200 Leisman Avenue. Rengėjai kviečia kuopos narius ir visus geros valios lietuvius atsilankyti ir praleisti linksmai laiką. Bus duodamos geros dovados lošėjams.

—o—

Susivienijimo Lietuvių Amerikoje pirmosios apskrities pusmetinis suvažiavimas šaukiamas balandžio 28 dieną, pirmą valandą po pietų, Humane Steam Fire Co., E. Mahanoy Avenue, Mahanoy City, Pa. Apskrities pareigunai prašo prie pirmosios apskrities priklausančias kuopas išrinkti atitinkamą skaičių delegatų ir prisiųsti suvažiaviman.

—o—

SLA 115 kuopos metinė gegužinė įvyks sekmadienį, gegužės 5 dieną, Sans Souci parke. Į šią gegužinę rengiasi atvažiuoti svečių iš kitų kolonijų. Eastoniečiai atvažiuos su savo choru ir išpildys dainų programą.

Kadangi pirmutinė gegužinė šiais metais, tai kviečiame šios apylinkės lietuvius atvažiuoti ir sykiu praleisti smagiai gražią gegužės pavasario dieną su pažįstamais ir draugais. Lauksime. — **Kviečia SLA 115 kuopa.**

—o—

SLA 7-tos apskrities pusmetinis suvažiavimas įvyks sekmadienį, balandžio 28 dieną, Lenkų Veteranų name, 287 So. Market St., Wilkes Barre, antram aukšte. Kuopos raginamos prisiųsti kuo daugiausia delegatų. Kviečiamos kuopų valdybos nepriklausančių prie Susivienijimo dalyvauti suvažiavime. Taipgi kviečiami svečiai. Užsibaigus posėdžiams delegatai ir svečiai bus pavaišinti skania vakariene. Pradžia 1:30 valandą po pietų. Apskrities sekretorius **J. Maceina.**

—o—

Cicero, Ill. — Susivienijimo 301 kuopos parengimas įvyks gegužės mėn 4 dieną, Šeflerių svetainėje, 1500 South 49-th Avenue. Rengėjai kviečia 301 kuopos ir apylinkėse gyvuojančių kuopų narius ir visus geros valios lietuvius ir lietuvaites atvykti į parengimą ir linksmai praleisti laiką.

Sveikatos Skyrius

Šį skyrių, pašvęstą Susivienijimo Lietuvių Amerikoje narių sveikatos reikalams veda DR. S. BIEŽIS, vyriausias SLA daktaras-kvotėjas.

Rašo DR. S. BIEŽIS

Širdies Apsauga Senatvėje

(Tęsinys)

Žmogus, sulaukęs senesnio amžiaus, jau nebėra taip stiprus, jo bendras pajėgumas menkestis, palyginus su jaunystės dienomis. Tai neišvengiama padėtis, kurią kiekvienas privalo aiškiai suprasti.

Šiuo žvilgsniu širdis reikalinga didžiausios priežiuros. Ji, paklusniai ištarnavusi ilgus metus, mačiusi karšto ir šalto, pati nemažai išsidėvėjo, nemažai prarasdama savo ankstyvesnio pajėgumo. Todėl ji anaiptol jau nėra tokia stipri, kaip ji buvo prieš tai. Šitai labai reikšminga ir butinai įsidėmėtina ypač senesnio amžiaus žmonėms. Čia kalbu tik apie normalią širdį, pagal amžių, nesužalotą. Jei, sakysime, ji tapo anksčiau sužalota, tai tuo atveju reikalinga laikytis dvigubo atsargumo.

Labai klystama, manant, kad senstama, kai senatvei pasiduodama. Todėl ne taip jau didelė retenybė matyti sueigose prie smagios muzikos šiek tiek įsilinksminusius senyvus šokant vikrią polką iki uždusimo ar pamėlynavimo. Po tokio neapgalvoto šokio reikia valandų, kad galėtų atsigriebti, jei dar iš viso begalima atsigriebti. Po tokio įvykio kartais prisieina atsigulti ilgam laikui. O kartais toks šokis jau esti ir paskutinis. Taipgi tenka stebėti senius, sparčiai dirbančius sunkų darbą iki kvapo netekimo. Ir tai daroma, neva norint įrodyti stiprybę, kurios tikrumoje jau nebėra. Tai yra savos rušies savižudybė. Šitai, žinoma, daugiausia daroma ne iš blogos valios, bet tik iš nesupratimo. Tokios pastangos verčia širdį atlikti tai, ko ji jau nepajėgia.

Senstantis žmogus su kiekvienu gimtadieniu privalo sulėtinti visus savo kasdieninius žygius, ar tai butų darbas ar pasilinksminimas. Jis turi aiškiai suprasti ir atsiminti, kad kiekvieneriais metais jo širdis palaipsniui nustoja pajėgų, kad ji nebegali atlikti to, kas pirmiau nesudarydavo jai jokių sunkumų. Geriausį pavyzdį rodo naminiai gyvuliai, kurie, nors ir nemoka protauti taip, kaip žmonės, betgi savo instinkto vadovaujami, elgiasi labai protingai. Paimkime, kad ir šunį. Sendamas, jis ima lėčiau ir lėčiau lakstyti, mažiau ėda ir daugiau ilsisi, sutaupydamas daug energijos ir neišvargindamas savo širdies, kas tiesioginiai lemia jam ilgesnį gyvenimą. Žmogus, besididžiuodamas savo išmintimi ir aukštu protiniu išsilavinimu, neretai pats save žudo, net to nejausdamas.

Gal kas nors paklaus, ir visiškai teisingai: O kaip gi aš galiu žinoti, kada aš širdį išvarginu perdaug ir ją pavojun statau, o kada ne? Juk aš nesu joks daktaras ir jo negaliu turėti su savimi kiekvieną minutę.

Tai gryna tiesa. Visiškai nėra reikalo daktarą už rankos vedžiotis. Bet yra aiškių pasireiškimų, kurie, tarsi pirštu rodyte rodo, jog širdis apsunkinama. Vienas ryškiausių yra staigus kvėpavimo pasunkėjimas arba stoka oro, o kraštutiniais atsitikimais uždusimas ir net pamėlynavimas. Tai reiškia, kad širdis jau nebepajėgia tinkamai kraujo pompuoti, todėl pasireiškia oro stoka ir ta pati širdis tokiais atvejais prašyte prašosi skubaus poilsio lyg jau šaukdama, jog jau nebegalinti ilgiau ištverti.

Tikrumoje tai yra jos tikras šauksmas ir rimtas besiartinančio pavojaus įspėjimas. Jei žmogus tokį šauksmą supranta ir tinkamai įvertina, tai jis privalo ir atitinkamai reaguoti.

(Bus daugiau)

Susivienijimo 70 Metų Sukaktuvinio 49-to Seimo Atlikti Darbai

PROTOKOLAS

SUSIVIENIJIMO LIETUVIŲ AMERIKOJE 49-TO IR KARTU 70 METŲ SUKAKTUVINIO SEIMO

(Tąsa)

111. Delegatas Dr. Biežis įnešė, del. Devenienė parėmė priimti sekamą rezoliuciją jaunimo reikalu:

Esant nesugriaunamai tiesai, kad tautiniam lietuvių Amerikoje išlaikymui, o lygiai ir musų organizacijos tolimesnei veiklai pagrindinė sąlyga yra — vyresniųjų bendradarbiavimas su jaunesniaisiais ir atvirkščiai. Priaugantis jaunimas nuolatos ir nepertraukiamai papildo vyresniųjų retėjančias eiles.

Visa tai imdamas dėmesin, Susivienijimo Lietuvių Amerikoje keturiasdešimts devintasis Seimas, 1956 metais liepos 2-6 dienomis susirinkęs Detroit'e, Michigan, minėdamas savo septyniasdešimts metų veiklos sukaktį, išklausęs Jaunimo Komisijos raportą, tuo klausimu Seime diskusijas ir lietuvių skautų atstovo kalbą, rado:

Kad tarp Susivienijimo Lietuvių Amerikoje ir lietuvių skautų yra visiškai artimas ir net tolygus dvasinis ir ideologinis bendrumas, nes (a) Susivienijimas Lietuvių Amerikoje, kaip fraternalinė organizacija, remiasi Tėvynės meilės, žmoniškumo ir artimo pagalbos principais, o lygiai tais pačiais principais vadovaujasi ir skautai, ir (b) Susivienijimo Lietuvių Amerikoje nariai savo seimuose, susirinkimuose, spaudoje ir gyvenime vieni kitus vadina broliais ir sesutėmis, tais pačiais vardais vadinasi tarp savęs ir musų skautai, ir jie turi plačias savo organizacijas, Lietuvių Skautų Broliją ir Lietuvių Skaučių Seserija vadinamas.

Suprasdamas lietuvybės ir musų organizacijos reikalo svarbą, Seimas nutarė:

(1) Pavesti Pildomajai Tarybai, apskričių ir kuopų valdyboms teikti moralės ir materialės paramos lietuviams skautams ir skautėms, o kur reikia ir kitaip juos globoti.

(2) Įpareigoti Jaunimo Komisiją išdirbti platesnes jaunimo su SLA bendradarbiavimo formas, peržiurėti ir šiam reikalui pritaikinti moksleivių ir jaunimo fondus.

(3) Kviesti skautų, skaučių ir kitų artimų lietuvių jaunimo organizacijų narius susidomėti SLA organizacijos tautiniais ir fraternaliniais uždaviniais ir savo organizacijų vienetuose sudaryti SLA jaunimo kuopas.

Rezoliucija priimta vienbalsiai.

112. Delegatė Januškevičienė įnešė, del. Mockienė parėmė ir vienbalsiai nutarta pasiųsti Amerikos Lietuvių Tarybai tokio turinio sveikinimą:

Didžiai Gerbiamoji Taryba:

Susivienijimo Lietuvių Amerikoje keturiasdešimts devintasis Seimas, 1956 metais liepos 2-6 dienomis susirinkęs mieste Detroit, Michigan, ir minėdamas savosios organizacijos septyniasdešimts metų sukaktį, labai augštai vertindamas ALT didžiulius nuopelnus Lietuvos laisvinimo kovoje ir Amerikos lietuvių apjungime už visa tai Jus sveikina ir siunčia savo kuogeriausius linkėjimus nenuilstamai dirbti ir kovoti iki Lietuva bus išlaisvinta iš bolševikų priespaudos, ir musų pavergta tauta vėl galės didžiuotis savo laisve ir demokratija.

Susivienijimas Lietuvių Amerikoje bendradarbiavo ir bendradarbiaus, rėmė ir rems moraliai ir materialiai ALT ir jos darbus.

Su pagarba,
P. P. DARGIS,
Seimo Pirmininkas.
M. J. VINIKAS,
SLA Sekretorius.

113. Vice Prezidentas P. P. Dargis pakvietė Seimo sekretorių P. Bukšnaitį skaityti trečiosios Seimo sesijos protokolą. Sekretoriui užkimus, protokolo skaitymą pabaigė Vice Prezidentas P. P. Dargis.

Delegatas Budvitis įnešė, del. Gedmintas parėmė trečiosios sesijos protokolą priimti kaip surašytas ir skaitytas. Įnešimas vienbalsiai priimtas.

114. Vice Prezidentas P. P. Dargis skaito ketvirtosios Seimo sesijos protokolą. Delegatas Rindokas įnešė, del. Gedmintas parėmė ketvirtosios sesijos protokolą priimti kaip surašytas ir skaitytas. Įnešimas priimtas vienbalsiai.

UŽUOJAUTOS TELEGRAMA SLA PREZIDENTUI

115. Įnešta, paremta ir vienbalsiai nutarta pasiųsti Susivienijimo Prezidentui K. J. Kalinauskui, kuris dėl ligos negali dalyvauti šiame Seime, tokio turinio telegramą:

Charles J. Kalinauskas,
LAA President,
4 Upland Avenue
Dorchester, Mass.

Delegates of the Lithuanian Alliance of America assembled at the Seventieth Anniversary Convention held at Hotel Statler, Detroit, Michigan, July 2-6 having received your letter informing the Convention that owing to unexpected illnes you will not be able to be present to preside at this Convention, have unanimously voted to send you this telegram expressing their sincerest wishes for you speedy recovery, and have taken cognizence that you will carry on your regular duties devolved upon your office of the Supreme President of the Lithuanian Alliance of America. All delegates express their sincerest greetings.

Paul P. Dargis, Chairman
Dr. M. J. Vinikas, Secretary.

SLA 49-to Seimo aštuntąją sesiją Vice Prezidentas P. P. Dargis uždarė 1:30 val. po pietų, paskelbdamas, kad devintoji sesija prasidės šioje pat vietoje 2:30 val. po pietų, 1956 metais liepos 6 dieną.

DEVINTOJI SESIJA

SLA 49-to Seimo devintąją sesiją atidarė Vice Prezidentas P. P. Dargis 1956 metais liepos 6 d., 2 val. po pietų, Statler Viešbučio svetainėje, Detroit, Michigan.

116. Sekretorius Dr. M. J. Vinikas skaito delegatų vardošaukį. Po vardošaukio Mandatų Komisijos pirmininkas Valaitis pranešė, kad į šią sesiją atvyko SLA 313 kuopos delegatė Eufrozinė Mikužiutė, naujai išrinkta SLA Iždo Globėja, kuri dėl susižeidimo anksčiau Seime dalyvauti negalėjo. Jos mandatas rastas tvarkoje ir komisija čia pat rekomenduoja delegatę Mikužiutę priimti. Komisijos rekomendacija priimta vienbalsiai. Dabar Seime dalyvauja 128 delegatai ir 6 Pildomosios Tarybos nariai.

117. Vice Prezidentas P. P. Dargis paskelbė, kad šioje sesijoje yra Seimo kvorumas ir turi teisę spręsti visus Seimo kompetencijai atitinkamus reikalus.

118. SLA Stovio, Skundų ir Apeliacijų Komisija pranešė, kad SLA 285 kuopa, Linden, N. J., atsiuntė Seimui skundą dėl balsavimų už kandidatus į Pildomąją Tarybą. Komisija skundą rado nepagrįstą ir rekomenduoja jį atmesti. Delegatas Vaidyla įnešė, del. Vaitkus parėmė komisijos rekomendaciją priimti. Įnešimas priimtas vienbalsiai.

119. Svarstomas Tautiškų Centų Fondo Komisijos pranešimas, kuris įeina į SLA Sekretoriaus raportą Seimo Darbų Knygoje pusl. 75-78. Įnešta, paremta ir vienbalsiai nutarta Tautiškų Centų Komisijos raportą, kaip sutinkantį su SLA Sekretoriaus raportu, priimti ir jos atliktus veiksmus ratifikuoti. Įnešimas priimtas vienbalsiai.

120. Laiškų Skaitymo Komisijos pirmininkė Količienė pranešė, kad šiam Seimui atsiųstos bei įteiktos aukos $414.00 sumoje, pagal aukotojų norą, paskirstytos taip:

Jaunuolių Komisijos veiklai	$120.00
Senelių poilsio namams	100.00
Našlių ir Našlaičių Fondui	73.00
Moksleivių Fondui	71.00
Tautos Fondui	30.00
Amerikos Lietuvių Tarybai	20.00
Viso	$414.00

Laiškais Seimą sveikino: Dariaus-Girėno Paminklo Fondo Komitetas, Brooklyn, N. Y.; Amerikos Lietuvių Tautinės Sąjungos Detroito Skyrius; SLA 123 kuopa, Montreal, Canada; telegramomis — SLA 135 kuopa, Philadelphia, Pa.; New Yorko Convention Bureau ir, jau minėti, Lietuvos Generalinis Konsulas Jonas Budrys iš New Yorko ir Lietuvos Konsulas Petras Daužvardis iš Chicagos.

Visi sveikinimai priimti gausiais Seimo dalyvių aplodismentais.

Delegatas V. Bukšnaitis įnešė, del. Bakanas parėmė Laiškų Skaitymo Komisijos raportą priimti. Priimtas vienbalsiai.

121. SLA Sekretorius Dr. M. J. Vinikas skaito SLA narių balsavimo davinius nominuojant kandidatus į SLA Pildomąją Tarybą. Nominacijų balsavimas įvyko 1955 metais lapkričio ir gruodžio mėnesiais. SLA Prezidento ir Sekretoriaus pakviestoji komisija balsams skaityti baigė darbą sausio 13 d., 1956 metais, ir rado, kad visuotiname nominaciniame balsavime gavo reikalingą balsų kiekį šie asmenys:

SLA Prezidento pareigoms:

K. J. Kalinauskas	2,172	balsus
W. F. Laukaitis	288	balsus

Vice Prezidento pareigoms:

P. P. Dargis	2,328	balsus

Sekretoriaus pareigoms:

M. J. Vinikas	2,188	balsus
E. Mikužiutė	127	balsus

Iždininko pareigoms:

N. Gugienė	894	balsus
A. S. Trečiokas	643	balsus
J. R. Verbalis	517	balsų
A. Chaplikas	333	balsus

Iždo Globėjų pareigoms:

J. Maceina	1,720	balsų
A. Devenienė	1,289	balsus
E. Mikužiutė	577	balsus
S. Briedis	337	balsus
J. Arlauskas	331	balsą
S. Budvitis	201	balsą
J. Buchinskas	164	balsus

Daktaro Kvotėjo pareigoms:

Dr. S. Biežis	2,188	balsus
Dr. D. Pilka	147	balsus

Įnešta ir paremta šiuos SLA Pildomosios Tarybos nominacijų davinius ratifikuoti. Įnešimas priimtas vienbalsiai.

(Bus daugiau)

AMERIKOS IMIGRACIJOS MUZIEJUS

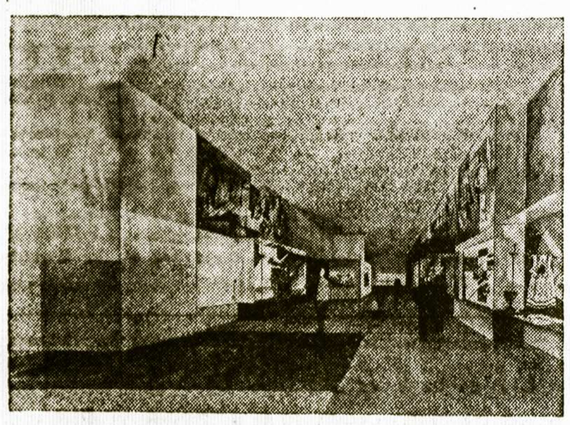

Kai lietuvių kilmės amerikiečiai nori švęsti prie musų tautos vienintelės šventovės, kuri yra paskirta laisvės idealui, kuris taip artimas lietuvių širdims, nei lietus nei blogas oras negali sutrukdyti jų planų. Amerikos Imigracijos Muziejus, kuris bus įsteigtas Laisvės Statulos papėdėje, turės auditoriją į kurią sutilpti galės maždaug 750 žmonių.

Taigi Laisvės Statula viso pasaulio laisvę mylinčių žmonių vilties simbolis, nepasiliks tiktai "apygero oro" šventove.

Kai muziejus bus užbaigtas su pagalba visų amerikiečių kiekvienos kilmės, jis bus tikra amerikiečių dovana ir paminklas su užrašu "viena tauta iš daugelio žmonių". Pirmą kartą istorijoje jis įrašys nepaprastai gražų įvykį kaip lietuviai ir kitos tautos iš viso pasaulio atvyko į naują žemę ieškodami laisvės ir galimybių ir pasiliko padėti išlaikyti šiuos brangius idealus.

Muziejus galų gale užbaigs Laisvės Statulos tautinio paminklo papėdę, kuri buvo neužbaigta kai Statula buvo atidaryta 1886 metais.

"Operation Unity" fondas, kuris yra aukų rinkimo organizacija muziejui, turi tikslą surinkti 5 milijonus dolerių. Šie pinigai bus sunaudoti įkurti muziejų ir aprupinti nuolatinį fondą, kurio tikslas bus nupasakoti muziejaus istoriją filmomis ir kitokiais budais mokykloms ir žmonių grupėms per visą kraštą.

Tarp iždo globėjų yra maj. gen. U. S. Grant III, Pierre du Pont, Alexander Hamilton ir Edward Corsi.

Bet kokios vertės aukos yra laukiamos ir pavardė visų aukotojų bus laikoma muziejaus arkyvuose. Duodamas $10, ar daugiau auką asmuo gali pasidaryti muziejaus statytoju ir jo vardas ir fotografija visam laikui bus įrašyta Rekordų salėje.

Žmonių grupės gali buti nuolatiniai įrašytos lentose už $5,000, ar daugiau.

Pripažinimas yra duodamas individualiam aukotojui ir grupei per kurią auka duodama. Taigi su Amerikos lietuvių pagalba šį opinė šventovė pasidarys tikrove ir visam laikui įrašys jų vaidmenį Amerikos kurime.

Aukos gali buti siunčiamos tiesiog į
The American Museum
of Immigration,
Statue of Liberty,
U. S. A.

Miami, Florida

Aukojo Vasario Šešioliktosios Minėjime

Minint Lietuvos Nepriklausomybės paskelbimo 39 metų sukaktį vasario 17 dieną, buvo renkamos aukos Lietuvos išlaisvinimui. Žemiau paduodami aukotojų vardai ir kiek kuris aukojo.

$50.00 aukojo John V. Bačinskas iš Miami, Florida.

$40.00 — Miami Lietuvių Amerikos Piliečių Klubas.

Po $25.00 aukojo: John Gustainis, Dan Slivynas, Miami Lietuvių Choras, Miami Sandaros 52-ra kuopa, Miami SLA 44-ta kuopa.

Po $15.00: Dr. ir Mrs. A. S. Einoris, Dr. A. Juozaitis.

Po $10.00: D. B. Brazis, kun. Pranas Garmus, A. D. ir Ona Kaulakis, Zigmas Kaulakis, Sr., Mrs. J. Kriščiunas, Louis J. Lietuvnikas, kun. J. Misius, Leonardas Šimutis, Vincas ir Ona Skupeikai, J. Strodomski, Antanas Zalatoris.

Po $5.00: P. G. Aleksynas, A. Ambrozaitis, Sophie Barcus, Peter Bukis, kun. Stasius Budavas, Wm. Buksnes, Povilas Dalen, Paul ir Mary Daubaras, S. ir P. Družilauskai, F. Jakavičiai, Mrs. M. Karchauskas, C. E. Katilius, Paul Koblitz, Antanas ir Ona Kudžius, A. Lukošiunas, Kostas Matuliauskas, Stanley ir Florence Miles, Joseph Miškinis, A. Noreika, A. J. Norvaiša, Julius Paknis, Charles Paukštis, M. D., John Petraitis, Paul V. Ramoška, Jr., Juozas Ratkus, F. Rodgers, Veronika Slick, Louis Strumskis, V. ir V. Treigis, John ir Helen Verbela, Wm. Zieck, N. N., O. Navickienė.

Po $3.00: T. Baublys, J. Gerdžiunas, S. B. P., M. Simokaitis.

Po $2.00: T. Aleksynas, I. Austinas, P. Balchunas, A. Botweck, B. Bukauskas, F. Cukur, A. Jankunas, J. Krotulis, A. Noreika, W. Ragis, V. Slazos, p. Stočkus, A. Svilow, J. Tuckus.

Po $1.00: A. Alekna, J. Balchun, K. Balchun, A. Balman, O. Bardzel, p. Bogdon, J. Bulow, E. Gedarovich, J. Idle, J. Jacka, A. Kamen, O. Katalonas, A. Kudokas, K. Lasnek, K. Lukas, J. Mažeika, Z. Morkus, A. Neveurcienė, M. Norwill, Kasiulis, J. Petraitis, A. Prakop, J. Pundinas, A. Ragickas, J. Ragis, M. Ribekoff, A. Ruseckas, A. Sanders, J. Shimkus, V. Shukis, E. Smith, S. Stotkevich, J. Swcinski, J. Swolkinas, K. Tamašiunas, A. Urbaitis, J. Urbaitis, P. Usanis, S. Velička, J. Welikis, V. Yankus, M. Yastienė, J. Zalimas, A. Zasas, K. Žemaitis, M. Zdanis, Lietuvis N. N.

Amerikos Lietuvių Tarybai viso pasiųsta $800.00.

Daug vokų buvo be jokių parašų, o ant kitų kad ir buvo parašai, tai sunku buvo įskaityti pavardes. Atleiskite mums. Ačiu visiems aukotojams ir dalyviams minėjime.

C. K. Braze.

Apie Lietuviškąjį Kaimą

Šia tema, kuri artima kiekvienam lietuviui, plačiai rašo dr. inž. J. Gimbutas žurnale "Sėja". Jo straipsnis spausdinamas dalimis per kelis numerius. Autorius pateikia daug mokslinės medžiagos, daug iliustracijų. Taip pat dr. Gimbutas rašo apie sienų puošmenis lietuvių kaime "Technikos Žodžio" šių metų pirmame numeryje. Šie jo straipsniai verti didelio susidomėjimo, ypač šiuo momentu, kada musų pavergtoje tėvynėje lietuviškasis kaimas bolševikų alinamas, kolchozinamas, naikinamas iš pagrindų kiekvienas lietuviškumo pasireiškimas. Tokių straipsnių apie tikrąjį lietuvišką kaimą musų spaudoje labai pageidautina ir daugiau, nes tai yra jau istorinis dalykas, kuris paliks užfiksuotas ateinančioms kartoms, kurios senojo kaimo negalės atpažinti nė iš pėdsakų.

Be to, "Lietuvių Enciklopedijos" X tome apie kaimą patiekiama daug išsamios medžiagos. Ten rašo net keletas autorių: dr. Marija Gimbutienė, dr. inž. J. Gimbutas, Z. Ivinskis, A. Mažiulis ir kiti.

Paieškojimai

BALFo centras yra prašomas paieškoti sekančių asmenų:

Leonas Dulevičius, s. Mečialovo, gim. 1924 m. Pasvalio mieste.

Visockas Povilas, s. Povilo, gim. 1920 m. Pasvalio vienkiemyje.

Petras Makutėnas ir Maria Makutienė, gim. Mickevičiutė iš Kauno.

Jeronimas Cicėnas ir Maria Cicėnienė, gim. Dagilytė iš Kauno.

Gajauskas Krisiukas, s. Mateuzo, gim. Švenčionėlių vals.

Adomas Papinigis, s. Adomo, gim. Švenčionėlių vals.

Kastantas Gajauskas, s. Liudviko, gim. Švenčionėlių vals.

Šlajus Stasys, s. Stasio, gimęs 1926 m. Švekšnos mieste.

Mieliauskienė Uršulė.

Bobelienė Agota.

Jonas Šadreika, s. Vinco.

Marija Šadreikytė-Dvareckienė, gyv. Brooklyne.

Baranauskas Juozas, s. Mato, gim. 1925 m. Žižmų km.

Balčikonienė, gyv. Long Island.

Juozas Graviškis.

Varakulis Petras, s. Petro, kilęs iš Papilių vals.

Staškienė Veronika ir jos sunys Jonas ir Povilas Stoškai.

Arbatauskienė Adelė ir jos šeima ieško savo tetų, gyv. J. A. V.

Patys ieškomieji arba apie juos žinantieji, prašomi atsiliepti šiuo adresu:

BALFas, 105 Grand Street, Brooklyn 11, N. Y.

Washingtonas. — Prezidentas Eisenhoweris pasirašė kongreso priimtą doktriną, kuria manoma apsaugoti Vakarinius Rytus nuo komunistų agresijos ir išlaikyti taiką pasaulyje.

LIETUVIŲ RADIJO PROGRAMOS AMERIKOJE

Sekančios radijo stotys duoda naudingų žinių 70 m. SLA Sukaktuvinio Vajaus reikalais. Klausykite nurodytomis valandomis.

BOSTON, MASS. Laisvės Varpas, Vedėjas Petras Viščinis.
31 Bunker Ave., Brockton, Mass. Tel. BRockton 8-1159-R
WBMS — 1090 k. Sekmadieniais 12:30—1:00 val. p. p.

CHICAGO, ILL. Margutis. Vedėja L. Vanagaitienė.
6755 S. Western Ave., Chicago, Ill.
WHFC — 1450 k. Dabar turime kasdien radijo programą nuo 9:00 iki 9:45 val. vakaro. Ketvirtadieniais du kartu: nuo 7:00 iki 8:00 ir nuo 9:00 iki 9:45 (visos programos vakarais). O sekmadienį po pietų nuo 1:00 iki 2:15.

CHICAGO, ILL. Radijo Valanda. Vedėja Sophie Barcus.
7159 South Maplewood Ave., Chicago, Ill. HEmlock 4-2413.
WGES — 1390 kilocycles. Pirmadienį iki penktadienio nuo 8:45 iki 9:30 ryte. Šeštadieniais nuo 8:30 iki 9:30 ryto. Ir kas pirmadienį nuo 7:00 iki 8:00 valandos vakare. Sekmadienį 8:30—9:30 val. ryto iš stoties WOPA, 1490 kilocycles.

DETROIT, MICH. Lithuanian Melodies, Ved. Ralph Valatka.
15756 Lesure Ave., Detroit 27, Mich. BRoadway 3-2224
WPAG (Ann Arbor) 1050 k. Sekmadieniais 1:00-1:30 p. p.

LOS ANGELES, CAL. Lietuviškoji Radijo Programa, Vedėjas Bronius Gediminas. 4023 W. 60th St., Los Angeles 43, Cal. Tel. AXminster 5-2260 KALI 1430 k. Šeštadieniais 12:30 — 1:00 val. po pietų.

NEW YORK — NEW JERSEY. Lietuvos Atsiminimai. Vedėjas Jack Stukas.
1264 White St., Hillside, N. J. Tel. WAverly 6-3325.
WEVD—1330 k. 97.9 meg. Šeštadieniais 4:00-5:00 v. p. p.

PITTSBURGH, PA. Vedėjai Povilas ir Gertruda Dargiai.
2040 Spring Hill Road, Pittsburgh 16, Pa.
WPIT — 730 k. Sekmadieniais 12:30—1:00 val. p. p.

PITTSTON, PA. Lithuanian Melody Hour. Vedėjai J. Maceina ir adv. Thomas E. Mack.
466 S. Main St., Pittston, Pa.
WPTS — 1540 k. Sekmadieniais 10:30—11:00 ryte.

WILKES BARRE, PA. Vedėjas Adv. J. Verbalis.
500 Bennet Bldg., Wilkes Barre, Pa.
WILK — 980 k. Sekmadieniais 12:05—12:30 val. p. p.

Amerikos Lietuvių Veikla

New York, N. Y.

Tarėsi VLIKą Sudarančių Grupių Atstovai

Kovo 30 dieną įvyko VLIKą sudarančių grupių atstovų pasitarimas. Pirmininkavo Lietuvos Laisvės Komiteto pirmininkas ministeris V. Sidzikauskas. Pasitarime ieškota būdų kaip įtraukti į VLIKą tas grupes, kurios iš jo pasitraukė. Tuo reikalu rupintis išrinkta komisija iš trijų asmenų: Prano Vainausko, Kazio Skirpos ir prof. J. Kaminsko.

Brooklyn, N. Y.

Amerikos Lietuvių Piliečių Klubui 50 Metų

Šiais metais spalių mėn. 26 dieną (šeštadienį), Brooklyno Amerikos Lietuvių Piliečių Klubas švenčia savo veiklos 50 metų jubiliejų. Šventės iškilmės ir veišės įvyks šio klubo nuosavose patalpose, 280 Union Avenue, Brooklyn, N. Y.

Taip pat š. m. spalių mėn. 20 dieną Angelų Karalienės parapijos bažnyčioje, 213 So. 4-th Street, Brooklyne bus atlaikytos gedulingos mišios už mirusius klubo narius. Prašome visus klubo narius kuoskaitlingiausiai dalyvauti.

Jubiliejaus rengimo komisiją sudaro šie klubo nariai: Pirmininkas ir iždininkas Steponas Karvelis, padėjėjas iždo reikalams Jonas Šaltis, sekretorius Pranas Vaitukaitis.

Komisijos nariai: Vytautas Abraitis, Jonas Aimonas, Antanas Baciuška, Juozas Draugelis, Juozas Garšva, Kazys Kondrotas, Vincas Michelsonas, Jonas Šimėnas.

Kandidatai: Valys Bonkus ir Antanas Linkus.

Be to, sudaryti įvairūs komitetai paskiriems reikalams.

Prašome kitas lietuviškas organizacijas, š. m. spalių mėn. 26 dieną, parengimų neruošti.

Jubiliejaus Rengimo Komisija.

MARGUČIŲ VAKARAS

Šeštadienį, balandžio 27 dieną, 6 valandą vakare, Lietuvių Atletų Klubo salėje, 1332 Halsey St., Brooklyn 27, N. Y., įvyks šaunus povelykinis Margučių Vakaras, kurį rengia LDD 7 kuopa.

Bus margučių kontestas ir banketas su skaniais valgiais ir gėrimais. Linksmumo bus pakankamai visiems. Bilietus galima gauti pas rengėjus ir Atletų Klube. **K. J. P.**

Worcester, Mass.

Prisiminus Senus Veikėjus

Prisiminus tuos užmirštuosius senus veikėjus, kurie anais laikais daug dirbo dėl Susivienijimo Lietuvių Amerikoje gerovės, dėl vietinių organizacijų ir dėl išlaisvinimo Lietuvos. Musų lietuviškame gyvenime įsigyvenęs paprotys prisiminti žymiuosius veikėjus tik tuomet, kai jie išsiskiria iš gyvųjų tarpo.

Man rodos, kad butų geriau užsitarnavusius veikėjus prisiminti ir jų darbus įvertinti jiems gyviems esant, nes jų jau mažai yra belikę, ypač Massachusetts valstijoje. Juos jau galima ant pirštų suskaityti. Man gerai prisimena brocktoniškio **Kastanto Jurgeliuno** ir dorchesteriečio **Juozo Lekio** darbai.. Tie du vyrai seni kovotojai anais laikais su komunizmu, su lenkinizmu ir kitais vidujiniais priešais. Juos galėjai visuomet matyti ne tik SLA seimuose, bet ir kitose konferencijose, suvažiavimuose ir kitose pramogose — susirinkimuose, banketuose, koncertuose ir tt.

Kovojant su priešais reikalinga buvo didelio nervų įtempimo, susikaupimo ir ištvermės, o tas viskas senatvėje ant nervų atsiliepia. Bepigu dabar veikti, kuomet trukšmadariai komunistai baigia išnykti, susirinkimuose kačių koncertų jau nesigirdi, virš galvų kumštys nesišvaisto, tai tie vyrai kovotojas turėtų buti laikomi pagarboje. O vienok, kartas nuo karto atsiranda dar ir tokių, kuriems numeta žodį-kitą, netinkantį jiems patiems.

Jaunesnės kartos vyrai veikėjai turėtų juos už tai pagerbti, bet ne gadinti jų nervus.

Kaip lietuviška patarlė sako: "Jei pats negerbsi senųjų, senatvėje ir pats susilauksi tokio likimo". Tiesa, yra dar daug gerų veikėjų, kurie daug darbuojasi lietuviškam gyvenime, bet jie pradėjo dirbti vėliau, už tad ir sveikatoj dar stipresni. Apie juos bus vėliau parašyta.

Aš nuo savęs Juozui Lekiui ir Kastantui Jurgeliunui noriu palinkėti dar daug gražių saulėtų dienų ir linksmų Velykų švenčių. Taipgi ta proga noriu palinkėti linksmų Velykų švenčių Tėvynės ir SLA štabui ir visiems nariams.

J. Krasinskas.

Chicago, Illinois

Lietuvos Nepriklausomybės Minėjimas

Lietuvos Nepriklausomybės atkurimo 39 metų sukaktuvių minėjimas Chicagoje pradėtas vasario 13 d. vakare, Lietuvių Prekybos Rumų susirinkime, Dariaus-Girėno salėje. Konsulas tarė įvedinį žodį, Stasys Pieža skaitė paskaitą apie tarptautines nuotaikas ir Lietuvos laisvę.

Vasario 14 dieną Budriko radio programa buvo skirta Lietuvos Nepriklausomybės sukakčiai paminėti. Dainavo Al. Brazis, žodį tarė Daužvardis.

Vasario 15 dieną Chicago American atspausdino vedamąjį — Flame of Freedom, ir Piežos straipsnį — Lithuanians to Rally Here — Call for Freedom from Red Tyranny, pailiustruotą konsulo keliama vėliava prie konsulato.

Vasario 16 d. Chicago Daily News atspausdino ilgą Edwin G. Lahey straipsnį — Lithuanians Mark "July 4" with Prayer — iliustruotą žemėlapiu. Sofija Barcus ir "Margutis" radijai davė patriotines programas: Barcus jaunimo programoje įvadinis žodis buvo Min. Žadeikio.

Vasario 17 d. ryte buvo specialios pamaldos Šv. Kryžiaus (Town of Lake) ir P. Šv. Gimimo (Marquette Park) bažnyčiose.

2 val. po pietų masinis susirinkimas ir koncertas Maria Aukštosios Mokyklos Auditorijoje. Įvadinį žodį tarė Chicagos Lietuvių Tarybos pirm. T. Blinstrubas. Maldas atkalbėjo katalikų kun. Rimšelis ir reformatų Dilys. Nepriklausomybės Deklaraciją paskaitė savanoris Dobilas. Trumpas kalbas pasakė kons. Daužvardis ir adv. Olis. Pagrindinę kalbą pasakė Sen. William F. Knowland. Dainavo Vyrų Choras ir Dainavos Choras ir solistė Pr. Bičkienė. Žmonių buvo apie pusantro tukstančio. Aukų surinkta per $7,000.

Vakare buvo Amerikos Lietuvių Tautinės Sąjungos banketas South Shore Country Klube. Ten dalyvavo apie 300 lietuvių ir apie 100 nelietuvių. Jų tarpe 14 konsulų — didžiuma su žmonomis. Programai vadovavo Skyriaus pirm. inž. E. Bartkus ir adv. Olis. Žodį tarė kons. Daužvardis. Konsulus pristatė Dekanas, Švedijos Gen. Konsulas Gosta Oldenburo. Dainavo Aldona Stempužienė (clevelandietė). Banketas buvo tikrai jaukus. Svečiai buvo patenkinti ir sužavėti.

Vasario 18 d. visi Chicagos didieji laikraščiai aprašė lietuvių iškilmes. Sun-Times, matomai, paėmė iš Senatoriaus anti-Gomulkinę kalbos dalį — jį pasekė News, kuris sekmadienį nedirba ir savo reporterių neturėjo. Tribune ir American kalbą palietė plačiau ir lietuviškiau

Chicagos Lietuvių Moterų Klubas Liet. Nepr. sukaktį minėjo vasario 20 d. Kalbą pasakė Daužvardienė.

Jaunimas turėjo atskirą ir įspudingą minėjimą vasario 24 dieną Lietuvių Auditorijoje. Įžandinį žodį tarė konsulas. Kalbas pasakė Maskaliunienė, Končius ir Adamkevičius. Dainavo, tautinius šokius šoko ir kankliavo jaunimas.

Bendruomenės skyriai turėjo savo minėjimus beveik visose Chicagos kolonijose. Vilniečių Sąjungos skyrius ir dar kaikurios kitos draugijos paminėjo Liet. Nepr. sukaktį atskirai. **Rep.**

Akron, Ohio

Pavykęs Pagerbimo Banketas

Šių metų vasario 3 dieną buvo suruoštas banketas pagerbti šv. Petro parapijos kleb. kun. C. Patreikį-Patrick.

Banketas įvyko šv. Petro parapijos patalpose, svečių prisirinko pilna didžiulė svetainė, stalai buvo apkrauti visokiais valgiais ir gėrimais, žodžiu sakant, tai buvo karališka puota.

Svečiams pietaujant, gražią kalbą pasake kun. Patreikis, dr. kun. K. Širvaitis ir kun. F. Van Bergen, visi parapijos kunigai. Taipgi kalbėjo dr. A. Baltrukėnas, parengimo komisijos nariai ir keletas svečių.

Parengimo komisiją sudarė: Mrs. A. Pukas, Mrs. A. Alekna, Mrs. A. Kirtiklis, Mrs. M. Cathell, A. Gutauskas, V. Slesoraitis. Aukojo valgius: Mrs. M. Cathell, Mrs. B. Praspol, Mrs. V. Rudis, Mrs. A. Lukosavich, Mrs. H. Versiackas, Miss E. Cherry, Mrs. M. Puišis, Mrs. E. Trumpickas, Mrs. A. Pukas, M. A. Kirtiklis.

Priruošti stalus padėjo: Mrs. E. Surblis, Mrs. D. Bartnik, Mrs. M. Rozuk, Mrs. A. Lukosevich, Mrs. A. Alekna, Mrs. E. Trumpickas, Mrs. V. Zent, Mrs. G. Ritsko, Mr. T. Carretto.

Varde visos komisijos tariu nuoširdų ačiu visiems kas tik kuo nors prisidėjote. Taipgi didelis ačiu svečiams už gausų atsilankymą į banketą.

Kadangi musų moterys geraširdės lietuvaitės suaukojo daug maisto, tai galėjome svečius skaniai pavaišinti ir dar galėjome įteikti kun. C. Patreikiui likučių $258.00.

Surašymo Komisijos Narys.

SIUVAMIEJI SIULAI

100 Špulių po 1 Centą

90 skirtingų spalvų, neskaitant juodų ir baltų! Stebėtinas pigumas — 100 špulių siulų visokiomis spalvomis, kokių tik kam reikia, — visos už $1.00. Vadinas, tik centas už špulę. Tinka pataisymams, adymams, siuvimams, lopymams ir kt. Lengva suderinti su medžiagos spalva. Reikalaukite dabar! Siųskite $1.00 su Jusų pavarde ir adresu. Pinigų grąžinimas garantuotas.

WECCO INDUSTRIES,
Dept. 25, P. O. Box 271
Southport, Conn.

SHALINS
(Shalinskas)
FUNERAL HOME
84-02 Jamaica Ave.
(at Forest Parkway Station)
Woodhaven, N. Y.

Suteikiam garbingas laidotuves. Koplyčias suteikiam nemokamai visose dalyse miesto.

Laidotuvių Direktoriai:
F. W. SHALINS IR
J. S. SHALINS
Tel. VIrginia 7-4499

Tel. STagg 2-5043
Matthew P. Ballas
(BIELIAUSKAS)
FUNERAL HOME
AL. BALTRUNAS-BALTON
Reikalų Vedėjas
660 Grand Street
Brooklyn, N. Y.
NOTARY PUBLIC

Dalyvavo Pramonės Parodose

Lietuvos Šiaulių "Verpsto" fabrikas su savo gaminiais dalyvavo pramonės parodose Maskvoje, Taline, Vilniuje, Rygoje. Dabar duotas įsakymas, kad fabrikas paruostų tinkamų gaminių Sovietų Sąjungai atstovauti per Pasaulinę pramonės parodą, kurią ruošia šiais metais Briuselyje. E.

Pajieškojimai

PAIEŠKAU pusbrolį Alfonsą Zemauskį, kuris gyveno Kalnaberžių dvare tarnaudamas pas Stalipiną už liokajų. Po to išvyko į Kaukazą. Girdėjau, kad jis šiuo metu gyvena Amerikoje. 1926 metais ieškojau jį bet be pasekmių. Prašau jį atsiliepti arba žinantieji prašomi pranešti šiuo adresu:

JURGIS RUSILAS
3261 S. W. 5th St., Miami, Florida.

Jurgis Rusilas paieško savo pusbrolį Kazį Rusilą. Žmonės kalba, kad jis nusipirko namą Waterbury, Conn. Prašau jį atsiliepti arba žinantieji prašomi pranešti šiuo adresu:

MRS. ADELĖ VILEIKIS
2010 Mt. Vernon St.,
Philadelpia 30, Pa.

P. S. Norintieji su manim susirašinėti lai rašo sekamu adresu:

JURGIS RUSILAS
3261 S. W. 5th St., Miami, Florida.

SLA Pagalbos Ranka

Savaitinė atskaita išmokėtų pomirtinių ir ligoje pašalpų

Čekiai Išrašyti ir Pasiųsti Susivienijimo Lietuvių Amerikoje Prezidento ir Iždininko Pasirašymui Balandžio 6 Dieną, 1957 Metų

Išmokėtos pomirtinės

VLADAS DABULIS, 48 kp., Portage, Pa., gimęs rugpiučio 10, 1882 m., Lietuvoje. Prie SLA prisirašė sausio 13, 1918 m., mirė vasario 21, 1957 m. Palaidojimo išlaidoms padengti Agnes Shevock išmokėta $150.00

VINCENT ANDRIULIS, 55 kp., Chicago, Ill., gimęs lapkričio 13, 1889 m., Lietuvoje. Prie SLA prisirašė rugsėjo 14, 1941 m., mirė kovo 11, 1957 m. Velionio globėjai, Vera Urban, pomirtinės išmokėta $1,000.00

FELICIJA EIDUKIENĖ, 60 kp., Grand Rapids, Mich., gimus birželio 9, 1888 m., Lietuvoje. Prie SLA prisirašė kovo 6, 1927 m., mirė sausio 23, 1957 m. Velionės dukterims: Eleonor Campbell ir Florence Orent, pomirtinės išmokėta $180.00

MARĖ RASIMIENĖ, 60 kp., Grand Rapids, Mich., gimus birželio 24 d., 1886 m., Krakininkų kaime, Alytaus apskr., Lietuvoje. Prie SLA prisirašė balandžio 1, 1923 m., mirė kovo 10, 1957 m. Velionės dukteriai, Marei White, pomirtinės išmokėta $183.00

JURGIS PAULAVIČIUS, 156 kp., Benton, Ill., gimęs gruodžio 4, 1875 m., Lietuvoje. Prie SLA prisirašė birželio 5, 1921 m., mirė kovo 1, 1957 m. Velionio vaikams: Jurgiui Paulavičiui, Juozapui Paulavičiui, May Haos ir Anelei Jason, pomirtinės išmokėta $300.00

STASYS BARTAŠIŪNAS, 138 kp., Perth Amboy, N. J. gimęs birželio 21, 1897 m., Lietuvoje. Prie SLA prisirašė gruodžio 2, 1917 m., mirė kovo 6, 1957 m. Velionio žmonai, Felicijai Bartusevičienei, pomirtinės išmokėta $1,000.00

JOSEPH WIDUGIRIS, 299 kp., Rumford, Me., gimęs kovo 22, 1882 m., Lietuvoje. Prie SLA prisirašė lapričio 12, 1939 m., mirė gruodžio 30, 1956 m. Velionio pusbroliui, Stanislovui Widugiriui, pomirtinės išmokėta $500.00

Viso $3,313.00
Nuo pradžios šių metų bendrai viso $46,482.20

Išmokėtos ligoje pašalpos

M. KISHKIS, 4 kp., Sioux City, Iowa. Sirgo 7 sav. ir 2 d.	$25.00
A. PALIONIS, 77 kp., Rockford, Ill. Sirgo 5 s. ir 1 d.	66.50
A. SOFCIKIENĖ, 101 kp., Paterson, N. J. Sirgo 8 s.	54.00
J. STANYNAS, 109 kp., Chicago, Ill. Sirgo 8 s.	36.00
A. ORBECK, 124 kp., Hartford, Conn. Sirgo 1 s. ir 2 d.	8.00
J. VENSLAUSKAS, 126 kp., New York, N. Y. Sirgo 4 s. ir 3 d.	135.00
A. ABRAMAVIČIUS, 126 kp., New York, N. Y. Sirgo 8 s.	54.00
A. MICKEVIČIUS, 142 kp., New Haven, Conn. Sirgo 5 s.	30.00
V. BUBNIS, 148 kp., Nokomis, Ill. Sirgo 12 s.	54.00
O. KAINAUSKIENĖ, 177 kp., Milwaukee, Wis. Sirgo 8 s.	36.00
M. SKREBYS, 200 kp., Detroit, Mich. Sirgo 4 s.	24.00
M. BANKUS, 211 kp., Mahanoy City, Pa. Sirgo 4 s.	24.00
J. GIMBUTAS, 236 kp., Toronto, Canada. Sirgo 10 s. ir 3 d.	116.50
J. ŠIPELIS, 236 kp., Toronto, Canada. Sirgo 5 d.	22.00
Viso	$685.00
Nuo pradžios šių metų bendrai viso	$6,756.35

M. J. VINIKAS,
SLA Sekretorius

VADOVAS Į SVEIKATĄ

Geresniam sveikatos išlaikymui nauja knyga

BUKITE SVEIKI

kurią parašė ir išleido Dr. Steponas Biežis SLA Daktaras Kvotėjas. Šioje knygoje aprašoma suprantama lietuvių kalba svarbieji sveikatos išlaikymo dėsniai: **kaip buti sveiku ir ilgai gyventi.**

Ši svarbi knyga privalo rastis kiekvienoje lietuvių šeimoje Kaina tik 2 doleriai su prisiuntimu. Tuojaus užsisakykite. Antra laida, iliustruota daugeliu atvaizdų.

Užsakymus siuskite knygos autoriui:

DR S. BIEŽIS,
3148 W. 63rd St., Chicago 29, Ill.
Telefonas Republic 7-7868

DOVANŲ SIUNTINIAI

Į LIETUVĄ, LATVIJĄ, ESTIJĄ IR KITAS SOVIETŲ RUSIJOS DALIS

PARCEL DEPARTMENT

GLOBE TRAVEL SERVICE

PHILADELPHIA 6, PA.
716 Walnut St., tel. Lombard 3-3455. Kasdien 9-5, trečiad. 9-8.

CHICAGO 32, ILLINOIS
4102 Archer Ave., tel. FRemont 6-6399. Kasdien 9-7, šeštadieniais 9-5 val.

CLEVELAND, OHIO
1165 East 71st St., tel. UTah 1-0307. Kasdien 10-7, šeštad. 10-5.

NEW YORK 23, N. Y.
1991 Broadway, tel. LYceum 5-0900. Kasdien ir šeštad. 9-5 val. (sekmadieniais uždaryta).

DETROIT 10, MICHIGAN
6446 Michigan Ave., tel. TAshmore 5-7560. Pirm., antr., treč., ketvirt. 9-6, penkt. ir šešt. 9-9 v.

SO. BOSTON, MASS.
Room 10, Ellis Bildg., 409 East Broadway, tel. ANdrew 8-8764. Kasdien 9-7, šešt. 8-12 val.

Galite siųsti maisto produktus, rubus, rubams medžiagas, avalynę, vaistus ir kitus daiktus. Kiekvienas siuntinys apdraustas ir garantuojamas pristatymas be atskiro atlyginimo. Kiekvienas siuntėjas gauna gavėjo pasirašytą pakvitavimą.

Siuntiniai išsiunčiami skubiai, be atidėliojimo ir pristatomi kaip galima greitai.

Veikiama specialiu susitarimu su INTURIST (Maskvoje) ir siuntiniai siunčiami į visas Sovietų Rusijos dalis. Muitai apmokami čia, taip, kad gavėjas neturi primokėti.

Parcel Dept. GLOBE TRAVEL SERVICE savo įstaigose turi įvairių audeklų, maisto produktų ir kitų daiktų savo klientų patogumui.

Siuntinius galite Parcel Dept. GLOBE TRAVEL SERVICE įstaigoms siųsti paštu, tuoj gausite sąskaitas, ir jusų siuntiniai bus sutvarkyti ir išsiųsti paskyrimo vieton.

Savo siuntinius siųskite per įstaigą, kuri savo pasitikimumą įgijo 25 metų geru patarnavimu.

PRAŠYKITE INFORMACIJŲ IR KATALOGŲ.

JOHN NAGHTEN & CO.
ESTABLISHED 1863 INSURANCE
1903 Insurance Exchange, Chicago, Illinois

Kas nori skaityti su jokia partija nesuristą laikraštį ir išgirsti objektyvų lietuvišką žodį visais svarbiais klausimais, tas skaito 8-10 puslapių savaitraštį

NEPRIKLAUSOMĄ LIETUVĄ

"NEPRIKLAUSOMA LIETUVA" turi daug rimtų bendradarbių visuose kontinentuose ir duoda daug žinių iš lietuviškosios bendruomenės ir visos žmonijos gyvenimo srričių.

PRENUMERATA: metams visur 6 dol., visose Amerikose—5.50, Kanadoje—5 doleriai, Už laikraštį galima mokėti dalimis—pusmečiais, ketvirtimis ir nuo to kaina nekinta.

NAUJAI ATVYKĘ "NEPRIKLAUSOMĄ LIETUVĄ" gauna bargan ligi jie gauna darbą ir užsidirba.

ADRESAS: "NEPRIKLAUSOMA LIETUVA", 7722 George St., Ville Lasalle, Montreal, P. Q., Canada.

LENGVAS BUDAS IŠMOKT ANGLIŠKAI

Naujas, pagerintas anglų kalbos vadovėlis, su trumpa gramatika, su visokių daiktų, užsiėmimų, gyvulių, paukščių, žuvų, vabzdžių, medžių ir gėlių pavadinimais. Be to, čia telpa visokie praktiški pasikalbėjimai ieškant darbo, vaziuojant gelžkelių, prie darbo, arba nuėjus pas siuvėją, pas kurpių, pas daktarą, lošiant kortomis, nuėjus krautuvėn ir tt.

Parodyta kaip kiekvienas žodis rašomas lietuviškai ir angliškai, ir kaip jis anglų tariamas. Yra lengvų pasiskaitymų ir viskas paaiškinta lietuviškai.

Kaina 75 Centai

Užsisakant adresuoti:
KELEIVIS
636 Broadway, So. Boston 27, Mass.

NAUJIENOS

Pirmas ir geriausias lietuvių dienraštis Amerikoj

NAUJIENOS turi savo korespondentus kiekvienoje didesnėje Amerikos lietuvių kolonijoje ir įvairiose Europos bei Pietų Amerikos valstybėse.

NAUJIENOS spausdina vėliausias, tiksliausias ir įdomiausias žinias iš lietuvių ir kitų šalių gyvenimo.

NAUJIENOS spausdina svarbesnius lietuvių gyvenimo reikalus liečiančius straipsnius ir "Kritikos bei polemikos" skyriuje leidžia visiems pareikšti savo nuomonę.

NAUJIENŲ prenumerata yra tokia: JAV ir Kanadoje — $9.00 metams, $5.00 — pusei metų. Kitose valstybėse—$11.00 metams, $5.50 — pusei metų. Chicagoje — $10.00 metams, $5.50 — pusei metų.

NAUJIENAS gausite, jei pasiųsite čekį arba Money Orderį tokiu adresu:

NAUJIENOS
1739 South Halsted Street, Chicago 8, Illinois