Tėvynė

SUSIVIENIJIMO LIETUVIŲ AMERIKOJE ORGANAS

No. 25 — Acceptance for Mailing at Special Rate of Postage provided for in Section 1108, Act of October 3, 1917, Authorized June 27, 1918 — New York 1, N. Y., Birželio-June 21, 1957 — Entered as Second Class Matter November 28, 1910, at the Post Office at New York, N. Y., under the Act of March 3, 1879 — Vol. XLVIII

Pradžioje Vengrija, o Paskui ir Lietuva

Pranašavimas Amerikai pasidaryti komunistine. – Jeigu neatsakingas plepėjimas butų praktikoje patikrintas, jeigu Vengrijoje ir Lietuvoje butų įvykdyti laisvi rinkimai – klausia senatorius Knowland. – Suomiai moko, kaip vertinti sovietų šypsenas. – Neitralės valstybės turėtų pasiruošti komunistinei santvarkai

Tenka labai apgailestauti, kad šios šalies plačioji visuomenė atsidėjusi per televiziją, pasikalbėjimo Amerikos žurnalistų su juo Kremliuje klausėsi Chruščiovo pasakų ir vertino jo žodžius neužtarnautai rimtai, kaip ji yra papratusi vertinti visų politikos žmonių pasisakymus.

O tuo tarpu Chruščiovas pastoviai melavo per akis, kalbėjo, kas jam patinka visiškai nepaisydamas nei tikrovės nei realios dabartinės politikos padėties. Reikia gerai pažinti patį Chruščiovą ir jo mokytoją Staliną, kuriam įsakius tas pats Chruščiovas, kaip prisipažįsta po Stalino mirties, šokęs visų pajuokai kazoką, tik tada galėtum tikrai įvertinti dabartinius jo žodžius ir galėtum suprasti tą paprastą tiesą, kad jis savo klausytojų nė trupučio negerbia ir ir laiko galima jiems meluoti kiek tuo metu jis randa reikalinga.

Pranašavimų tikslas sumažinti kovingumą

Chruščiovo pasigyrimai apie esamą ir busimą sovietų pažangą, savo esmėje nėra nauji ir į juos jau seniai laisvajame pasaulyje įprasta žiurėti su tam tikru atsargumu. Dėl panašių pasigyrimų galima tik nusišypsoti.

Bet daug pavojingiau, kai Chruščiovas pasinaudodamas nepaprasta proga kalbėti į laisvojo pasaulio žmones daro mėginimus įtikinti visus, kad jo vadovybėje esanti komunistinė sistema turinti neva kažin kokį panašumą ir užkariausianti visą pasaulį. Jis žaidžia gražiais taikos ir darnaus sugyvenimo žodžiais, bet čia pat nesidrovi nieku neparemtai pranašauti, kad, girdi "amerikiečių ainiai jau gyvens komunistinėje sistemoje". Tai akiplėšiškas mėginimas sudaryti įspudį, kad dabartinė kova prieš komunizmą esanti beviltiška...

Vengrams vergija "amzių amžiams"

Bet toliau Chruščiovas jau tikrai begėdiškai nušnekejo tvirtindamas, kad tik sovietų tankais iš vengrų tautos pasipiktinimo išgelbėtas dabartinis Vengrijos Kadaro režimas gyvuos "amžių amžiais", net jeigu iš ten butų ištraukta rusų kariuomenė. Šis juokingas ir su tikrove nieko bendra neturis tvirtinimas davė progos Amerikos senatoriui W. Knowlandui padaryti tokį pasiulymą: Jeigu Chruščiovas taip tikras dėl Kadaro vyriausybės tvirtinimo, tai padarykim, girdi, mėginimą. Tegu rusai atitraukia savo kariuomenę, įvykdykim laisvus rinkimus ir pažiurėsim kaip tvirta toji Kadaro vyriausybė... O kai šis mėginimas gerai pavyks, tai lygiai tą patį galėsim pakartoti ir Pabaltės valstybėse, vadinas Lietuvoje, Latvijoje ir Estijoje.

Mes turime draugų ir užtarėjų

Šis senatoriaus priminimas mums malonus pirmiausia jau dėl to, kad jo asmenyje mes turime gerą užtarėją, puikiai suprantantį komunistinius melus ir taip pat svarbu, kad laisvojo pasaulio žmonės Lietuvos, kartu ir kitų Pabaltės valstybių likimą turi nuolatos prieš akis ir patogiam laikui atėjus neabejotinai jį iškels ir pareikalaus, kad Lietuvai butų sugrąžinta laisvė.

Suomiai visiems pavyzdys

O kaip aplamai reikia vertinti komunistinių vadų pažadus ir jų paperkančias šypsenas mus gražiai pamoko garbingoji suomių tauta. Vadinamam Žiemos kare suomiai pasaulio akyse padarė Rusijos milžinui didelę gėdą, atsilaikydami savo negausiomis jėgomis. Tikrumoje rusai suomių nenugalėjo ir buvo priversti taikintis ne tokiomis sąlygomis, kaip karo pradžioje manė.

O dabar suomiai, kai tasai pats Chruščiovas, kartu su Bulganinu atvyko vizitui parodė pavyzdingą santurumą, nekėlė jokio entuziazmo, nesižavėjo jų pareiškimais ir visai šaltai sutiko jų pasiulymus. O gatvėse, kai Chruščiovo automobilis pravažiuodavo, suomiai bevėlydavo nusigrižti ir jų visai nematyti. Jie taip darė todėl, kad neužmiršo jų kraštui komunistų agresorių padarytos kruvinos skriaudos, kad jie gerai pažino jų saldliežuvimo vertę ir nė trupučio netikėjo jų tvirtinimams.

Taika ir sugyvenimas, pagal Chruščiovą

Chruščiovas į Suomiją nors atvyko tik oficialiam vizitui, bet savo kelionę nepaprastu uolumu išnaudoja propagandai. Iš Suomijos jis padarė visą eilę pareiškimų, kurių tikslas paveikti pasaulio viešąją opiniją. Kremliaus pakartotini priminimai, kad su Amerika jie nori taikaus sugyvenimo, nusiginklavimo ir atominių ginklų pilno uždraudimo, taip greitai netenka bet kokios reikšmės, kai mes sužinome, jog visi šie siulymai turėtų buti priimti tik sovietų sąlygomis, tik pagal jų norus. O tad jau ženklintų visišką pašidavimą sovietų valiai. Chruščiovas eina toliau. Jis rupinasi atskelti nuo laisvojo pasaulio tas šalis, kurios jaučia netarpišką sovietų spaudimą ir yra priverstos bent paviršutiniškai palaikyti korektiškus santykius. Chruščiovo manymu, turėtų susidaryti Baltijos neitraliųjų juosta, kuri sovietus atskirtų nuo vakarų pasaulio. Ką tad reiškia? Neitralioji juosta tikrumoje juk butų sovietams paklusnių valstybių virtinė, kuri iš baimės dėl sovietų agresijos, atsirubežiuotų nuo vakarų pasaulio, kuris kovoja su komunistine įtaka. Šito nori Kremlius ir apie tai kiekviena proga kalba, nes aiškiai nusimano, kad atskilusios nuo demokratinio pasaulio nedidelės valstybės progai pasitaikius turės patekti į komunistų įtaką.

Tuo tarpu, kai visas pasaulis žino, jog pavergtos tautos, kaip neseniai vengrai parodė ir kaip liudyja lietuvių kiečiausias pasipriešinimas, kraujo aukų nesigailėdamos veržiasi iš komunistinės vergijos ir rusų aziatiškų nutautinimo metodų išsivaduoti, Chruščiovas kalba, kad vengrai gavę Kadaro vyriausybę "amžių amžiams" ja džiaugsis. Tokios pačios vertės yra ir kiti Kremliaus vadų pareiškimai.

Ragina Rusus Trauktis iš Pabaltijo

NEW YORK (LAIC) — United Press praneša, kad republikonų vadas Senate, William F. Knowland, įteikė JAV-bių planą, kuriuo butų patirta Nikitos S. Chruščevo gera valia, jo siulyme atšaukti Sovietų ir Amerikos armijas iš Rytų ir Vakarų Europos.

Pagal Senatoriaus W. F. Knowland planą, kurį jis įteikė valstybės sekretoriui J. F. Dulles, rušai turi pasitraukti iš Vengrijos. Už tai JAV sutiktų, kad Norvegija įeitų į Pabaltijos neutralių valstybių bloką.

Knowland pareiškė, kad jis savo pasiulymus raštu įteikė J. F. Dulles, vadovaujanties tais pasiulymais, JAV-bės žengtų "pirmuosius žingsnius ir rusų komunistų bosą prispaustų prie sienos".

Chruščevas savo filmuotame pasikalbėjime, kuris buvo rodytas Amerikoje, pareiškė, kad Sovietų kariuomenė išsidangintų iš Vengrijos, Lenkijos ir Rytų Vokietijos, jei JAV-bės sutiktų atšaukti savo kariuomenę iš Vakarų Vokietijos ir Prancuzijos.

Knowland numatė Vengrijos-Norvegijos pasiulymui alternatyvas. Jei Vengrijos-Norvegijos reikalu pasiulymą Sovietai atmestų, tai jis sako, kad JAV-bės reikalautų Sovietus pasitraukti iš Estijos, Latvijos ir Lietuvos ir už tai Norvegija pasidarytų neutrali valstybė.

Jei rusai sutiktų priimti vieną iš tų dviejų planų, tai JAV-bių karinės jėgos pasitrauktų iš Graikijos, o už tai sovietai turėtų išsikraustyti iš Lenkijos. JAV-bės ir SSSR pradėtų spręsti tas problemas vieną po kitos ir pamatytų ir stebėtų rezultatus.

Jis spėja, kad komunistų valdžia Vengrijoje netesėtų nė savaitės, jei Sovietai iš jos pasitrauktų. Tačiau senatorius Knowland ragino J. A. V-bes siulyti rusams priimti tuos planus ir tada pasaulis pamatytų ar vengrai laisvuose rinkimuose remtų Kadar rėžimą.

Klaipėdoje įvykęs jaunimo festivalis, kuriame dalyvavę 10,000 klaipėdiečių. Panašųs festivaliai įvykstą ir kituose rajonuose.

TAUTOS MILŽINŲ PAUNKSMĖJE

Susivienijimas "Kaip Ąžuols Druts Prie Nemunėlio"

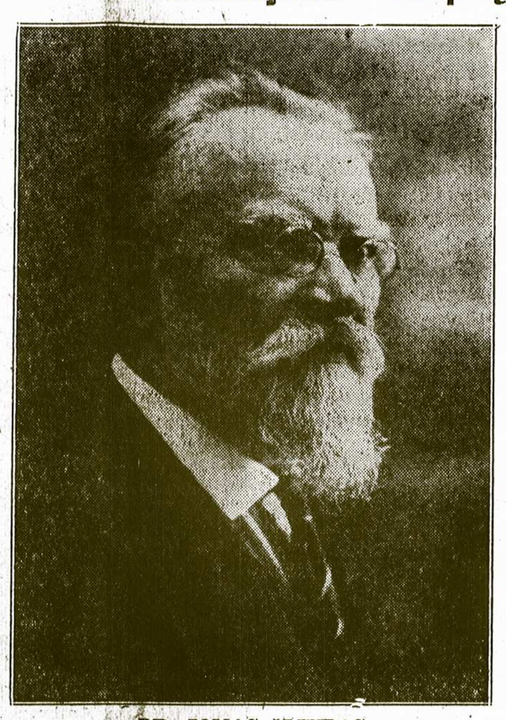

DR. JONAS ŠLIUPAS

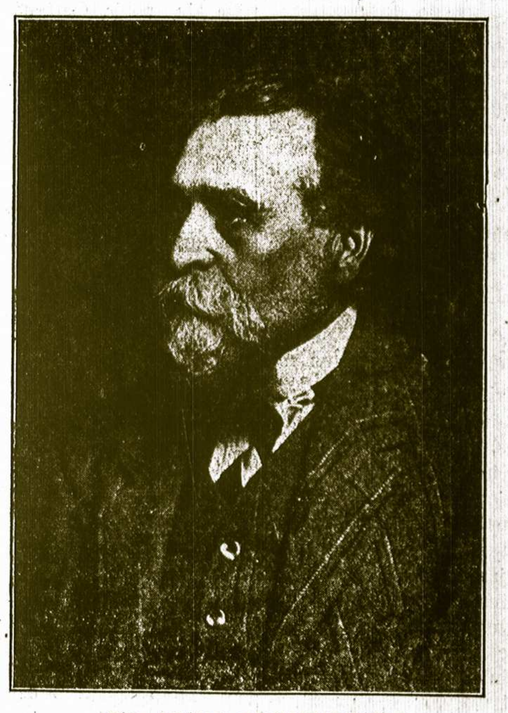

DR. JONAS BASANAVIČIUS

Susivienijimas Gimė iš Meilės Savo Tautai

Gyvenime niekas neatsiranda iš nieko ir be priežasties. Visi gyvenimo reiškiniai turi savo pagrindus ar faktorius, kurie tuos reiškinius iššaukia ir padaro gyvus. SLA taip pat gimė iš tam tikrų prielaidų dėl tam tikrų tikslų.

Amerikos lietuviai ateiviai matė, kaip kitos tautos, ypač lenkai organizuojasi ir į savo judėjimo bangas traukia plačiausias lietuvių mases. Lietuvių savygarba, išdidumas vertė juos priešintis tokiems reiškiniams, juo labiau, nes Lietuvos praeities istorija dar garbingesnė negu lenkų. Todėl negestama meilė savo tautai, vertė lietuvius atsiskirti ir sukurti savo pastovią organizaciją.

SUSIVIENIJIMAS AUDROMS SIAUČIANT

Bekovojant su lenkais

Kaip kiekvienas medis ar augalas turi išsikovoti sau erdvę, kad galėtų semtis šviesos iš saulės ir turėti pakankamai vietos savo šaknims, taip yra su tautomis ir organizacijomis. Lietuviams nepakako turėti tik noro, atsiskirti nuo lenkų, bet tą atsiskyrimą reikėjo išsikovoti.

Pirmos sunkios kovos, kurios palietė tik ką gimusį, trapų SLA, buvo kovos su lenkais. Šiose kovose lietuviai buvo kieti ir fanatiški patriotai. SLA istorija paduoda tokį atsitikimą: Esą, vienas lietuvis pamatęs lenkų sveikinimo telegramą Susivienijimui, išspausdintą angliškame laikraštyje, sušukęs: "Išpiauti, iškirpti, užlipdyti", pagaliau tą žinią išduręs.

Taigi, SLA gimė iš lietuvių patriotinio jausmo, kuris guodėsi: "mes laukiame, kaip žiedas rasos, gražių atsiliepimų apie savo organizaciją.

Bekovojant su savais

SLA šeštas seimas, 1891 m., nors tada SLA teturėjo vos 244 narius su $158.71 iždo, bet nutarė ir išmetė "bedievybės" platintojus: Dr. J. Šliupą, J. Andriulaitį, V. Karalių. Nuo šio laiko prasidėjo kova tarp tautiškosios ir klerikalinės grupės. Taigi, SLA vėl naujose audrose, kuri siautė gana ilgai.

1901 m. įvyksta lemtingas SLA 16 seimas. "Subiedievėjusiems" — tautiškos krypties delegatams nebuvo pripažinti mandatai. Buvo atimtas mandatas net Centro sekretoriui T. Astramskui, kuris tuomi buvo pašalintas iš pareigų. Kun. Žilius ir kun. Žebris pasipriešino tokiam smurtui, bet jų niekas neklausė. Nuskriaustieji delegatai, drauge su minėtais kunigais, apleido posėdžių salę. Prie jų prisidėjo net 14 delegatų, kurie buvo paženklinti rutos šakele, kaip jiem ištikimi. Taigi, viso 43 delegatai pasisamdę salę, padarė savo seimą, išrinko Pildomąją Tarybą ir nuo šio laiko SLA įgavo dabartinę kryptį. Dėl šio skilimo buvo bylinėtasi, kas SLA gana daug kainavo.

Vėl naujos audros Susivienijime

Nuo 1907 m. prasidėjo gana aštri kova tarp tautinės grupės ir socialistų dėl SLA vadovybės. Ši kova tęsėsi iki 1911 m. Kai 1910 m. seimas įvedė naujas apdraudas $300, $600 ir $1,000, žinoma teko pakelti ir mokesnį. Dėl šio mokesnio narių tarpe kilo didelis nepasitenkinimas, taip kad narių skaičius nuo 11,000 krito iki 5,000. Ši bendra nelaimė sutaikė besivaidijančias dėl vadovybės grupes.

Bekovojant su Moskvos bernais

Nuo 1920 m. dėl SLA vadovybės prasidėjo ilga ir kieta kova su komunistais. Komunistų grupę rėmė tvirtai disciplinuota jų partija. Ši kova tęsėsi iki 1930 metų, kol Susivienijimas skilo. Čikagos seime, 1930 m. 307 kuopų delegatai pasisakė už dabartinį Susivienijimą, o 160 delegatų nuėjo pas komunistus. Iš 20,000 narių pasitraukė 3,000.

Tokias dideles, žalingas ir sunkias audras teko pergyventi musų Susivienijimui. Bet jis visas audras ištvėrė, bekovodamas sustiprėjo ir pralenkė visus, pasilikdamas visiems laikams, kaip "Ąžuols druts prie Nemunėlio".

SLA šiandien

Nors tie patys gyvenimo reiškiniai SLA supa ir šiandien, nors lietuviai susiskaldę grupių grupėmis, nors gyvenimo kova verda, bet SLA yra toli už to viso ribų.

SLA nejieško tuščių kovų, bet jieško reikšmingo ir naudingo darbo savo nariams ir savo tautai. SLA pradėjęs nuo adatos ir išaugęs į milijonus, perėjęs tokias audras, jieško stipraus ir užtikrinto kelio ateičiai.

Žodis SLA vadovybei žengiančiai tautos milžinų keliais

Visi SLA nariai, o drauge su jais ir visi lietuviai, džiaugiasi dėl šios taip reikšmingos organizacijos. SLA tapo reikšmingas todėl, kad visi nariai sąžiningai ir su meile visą laiką rėmė šią organizaciją ir kad šiai organizacijai vadovauja nesiubuojantieji lietuviai patriotai, patyrę visuomenininkai, žmonės plataus akyračio ir žiurintieji į organizaciją ne per partinių doktrimų akinius, bet šviesiomis akimis ir trokštantieji patarnauti kuo geriausiai.

Dabartinis SLA prezidentas p. P. Dargis praeitame Pildomosios Tarybos suvažiavime pareiškė: "Nuo to laiko, kai tapau SLA prezidentu, mano kaip prezidento akyse, nebeliko nei tautininkų, nei sandariečių, nei socialistų. Aš matau tik fraternalės organizacijos narius, kaip brolius ir seseris, turinčius vienodas pareigas, kurios globoja vienoda teisė".

Aišku, kad visi SLA reikalai sukasi apie sekretorių dr. M. J. Viniką, kaip daugiausiai patyrusį asmenį apdraudose ir visuomeninėje veikloje. Visi kiti Pildomosios Tarybos nariai: vice prez. J. Maceina, iždininkė N. Gugienė, dr. kvotėjas dr. S. Biežis, iždo globėjai E. Mikužiutė ir adv. S. Briedis, taip pat šiose atsakomingose pareigose ne naujokai SLA ir visuomeniniame darbe.

Praeitas Pildomosios Tarybos suvažiavimas

Praeitą Pildomosios Tarybos suvažiavimą, kuris įvyko gegužės 25-29 dienomis Čikagoje, galima laikyti tiesiog pavyzdingu. Per 6 posėdžių sesijas, suspėjo išspręsti ir padaryti nutarimus dėl 92 įvairių klausimų. Klausimai, kuriems reikėjo surasti nutarimus, buvo įvairiausi, kai kurie net esminiai. Jie visi reikalavo ne tik galvojimo, bet gilaus pažinimo apdraudų ir įvairių valstybių įstatymų. Buvo apsvarstyti nauji projektai, jiems išdirbtas naujas taisykles ir nutarta įvesti naujus samdomus žmones—Centro Organizatorius, kurie visą savo laiką ir gabumus pašvęs tik SLA. Naujos mokesčių lentelės, vadovėliai, abiem kalbom konstitucijos, nauji polisai, įvairios aplikacijos, tai vis naujas milžiniškas darbas, kuris beabejo suteiks pagerinimą Susivienijimui.

Savo pareigų ir pasitikėjimo atsakomingumą visi Pildomosios Tarybos nariai giliai supranta ir todėl visu rimtumu ir atsidavimu, turėdami vieningą supratimą, nori kuo geriausiai pasitarnauti savo organizacijai, o per ją ir savo tautai. SLA Pildomąjai Tarybai taip įtemptai beposėdžiaujant, kai kurių sveikata nepernešė nuovargio ir ilgų darbo valandų.

Visa ką nutarė Pildomoji Taryba, netrukus taps "kunu". Tie nutarimai dar tvirčiau sucementuos SLA pamatus ir nustatys gaires dar šviesesnei ateičiai. SLA pergyvenęs tiek audrų, jas nugalėjęs, jau nebe kaip kudikis, bet kaip galingas milžinas savo tautos narių priešakyje, žengia drąsiai į rytojų, žinodamas, kad neša palaimą savo nariams ir tautai. Todėl, visų patriotų lietuvių pareiga yra, tapti SLA nariais, ir kalbinti, kad kiti prisirašytų, nes lietuviai tik šio išeivijos milžino pauksmėje galės išlaikyti savo tautinę gyvybę.

Tėvynė

The Lithuanian Weekly
PUBLISHED EVERY FRIDAY
By the Lithuanian Alliance of America

M. LEO VASIL
Editor

DR. M. J. VINIKAS
Manager

EARLY SUBSCRIPTION RATES
In the United States $3.00
To Foreign Countries $4.00

307 West 30th Street
New York 1, N. Y.
Tel. LAckawanna 4-5529

Susivienijimo kuopų skubūs pranešimai turi būti prisiųsti ne vėliau savaitę laiko prieš laikraščio išleidimą. Redakcija straipsnius ir korespondencijas taiso savo nuožiura.

Keičiant adresus, BUTINAI paduokite zono numerį ir seną adresą.

Susivienijimo apskričių suvažiavimams praėjus

Susivienijimo apskričių pavasariniams suvažiavimams praėjus, prasidėjo veikimas apskričiuose ir kuopose. Apskričiai po sekmingų suvažiavimų pradėjo ruoštis prie vasarinių gegužinių-išvykų. Vieni jų jau turi paėmę vietas išvykoms, kiti ieško patogių vietų gegužinėm, kad į jas suvažiavę Susivienijimo nariai ir jų bičiuliai galėtų laisvai, be jokių trukdymų, laiką praleisti ir pakvėpuoti tyru vasaros oru po žaliais medžiais.

Sveikintinas tokių apskričių, kurie iš anksto rupinasi išvykų ruošimu, darbas. Tas parodo, kad apskričių pareigūnai bei tam reikalui išrinktosios komisijos rupinasi savo organizacijos reikalais ir nori išvykas padaryti gausiomis.

Jeigu kurie apskričiai dar nepradėjo ruoštis prie vasarinių išvykų-gegužinių, nelaukite ilgai ir pradėkite prie jų ruoštis, nes iš to bus nauda patiems apskričiams, visai organizacijai ir visiems tiems, kurie dalyvaus išvykose.

Nuo apskričių neatsilieka ir kuopos

Mes gauname pranešimus iš didesnių kolonijų, kad jose gyvuojančios kuopos neatsilieka nuo apskričių ir ruošia išvykas. Tokios kuopos atlieka gerą ir organizacijai naudingą darbą, nes į išvykas suvažiuoja ne tik nariai, bet ir jų draugai, nesanti nariais, susipažįsta su nariais, organizacijos veikla, ir vėliau tampa nariais. Todėl išvykos buna naudingos kuopoms ir visai organizacijai, nes jos narių skaičius padidėja, o kuopos, jei išvykos buna sekmingos, padidina savo iždus.

Dėl negavimo laiku organo Tėvynės

Vienas gabus organizatorius mums piktai rašo, kad organą Tėvynę jis visuomet gauna pavėluotai, ir už tai kaltina redaktorių, kad jis pavėluotai Tėvynę priduoda paštan. Nors tuo reikalu jau buvo rašyta pirmiau, bet norėdami patenkinti Gerbiamą Organizatorių, dar kartą pranešame, kad organas Tėvynė atiduodama spaudon kiekvieno antradienio ryte, o paštan pristatoma trečiadienio ryte. Jeigu kurie nariai gauna organą pavėluotai, tai ne redaktoriaus kaltė. Kur tokie pavėlavimai dažnai kartojasi, tai negaunantieji laiku Tėvynės privalėtų pasiteirauti vietiniam pašte ir paprašyti pašto viršininkų, kad laikraštis jiem butų laiku pristatytas. Yra ir tokių narių, kurie gyvena nuošaliai miesto, kur laiškanešiai tik vieną kartą į dieną neša paštą, tai gal tokie nariai ir dėl tos priežasties laikraščio negauna laiku.

SLA Reikalai ir Veikla

Susivienijimo Lietuvių Amerikoje Pirmosios Apskrities Pusmetinio Suvažiavimo, Įvykusio 1957 Metais, Balandžio Mėnesio 28 Dieną, 1 Valandą po Pietų, Mahanoy City, Pennsylvania,

PROTOKOLAS

Suvažiavimą atidarė apskrities pirmininkas Antanas Staniškis. Atidarymo kalboje pirmininkas supažindino delegatus su garbingais svečiais — SLA prezidentu Povilu P. Dargiu, ponia Gertruda Dargiene ir centro sekretorium dr. M. J. Viniku.

Mandatų komisijon pakviesti: Alfredas Kaziunas, Subačius, Ramanauskas.

Prezidentas Povilas P. Dargis, savo kalboje delegatams, plačiai išaiškino SLA ateities planus ir ypatingai pabrėžė, kad šiuo momentu mums visiems reikia jungtis į SLA kaipo į didžiausią lietuvių organizaciją ir bendromis jėgomis dirbti SLA, o tuo pat kartu ir numylėtos Tėvynės Lietuvos gerovei.

Prezidento kalba buvo palydėta gausiomis ovacijomis.

Dr. M. J. Vinikas, plačiai išaiškino dabartinę SLA finansinę padėtį ir SLA darbą — pagalba musų Tėvynei Lietuvai ir lietuviams, kurie karo audros yra išblaškyti po platųjį pasaulį.

Stasys Gegužis, trumpai apibudino Lietuvos nepriklausomybės reikšmę Amerikoje gyvenantiems lietuviams.

Valdybos narių ir delegatų vardošaukis.

Valdybos nariai dalyvavo:

Staniškis Antanas, pirmininkas,
Akšys Jonas H., sekretorius,
Kubilius Stasys, iždininkas,
Petrušauskienė Ieva, iždo globėja,
Ramanauskas Antanas, iždo globėjas.

Dalyvauja delegatai:

SLA 342 kuopa, Easton, Pa.: Petras Kaulius, Vladas Lushis, Bronius Radavičius, Jonas H. Akšys, Alfredas Kaziunas.

SLA 23 kp., Shenandoah, Pa.: Jurgis Subačius, Jonas Staniškis, Juozas Urbonas, Viktoras Visockis, Jonas Driža, P. J. Alex.

SLA 164 kp., Frackville, Pa.: Ambroze Zelenka, Simon Kuodis.

SLA 211 kp., Mahanoy City, Pa.: B. Baranauskas, S. Gegužis, M. Abramavičius, A. Gegužienė, S. Kuzinskas, J. Žalonienė, A. Ramanauskas, J. Juodinis, B. Juodinis, O. Švirskienė, P. Urbonienė, O. Nevulienė, M. Burgess, D. Varkevičienė, M. Grinevičienė, J. Kuzmickienė, E. Klementavičienė, C. Matulevičienė, M. Čikienė, V. Kapo, M. Ambrozienė, J. Dereškevičienė.

SLA 187 kp., New Philadelphia: Stasys Kubilius, Petras Raudonaitis.

Suvažiavime dalyvavo 37 delegatai ir 5 valdybos nariai.

Ženklelių prisegimui pakviesta: Gertruda Dargienė, M. Burgess, Jean Žalonienė.

Praeito suvažiavimo protokolas priimtas be pataisų.

Valdybos raportai:

Pirm. Antanas Staniškis raportavo, kad buvo parašytas laiškas State Highway Department, sekretiriui James J. Lawlor, Harrisburg, Pa. Sekretoriaus atsakymo laišką skaitė Jean Žalonienė. Raportas priimtas.

Sekretorius raportavo, kad vedama korespondencija su apskrities kuopomis ir centro valdyba. Raportas priimtas.

Iždininkas Stasys Kubilius raportavo, kad kasoje yra 178 doleriai 65 centai. Raportas priimtas.

Iždo globėja, Ieva Petrušauskienė, raportavo, kad kasos knygos vedamos tvarkingai. Raportas priimtas.

Kuopų delegatų raportai:

Mahanoy City, New Philadelphia, ir Shenandoah kuopos raportavo, kad nieko ypatingi nėra įvykę.

Frackville kuopos delegatas raportavo, kad kuopoje nėra nieko ypatingo įvykę, bet tuom pat protestavo, kad apskrities valdybos vadovybė neprielanki delegatų įnešimams ir nepakankamai informuoja apie veikimą. Į delegato apkaltinimus atsakė Antanas Staniškis ir dr. M. J. Vinikas.

Eastono kuopa raportavo, kad buvo suruošta vasario 16 dienos šventė ir pelnas paskirstytas lietuvių kulturinėms organizacijoms. Alfredas Kaziunas raportavo, kad yra numatoma prirašyti daugiau jaunimo į Eastono kuopą. Raportas priimtas. Pirmininkas ir dr. M. Vinikas pareiškė padėką eastoniečiams už darbštumą.

Viktoras Visockis pasiulė, kad butų suruoštas išvažiavimas-piknikas pirmam apskrityje. Po ilgų diskusijų reiklas pavestas Eastono kuopai ir apskrities valdybai.

Amerikos Lietuvių Tarybos reikalams aukų surinkta 26 doleriai.

Po posėdžio svečiai ir delegatai buvo pavaišinti skaniai pagamintais lietuviškais valgiais.

John H. Akšys,
Sekretorius.

Užpuolė Mus Rusų Gauja

Užpuolė mus gauja,
Kankino ir šaudė,
Kaip žvėris laukinius —
Jieškojo ir gaudė,
Vežė Sibiran šaltan.

Už ką tokia auka —
Kas gali suprasti?
Nei kapo Sibire
Negaliu surasti,
Mus sunus apverkė audra...

Išbėgo, kas gyvas,
Kas laisvę mylėjo,
Kas kojas nuo žemės
Pakelti galėjo,
Išbėgo su skausmu širdy...

Nelengva gyventi,
Po svietą kas trankos,
Nuo darbo sustingsta
Sukruvintos rankos
Ir ašarų pilnos akys...

Daug vargo praėjo,
Daug vargo dar laukia,
Išgelbėt nuo priešo
Tėvynė mus šaukia,
Su metais nusilpo jėga...

Lai mes neturtingi,
Kas turtą gi duoda?
Bet sieloje norą
Nešiojam vienodą:
Sulaukti šviesiosios gadynės,
Numirti ant slenkščio tėvynės,
Laisvosios tėvynės brangios.

Sofija Ambrazevičienė.

KAD TAM SUSIVIENIJIMUI IR SEKASI!

DETROIT, MICH. — Gegužės 30 dieną buvo dviguba šventė. Tai Šeštinės ir Memorial Day. Ši dviguba šventė buvo parinkta kaip tinkamiausia diena detroitiečių pavasarinei gegužinei. Pasirodo, kad tikrai SLA 352 kuopa neapsiriko. Nors šis pavasaris vėlokas ir pasižymi ne tik vėsiu, bet tiesiog šaltu bei lietingu oru, tačiau musų ruoštajai šventei pasitaikė tiesiog netikėtino gražumo diena. Vos prieš keletą dienų tame pačiame parke numatytas piknikas dėl šalto ir lietingo oro visiškai neįvyko. Gi musiškis praėjo su tiesiog nuostabiu pasisekimu. Žmonių dalyvavo gana daug palyginus su kitų metų gegužinėmis. Tam nepakenkė net ir klaidinantis Meteorologijos Stoties nuolat kartojamas biuletenis pranašaująs popietei lietų. Gal tik kiek pavėluotai pradėjo rinktis. Bet aplamai, tas musų ruoštajai gegužinei daug nepakenkė, nes maloniai šildanti saulutė ir iš viso atšilęs pavasario oras visus viliote viliojo į užmiestį, į gamtą.

Atrodo, kad svečių dalyvių ruošėjai tikrai neapvylė. Visų veiduose matėsi pasitenkinimas ir maloni šypsena. Na, o šviežias pavasario laukų oras sukėlė tokius apetitus, kad net ir gerai bei gausiai pasiruošusios ir apsukrios musų šeimininkės nepajėgė patenkinti. Gi numatyta alaus norma net nespėjus sutemti išsibaigė. Taip, kad labiau pavėlavusiems atvažiuoti nei valgyti nei išgerti nebeteko. O tokių buvo.

Iš viso reikia pripažinti, kad musų ruoštoji gegužinė labai gerai pavyko, ir praėjo su dideliu pasisekimu. Taip nusisekusių piknikų reta ne tik musų kuopos, bet ir kitų organizacijų ilgametėj praktikoj.

Kulminacinis punktas buvo pasiektas 6 val., kada bugno garsai ir aukštai pasilipęs pirm. F. Motuzas visus gausius dalyvius sukvietė pažiurėti kas bus šios gegužinės proga ruoštosios loterijos laimingieji. Visų dėmesys ir akys buvo nukreiptos į dviejų mažyčių mergaičių judėsius, kurios su dideliu atsidėjimu traukė vieną po kito laiminguosius numerius.

Pirmoji laimė nusišypsojo ilgamečiui SLA nariui ir musų kuopos buv. iždo globėjui A. Miškiniui. Jis laimėjo puikų radijo aparatą.

Skutimosi gražų aparatą laimėjo čikagietė J. Rumbutis, kuri besilankydama Detroite nusipirko laimingąjį bilietą.

Elektrinė keptuvė teko detrotietei adv. S. Masis.

Gi elektrinis lygintuvas — prosas pasirinko sau laimėtoja jaunutę Eleonorą Michaels. Tai gabios musų veikėjos Mirgos dukrelę, o musų kuopos nenuilstamų veikėjų F. ir M. Motuzų anukę.

Nieko nelaimėjusiems nepatarčiau nusiminti, nors ir aš esu jusų tarpe. Aš manau, kad ši sėkminga 352 kuopos loterija nėra paskutinė. Tikėkime, kad kitą kartą atsigriebsime.

Baigdamas noriu padėkoti kuopos vardu visiems piknike dalyvavusiems svečiams ir nariams. Jųs buvote tie, kurie daugumoje padarėte šią musų šventę sėkminga ir taip gerai pasisekusia. Mes žinome ir suprantame, kad ne vienam iš jusų buvo tikrai sunku ištrukti iš savo asmeninų ir net tiesioginių darbo, biznio ar kitų pareigų. Bet jųs išgirdote musų kuopos bei paskirų jos narių kvietimus, ir atvažiavote. Dar kartą jums visiems musų kuopos nuoširdi padėka.

Sveikatos Skyrius

Šį skyrių, pašvęstą Susivienijimo Lietuvių Amerikoje narių sveikatos reikalams veda DR. S. BIEŽIS, vyriausias SLA daktaras-kvotėjas.

Rašo DR. S. BIEŽIS

Piliulės Miegoti

Visiems miegas reikalingas. Be jo niekas negali apsieiti ilgesnį laiką. Kiek jo kam reikia, niekas nėra tiksliai nustatęs. Vidutiniškai apie aštuonias valandas užtenka. Tačiau yra žmonių apsieinančių su daug mažiau. Skaičių valandų kiekvienas nusistato sulig savo patyrimo ir kartais įpročio.

Geriausia miegoti vėsiame, bet ne šaltame kambaryje užsiklojus lengvais atitinkamai šiltais užklodais. Yra žmonių žiemos metu mėgstančių miegoti visiškai šaltai tarsi atvirame lauke. Šitokis elgėsis nieko gero neteikia, bet kartais nemažai padaro žalos. Miego metu yra ypatingai svarbu pakankamai apsirupinti šviežiu oru, kurio niekada negali buti perdaug. Tą lengvai galima įvykinti langą pradarant arba bent laikyti plačiai atvertas miegamojo kambirio duris.

Miego laiku visi kuno veiksmai sulėtėja. Širdis pamažu plaka, kraujo spaudimas nuslugsta, maisto virškinimas sumažėja, inkstai ilsisi ir sąmoningas proto veikimas veik visai paliauja veikęs. Žodžiu, visas kunas ilsisi po dienos darbų. Apart to, vyksta dar vienas ypatingos svarbos procesas. Budėjimo metu, t. y. kada žmogus dirba fizišką ar protišką darbą, tulos kuno dalys išsidėvi, išgaišta pasikeičiant į nebereikalingas, suvartotas medžiagas, atmatas, kurios net tampa žalingomis. Miego laiku sunaikintos cėlės esti atstatomos ir atmatos pašalinamos, atseit, kunas atšviežijamas ir vėl paruošiamas sekamos dienos darbui. Štai delko miegas tinkamose aplinkumose butinai reikalingas, be jo tiesiog negalima apsieiti.

Sklandesniam miegui reikalinga ne tiek ypatingo pasiruošimo, kiek tam tikros nuotaikos. Ta nuotaika yra labai paprasta. Besirengiant eiti gulti yra gera valandėlei rėliaksuotis pasiskaitant lengvo turinio knygą, laikraštį arba šiaip jau truputį patinginiauti. Tai visa atpalaidoja žmogų nuo dienos buvusių darbų, kartais reikalaujančių nemenko susirupinimo bei susierzinimo, kas nemažai įtempia nervus. Šitokia liuosesnė valandėlė duoda progos nusiraminti ir kuno veiksmams pamažu sulėtėti. Žodžiu, šiuo tarpu pereinama iš dienos buvusio budrumo į neveiklumą, kurį galima pavadinti pereinamuoju laikotarpiu į tikslesnį nakties poilsį. Tas turi didelės svarbos. Susijaudinimas, susierzinimas arba šiaip jau neramumas kaip tik veikia priešingai tinkamam poilsiui. O atgulus lovon reikia visiškai pamiršti egzistuojantį pasaulį su jo nesuskaitomais vargais ir bėdomis. Šitaip nusiteikus galima greičiausia užmigti ir daugiausia ramiai pailsėti, kas visiems butinai reikalinga.

(Bus daugiau)

Pikniko Ruošimo Komisija iš savo pusės taria nuoširdų ačiu ne tik svečiams dalyviams, bet ir gegužinės metu pasidarbavusiems nariams pareigunams. Nepamiršta ir visų kitų aktyviai prisidėjusių prie tokio sėkmingo pikniko suruošimo.

Ignas Kaunelis.

Philadelphia, Pa.

Truputis iš SLA 135 Kuopos Susirinkimo

Šių metų birželio 2 dieną, antrą valandą po pietų, Lietuvių Muzikalio Namo Bendrovės patalpose įvyko Susivienijimo Lietuvių Amerikoje 135 kuopos reguliaris susirinkimas.

Kuopos pirmininkui nė vice pirmininkui į susirinkimą nepribuvus, susirinkimą atidarė ir vedė nutarimų sekretorius Antanas Tvaranavičius. Protokolas iš praeito kuopos susirinkimo buvo skaitytas ir vienbalsiai priimtas.

Gautas pakvitavimas iš centro iždininkės Noros Gugienės už musų kuopos narių balandžio mėnesyje sumokėtas duokles $173.32.

Finansų sekretorius Z. Jankauskas raportuoja, kad ligonė Ona Petraitienė pasveiko ir iš centro jai yra gautas ligoje pašalpos čekis sumoje $36.00.

Taipgi finansų sekretorius raportuoja, kad mes turime ir kitą ligonį, bet pas jį nėra užsimaldavęs. Kad išvengus nemalonių nesusipratimų, tas butinai reikalinga padaryti— užsimalduoti.

Tą dieną į musų kuopą įsirašė jaunas stiprus neseniai atvykęs iš Europos lietuvis Povilas Likutinas. Jis vienbalsiai priimtas.

Susirinkime turėjom ir garbingą viešnią, tai dantų gydytoją daktarę Norkus. Dr. Norkus, gilindama savo profesiją, dar kol kas tebestudijuoja ligoninėje. Ji yra musų kuopos nario Vlado Norkaus žmona, kurie gyvena 5010 N. 12-th Street (Logano sekcijoje). Reikia tikėtis, kad daktarė Norkus įsirašys į musų kuopą.

Po to susirinkimą uždarė sekretorius A. Tvaranavičius.

SLA 135 Kuopos Narių ATYDAI

Sekantis kuopos narių pusmetinis susirinkimas įvyks liepos 7 dieną, sekmadienį, priprastu laiku ir priprastoje vietoje, 2715-17 East Allegheny Avenue.

Visi nariai ir narės malonėkite susirinkiman pributi.

Antanas Tvaranavičius,
SLA 135 kuopos sekr.

Springfield, Illinois

Bus Gražus SLA 158 Kuopos Piknikas-Gegužinė

SLA 158 kuopa rengia gražų pikniką-gegužinę šių metų birželio mėn. 30 dieną, Pet. Bagdžiuno giraitėje, 1800 W. Monroe Street. Prasidės 2 valandą po pietų.

Bus gera F. Atkočaičio muzika, skanių užkandžių, kaip kugelio, kumpio, karštų deršelių, šalto alučio, midučio, šaltos košės ir stipresnio gėrimo.

Todėl gerbiami lietuviai ir lietuvaitės, Springfieldo ir iš apylinkinių miestelių, kviečiame visus ir visas skaitlingai atsilankyti į aukščiau minėtą pikniką birželio 30 dieną. Po šaltos žiemos bus malonu pasimatyti, pasikalbėti pasišokti geram orkestrui grojant, padainuoti lietuviškų dainelių ir tyrame ore linksmai laiką praleisti.

Dar kartą kviečiu visus skaitlingai atsilankyti į pikniką, o nesigailėsite.

Kviečia SLA 158 kuopos
Pikniko Rengimo Komitetas.

Chicago Illinois

SLA 129 Kuopos 50 Metų Gyvavimo Jubiliejus

SLA 129 kuopa laiko savo susirinkimus kiekvieno mėnesio pirmą sekmadienį. Praeitas susirinkimas įvyko birželio mėn. 2 dieną, pirmą valandą po pietų. Susirinkimui užsibaigus turėjome vaišes su užkandžiais gėrimais. Ponios Jasinskienė ir Gelgaudienė atnešė labai skanių užkandžių prikepusios, o vyrai parupino įvairaus gėrimo, tai labai gerai pasivaišinimo ir tuomi paminėjome kuopos 50 metų gyvavimo sukaktį-jubiliejų.

Apgailėtina tik tas, kad beminint jubiliejų neturėjome savo tarpe nei vieno kuopos tvėrėjo, nes jie visi nukeliavo į amžinastį, o mes likusieji šaukiamės prie jaunosios kartos, kad jie užimtų musų vietas, kad Susivienijime butų kam dirbti ir tęsti toliau pirmųjų pradėtus darbus.

Vincas Grebliunas.

Susivienijimo Kuopų ir Apskričių PARENGIMAI

Kenosha, Wisconsin. — Susivienijimo dešimtoji apskritis rengia pikniką-gegužinę birželio mėn. 30 dieną, gražiame Minkowskio parke, kuris randasi tarp Kenosha ir Racine. Piknike bus žaislų, gera muzika ir kitokių įvairenybių dalyvių patenkinimui. Rengėjai prašo jau dabar pradėt ruoštis prie šios išvykos, o atėjus birželio 30 dienai joje dalyvauti.

—o—

Springfield, Ill. — Susivienijimo 158 kuopos rengiamas gražus piknikas įvyks sekmadienį, birželio mėn. 30 dieną, antrą valandą po pietų, Petro Bagdžiuno ukyje, 1800 West Monroe Street. Bus gera muzika šokiams, įvairi programa, užkandžių ir įvairių gėrimų. Rengėjai kviečia visus kuopos narius ir visus geros valios lietuvius ir lietuvaites atsilankyti ir linksmai praleisti sekmadienio popietį.

—o—

Susivienijimo Lietuvių Amerikoje ketvirtosios apskrities tradicinė metinė gegužinė-piknikas įvyks rugpiučio mėn. 4 dieną, Lakewood parke, šale Waterburio. Rengėjai prašo prie ketvirtosios apskrities priklausančių kuopų narius ir visus geros valios lietuvius ir lietuvaites jau dabar pradėt ruoštis prie gegužinės, joje dalyvauti ir tyrame ore, gražioj nuotaikoj su draugais praleisti sekmadienio popietį. Apskrities valdyba bendrai su SLA 11 kuopos išrinkta komisija nuoširdžiai dirba, kad gegužinė butų gerai surengta ir dalyviai patenkinti.

—o—

Brooklyn, N. Y. — Susivienijimo 38 kuopa bendrai su Amerikos Lietuvių Piliečių Klubu rengia gražią išvyką į Gaigalų vasarvietę Rokonkoma, Long Island liepos 21 dieną. Išvykos rengėjai prašo visus narius užsiregistruoti arba įsigyti bilietus iki liepos 4 dienai, vykti į gegužinę ir linksmai praleisti sekmadienio popietį tyrame ore. Autobusai išeis nuo Lietuvių Piliečių Klubo 10 valandą ryte.

PROTOKOLAS

SLA PILDOMOSIOS TARYBOS POSEIMINIO ĮVYKUSIO 1956 M. LIEPOS 7-8 DIENOMIS HOTEL STATLER, DETROIT, MICH.

(Užbaiga)

22. SLA Sekretorius M. J. Vinikas pranešė, kad SLA 198 kuopa, Akron, Ohio, buvo prašiusi padėti jai įsigyti Liquor License, bet paskui savo prašymą atšaukė. Reikalas baigtas.

23. Svarstomas SLA 204 kp. sekretoriaus J. Gudišausko pasiskundimas apie nesumokėjimą jam atlyginimo už sekretoriavimą. Tuo reikalu P. T. savo suvažiavime š. m. vasario 27-kovo 2, tarimu No. 37, buvo nutarusi užmokėti tam sekretoriui $8.50, o tolimesnio atlyginimo reikalą pavedė ištirti vietoje Iždo Globėjui J. Maceinai. Pasirodžius, kad šis reikalas dar nebaigtas, pavesta Iždo Globėjui J. Maceinai galutinai ištirti visą reikalą ir raportuoti kitam P. T. suvažiavimui, taip pat nutarta duoti J. Maceinai visų 204 kuopos narių adresus.

24. Bondsų Pirkimo ratifikavimas. Įnešta, paremta ir vienbalsiai nutarta ratifikuoti visų SLA 49-to Seimo Darbų Knygoje raportuotų Bondsų nupirkimą.

25. Kadangi P. T. suvažiavimo š. m. vasario 27-kovo 2 dd. nutarimu No. 53 buvo pavesta Dr. Biežiui paruošti Ritualo Naujiems Nariams priimti projektą ir jį patiekti 49 Seimui, ir, kadangi Seime šis reikalas nebuvo svarstytas, tai vienbalsiai nutarta pavesti Dr. Biežiui to Ritualo projektą galutinai paruošti ir patiekti kitam Pildomosios Tarybos suvažiavimui.

26. Įnešta, paremta ir vienbalsiai nutarta ratifikuoti SLA Sekretoriaus M. J. Viniko priešseiminę kelionę į Detroit, Mich.

27. Svarstomas Amerikos Lietuvių Tarybos, New Yorko skyriaus prašymas aukos Lietuvos laisvinimo darbui paremti. Įnešta, paremta ir nutarta, kad prašomas aukojimas nėra galimas.

28. Svarstomas SLA 198 kp. pranešimas apie vienos naujos narės aplikaciją No. 68014 įstoti į SLA. Įnešta, paremta ir vienbalsiai nutarta, kad atsižvelgiant į gautus iš kuopos pranešimus aplikacija No. 68014 atmesta.

29. Svarstomas SLA 155 kp. nario Pijaus Danilevičiaus, mirusio Lietuvoje 1948 m. lapkričio 10 d., pomirtinės išmokėjimas velionio broliui T. Danilevičiui, gyvenančiam Benld, Ill. Nario mirtį įrodo metrika Kudirkos-Naumiesčio katalikų parapijos, datuota 1956 m. balandžio 21 d. No. 134, parašyta pagal Sovietų nustatytos formos. Įnešta, paremta ir vienbalsiai nutarta šios pomirtinės klausimą palikti kitam Pildomosios Tarybos suvažiavimui spręsti.

30. Svarstomas ligoje pašalpos ir pomirtinės išmokėjimas mirusio SLA 236 kp. nario No. 67752 Vinco Šukaičio pašalpgaviui. Įnešta, paremta ir vienbalsiai nutarta pašalpą ir pomirtinę išmokėti.

31. Svarstomas velionės Zofijos Garbanienės C-40330, 36 kp. pomirtinės išmokėjimas. Įnešta, paremta ir nutarta pareikalauti Letter of Administration ir išmokėti pomirtinę velionės paliktam administratoriui.

32. Svarstomas mirusios narės Agotos Aukštakalnienės (C-13903 kp. 187) pomirtinės išmokėjimas. Įnešta, paremta ir vienbalsiai nutarta pomirtinę išmokėti.

33. Svarstomas nuskendusios per potvynį SLA 11 kuopos narės Onos Klimienės C-47393 pomirtinės išmokėjimas. Įnešta, paremta ir vienbalsiai nutarta pavesti pomirtinės išmokėjimo klausimą Prezidentui Kalinauskui ir Sekretoriui Vinikui.

34. Svarstomas mirusios narės Natalijos Swoboda, 56079 kp. 313 pomirtinės išmokėjimas. Nėsant jokių kuopos liudijimų apie tos narės mirtį, įnešta, paremta ir vienbalsiai nutarta gauti kuopos tinkamus mirties įrodymus ir tuomet spręsti pomirtinės išmokėjimą.

Poseiminio P. T. suvažiavimo antrąją sesiją Vice Prezidentas P. Dargis uždarė 6:10 popiet, liepos 7 d., 1956 m., patvarkydamas, kad trečioji P. T. poseiminio suvažiavimo sesija prasidės liepos 8 d., 1956 m., Hotel Statler, Room 1431, Detroit, Mich. 10 val. priešpiet.

TREČIOJI SESIJA

SLA Pildomosios Tarybis poseiminio suvažiavimo trečiąją sesiją Vice Prezidentas P. Dargis atidarė 1956 m. liepos 8 d., 10 val. priešpiet, Hotel Statler, Room 1431, Detroit, Mich.

Sesijoje dalyvaja šie Pildomosios Tarybos nariai:

Vice Prezidentas P. Dargis,
Sekretorius M. J. Vinikas,
Iždininkė Nora Gugis,
Iždo Globėjas J. Maceina,
Iždo Globėja E. Mikužiutė,
Daktaras Kvotėjas Dr. S. Biežis.

Šie šeši nariai sudaro suvažiavimo kvorumą.

35. Svarstoma Dr. Biežio sąskaita už knygą "Bukite Sveiki". Įnešta, paremta ir vienbalsiai nutarta, užmokėti sąskaitos dalį išmokant iš kitų fondų, remiantės anksteniais susitarimais.

36. Svarstomas SLA 49-jo Seimo sąskaitų išmokėjimas. Įnešta, paremta ir vienbalsiai nutarta užmokėti šias Seimo išlaidų sąskaitas:

Už tikietus	$70.00
Seimo programai	20.00
Augustui Rimkunui už 5 dienų darbą Seime	50.00
Apšvietos Komisijos pirmininkui Dr. P. Grigaičiui Seimo išlaidos ir 2 metų tarnybos atlyginimas	340.70
Apšvietos Komisijos nariui M. Vaidylai Seimo išlaidos ir 2 metų tarnyba	214.70
Įstatų Komisijos nariui S. Gegužiui, kelinė, dienpinigiai ir nakvynė	284.44
Seimo sekretoriui Pijui Bukšnaičiui už sekretoriavimą Seime, Pildomosios Tarybos suvažiavime, Seimo reikalų transportacija, važinėjimai, telegramos ir tt.	140.00
J. Gedmintui už pagelbinį sekretoriavimą Seime	50.00
The Stephenson Club, svečių priėmimo išlaidos	145.47
Dr. S. Biežio patiekta sąskaita The Russell-Hamptin Co., už pagamintus garbės ženklelius (10K aukso, po $3.95) viso	223.18

37. Adv. Verbalio dvi sąskaitos — $1,682.45 ir $499.00 paliktos patikrinimui.

38. Įnešta, paremta ir vienbalsiai nutarta įgalioti Sekretorių M. J. Viniką, kad Pildomosios Tarybos suvažiavimams kituose miestuose nusamdytų kambarius visiems suvažiavime dalyvaujantiems nariams.

39. Įnešta, paremta ir vienbalsiai nutarta įgalioti Sekretorių M. J. Viniką daryti visus pataisymus, kokių tik reikalauja New Yorko miesto valdyba padaryti SLA pastatuose 307 W. 30th St., New York, N. Y., ir padaryti reikalingus išmokėjimus.

Pertrauka 10 min.

40. Po pertraukos Vice Prezidentas P. Dargis pakvietė Pildomąją Tarybą aptarti Vajaus reikalus. Įnešta, paremta ir vienbalsiai nutarta daryti Vajaus Komisijos susirinkimą Atlantic City, N. J. rugpiučio 25, 26 ir 27 dd. Vice Prezidentas P. Dargis ir Sekretorius M. J. Vinikas įpareigoti atvežti į tą susirinkimą paruoštus Vajui planus.

41. Nutarta padaryti rezervacijas SLA name Atlantic City visiems susirinkimo dalyviams rugpiučio 25, 26 ir 27 dd., 1956 m.

SLA poseiminio Pildomisios Tarybos suvažiavimo trečiąją sesiją, o kartu ir poseiminį suvažiavimą Vice Prezidentas P. Dargis uždarė 1956 m. liepos 8 d., 12:15 val. popiet.

M. J. Vinikas,
SLA Sekretorius.

ROMAS KEZYS

LIETUVIŲ SKAUTŲ VEIKLA

STUDENTŲ SKAUTŲ RINKIMAI

Šiuo metu vyksta rinkimai į studentų skautų Korp! "Vytis" centrinius organus. Rinkimų Komisiją sudaro New Yorko skyriaus nariai R. Kezys (pirm.), V. Aukštikalnis ir A. Šilbajoris. Rinkimuose turi teisę dalyvauti visi Korp! "Vytis" senjorai, filisteriai ir garbės nariai. Balsai turi pasiekti rinkimų komisiją ne vėliau birželio 27 dieną.

Į centro valdybą kandidatuoja: P. Abelkis, V. Germanas, A. Jakubauskas, J. Liubinskas, A. Marchertas, A. Mickevičius ir J. Ulėnas. Į kontrolės komisiją — E. Bubelis, A. Juodikis, V. Kamantas, V. Kvedaras ir R. Minkunas. Į garbės teismą — E. Kaminskas, R. Šilbajoris, V. Šliupas ir B. Kulys. Į garbės gynėjus — dr. H. Lukaševičius ir V. Augulis.

Rinkimų rezultatai bus paskelbti Akademinio Skautų Sąjudžio vasaros stovykloje, kuri vyks savaitę laiko netoli Čikagos tuoj po jaunimo kongreso.

V. Kamantas, buvęs aktyvus New Yorko skautų vadovas, šiuo metu Clevelande skautų tuntininkas, birželio 8 dieną susituokė su A. Valaityte.

Kas iš New Yorko norėtų vykti į skautų sporto šventę, kuri įvyks birželio 22-23 dienomis Worcesteryje, Mass., prašome apie tai pranešti J. Ulėnui, 315 Eldert St., Brooklyn, N. Y., tel. GL 6-2688.

Rytinio pakraščio skautų vyčių stovykla įvyks liepos 3-7 dienomis. Stovyklai vadovaus ps. V. Pileika. Jam talkininkaus R. Šilbajoris, A. Bobelis, J. Stasiukevičius, A. Glodas, ir kt.

Pranešimas Lietuvių Tautinių Šokių Grupėms ir Visuomenei Apie Pirmąją JAV ir Kanados Lietuvių Tautinių Šokių Šventę

1. Pirmoji Amerikos ir Kanados lietuvių tautinių šokių šventė rengiama Chicagoje 1957 m. birželio mėn. 30 dieną. Ji įvyksta didingame International Amphitheatre, esančiame prie 42 ir S. Halsted gatvių. Iškilmingas šventės atidarymas prasidės 2:30 valandą Chicagos laiku. International Amphitheatras gali sutalpinti ligi 10,000 žiurovų. Amphitheatras yra gerai žinomas visų Chicagos gyventojų ir plačiai išgarsėjęs už Chicagos ribų. International Amphitheatre buvo didžiųjų partijų konvencijos ir nuolat vyksta milžiniškos žemės ukio, pramonės ir kitokios parodos. Geriausi patogumai šokėjams ir žiurovams. Šokėjams daug erdvės, puikios grindys, modernųs šviesų efektai. Žiurovams puikus matomumas iš kiekvienos vietos, veikia šaldomoji sistema (air condition), atkrinta lietaus baimė, daug įėjimų, patogus vietų suskirstymas ir suradimas. Gretinose salėse puikios užkandinės, o lauke didelės aikštės mašinų pasistatymui. International Amphitheatras pati geriausia vieta tautinių šokių šventei rengti.

2. Šventėje matysime apie 1000 programos dalyvių. Juos sudarys lietuvių tautinių šokių šokėjai iš Amerikos, Kanados ir Chicagos parapijinių ir lituanistinių mokyklų auklėtiniai, kurie pasirodys su atskira programa. Irena Šilingienė, žinoma tautinių šokių vadovė ir programos narė, jau aplankė ir patikrino visas tautinių šokių grupes, esančias už Chicagos ribų. Visur rasta džiugi nuotaika ir ryžtas. Rengiamoji JAV ir Kanados lietuvių tautinių šokių šventė savo apimtimi ir didingumu bus vienintelė visoje lietuvių emigracijos ir tremties istorijoje.

3. Pirmosios JAV ir Kanados lietuvių tautinių šokių šventės iškilmingam atženklinimui išleidžiamas vadovas. Visos tautinių šokių grupės vadovo redaktoriui tuojau siunčia savo grupės veiklos aprašymus ir nuotraukas. Redaktoriaus adresas: Mr. J. Kreivėnas, 1602 So. 48 Court, Cicero 50, Ill. Tautinių šokių grupės, kurios reiškiasi lietuvių tautinių šokių srityje, bet dėl susidėjusių aplinkybių šventėje dalyvauti negalės, prašomos taip pat vadovo redaktoriui skubiai siųsti savo veiklos aprašymus ir nuotraukas. Vadove tilps visa eilė straipsnių apie lietuvių tautinius šokius. Vadovas pasirodys rengiamos tautinių šokių šventės išvakarėse.

4. Į lietuvių tautinių šokių šventę atvykstantiems išrupinti kelionės papiginimai. Kelionės papiginimus gauna kiekviena grupė, susidedanti ne mažiau kaip iš 30 asmenų. Grupę sudaro ne tik šokėjai, bet ir žiurovai, vykstą į lietuvių tautinių šokių šventę. Asmenys, kurie ryžtasi dalyvauti pirmojoj JAV ir Kanados lietuvių tautinių šokių šventėje ir nori pasinaudoti kelionės papiginimais, jungiasi prie artimiausios tautinių šokių grupės ir sudaro bendrą ekskursiją.

5. Vietų kainos jau nustatytos ir bilietai atspausdinti. Ložėse vieno bilieto kaina 5 doleriai. Pavieniai bilietai ložėse neparduodami. Reikalinga užsisakyti visą ložą. Vienoje ložėje yra 6 vietos arba daugiau. Kitos bilietų kainos nustatytos po 4, 3, 2 ir 1 dolerius vieta. Bilietai numeruoti. Iš visų vietų matomumas yra labai geras. Bilietus jau galima užsisakyti šiuo adresu: Miss Josephine Miller, 1030 Central Ave., Evanston, Ill. Telefonas — Greenleaf 5-9182. Patirtis rodo, jog visų didžiųjų parengimų bilietai išparduodami iš anksto, todėl visuomenė kviečiama bilietais apsirupinti nedelsiant.

6. Šventėje šokamus lietuvių tautinius šokius palydės 28 instrumentų pučiamųjų orkestras. Orkestro dirigentu pakviestas muzikas Br. Jonušas.

7. Lietuvių tautinių šokių šventės išlaidoms padengti renkamos aukos. Praeities pavyzdžiai rodo, jog didžiųjų įvykių išlaidoms padengti pajamų, gautų už parduotus bilietus, nepakanka. Todėl neišvengiamai reikalingos ir aukos, kad užtikrinus didingą šventės pasisekimą. Aukų lapai jau išsiuntinėti.

8. Pirmosios JAV ir Kanados lietuvių tautinių šokių šventės, pirmojo lietuvių Jaunimo Kongreso ir lietuvių dailės parodos dalyviams pagerbti, birželio mėn. 30 dienos vakare gražiame Morrison viešbutyje L. B. Chicagos Apygardos Valdyba rengia banketą. Dalyvauti bankete kvietimo kaina 7 doleriai.

JAV ir Kanados Lietuvių Tautinių Šokių Šventės Komitetas.

Egzaminai Vasario 16-sios Gimnazijoj

Šiemet pirmą kartą Vasario 16 Gimnazijos abiturientus egzaminavo vokiečių švietimo įstaigų skirtosios komisijos. Kovo 28 baigėsi egzaminai, kuriuos sėkmingai išlaikė visi 5 abiturientai. Šiaurės Badeno Oberschulamton skirtas atstovas vyresnysis valdžios tarėjas dr. Rueckart, vadovavęs egzaminams, pareiškė, kad Vasario 16 Gimnazijos abiturientai pasiekė didelį laimėjimą savo ir gimnazijos mokytojų nepaprastu darbštumu. Kai kitiems mažumų abiturientams (čia dr. Rueckart turėjo galvoje vengrus) vertinant egzaminų rezultatus tekę kelti pažymius net dviem vienetais, lietuvių abiturentų parodytas mokėjimas prilygsta vokiečių abiturientų lygį.

Dr. Rueckart pastebėjo, kad visi abiturientai savo žiniomis parodė, kad jie yra nepaprastai darbštųs, o Šliažas ir Lenertas ir labai gabųs. Aukščiausias pažymys vienetukas vokiškose mokyklose nepaprasta retenybė, o visdėlto Šliažas gavo vienetuką iš lietuvių kalbos ir istorijos, o Lenertas iš matematikos. Tenka pabrėžti, kad visi abiturientai sėkmingai išlaikė ir lotynų kalbą, nors jie telankė 18 savaitinių valandų kursą, o laikė už visas 27 (jie trečioje ir ketvirtoje klasėje visai nėjo lotynų kalbas, tad praleido 9 savaitines valandas).

Abiturientai gaus Oberschulamto išduotus brandos atestatus, kurie teisiniu atžvilgiu visai prilygs baigusiųjų valstybines gimnazijas atestatus. Tiek pat egzaminų eiga, tiek pasiektieji laimėjimai yra aiškus įrodymas, kad Vasario 16 Gimnazija yra tikrai rimta mokslo įstaiga, turinti darbščių ir gerai pasiruošusių mokytojų ir kad lietuviškos visuomenės sudėtos aukos duoda gerą vaisių. Šie egzaminai, be to, pagerino gimnazijos santykius su Badeno švietimo vadovybe ir pakėlė jos pasitikėjimą čia lietuviška mokykla.

Studijoms abiturientai numato pasirinkti šias specialybes: Šliažas Rimvydas žurnalistiką, Lenertas Vilius chemiją, Gedušaitė Ingė psichologiją, Jasevičiutė Greta ir Mariunaitė Rimutė mediciną. Šliažas emigruoja į Ameriką.

Los Angeles, Calif.

TRUMPOS ŽINUTĖS

Lietuvių Radio valandėlės parengimas, įvykęs gegužės 26 dieną šv. Kazimiero parapijos salėje, buvo įdomus ir sekmingas, ypatingai publikai patiko įvairųs šokėjai, ir aktoriaus V. Žukausko juokingos interpretacijos, tik ant pabaigos perstatant amerikiečius galėjo kiek sušvelnyti, parodyta per daug šlykštumo.

TMD 8 kuopos gegužinė

Sekmadienį, birželio 30 dieną, Arrovo Secco Parke, prie Avenue 60 ir North Figueroa Street įvyksta gražus piknikas, kurį ruošia Tėvynės Mylėtojų Draugijos 8-ta kuopa, 1-mą valandą po pietų, bus duodami skaniai pagaminti pietųs, šilti ir šalti gėrimai, bus dainos ir kiti pamarginimai. Mieli lietuviai, mes nuoširdžiai kviečiame visus kuoskaitlingiausiai dalyvauti šiame TMD parengime ir tuomi paremti šios garbingos organizacijos kulturinę veiklą.

Taipgi visi tie, kurie dar neturite didžiojo veikalo, Lietuvos Istorijos, parašytos dr. V. Sruogienės, tai šioje pramogoje galėsite įsigyti labai prieinama kaina.

Svečiai iš Chicagos

Jurgis ir Petronėlė Gribai viešėjo čia apie mėnesį laiko ir jau buvo nusprendę pirkti gražų namą San Fernando Valley (L. A. priemiestyje), bet pardavėjai dėl tam tikrų priežasčių nutarė neparduoti.

P-nai Gribai vis dar galvoja apie Floridą, ir nusitarė ten nuvykti, kad patirti tos šalies vasaros klimatą. Pp. Gribams buvo suruošta gražios išleistuvės O. Račkienės namuose, kur dalyvavo nemažai ir jų prietelių chicagiečių. Palinkėjome jiems laimingos kelionės į Floridą ir linksmo sugrįžimo į Kaliforniją. **O. R.**

Brooklyn, N. Y.

Lietuvių Darbininkų Draugijos Suvažiavimas

Brooklyne buvusiose L. Atletų Klubo patalpose Marcy Avenue birželio 1 ir 2 dienomis įvyko Lietuvių Darbininkų Draugijos dvimetinis suvažiavimas.

LDD svarbesniuose lietuvių centruose turi savo kuopas, kurios daugumoje parodo nemaža veiklumo. Ši draugija jungia didoką skaičių lietuvių visuomenės darbuotojų. LDD veikla pagal nusistovėjusias tradicijas kreipiama kulturine kryptimi.

Vienas LDD svarbiausias nuopelnas, tai visuomenės mokslų ir kulturos reikalams skirto žurnalo "Darbo" įsteigimas. Paskutiniais metais žurnalas "Darbas" prof. J. Kaminskui vadovaujant įgyjo plačiosios lietuvių visuomenės pritarimą, surado nemažą skaičių naujų skaitytojų, o kas dar svarbiau sutraukė žymesnius lietuvius rašytojus ir kulturinius veikėjus į savo bendradarbių eiles. Tuo budu liberalinė ir pažangioji lietuvių visuomenės dalis sulaukė savo organo, kur galima pasvarstyti aktualius klausimus ir suteikiama proga rašytojams ir poetams pasireikšti meno kuryboje.

Pati LDD jaučia "Darbo" užimtų pozicijų svarbą ir šio leidinio reikšmę lietuvių visuomeniniame gyvenime. Todėl šiame suvažiavime daugiausia buvo sielojamasi dėl "Darbo" reikalų, buvo rupinamasi dar labiau žurnalą "Darbą" sustiprinti ir įgalinti jį pasirodyti dar tobulesnės išvaizdos ir svaresnio turinio. Todėl suprantama, kad ir draugijos pirmininkas ir sekretorius ir iždininkas savo raportuos daugiausia lietė "Darbo" reikalus ir aptarė jo pagerinimo planus. Tai visai suprantama, nes draugija "Darbo" leidimą laiko vienu pagrindiniu savo uždaviniu.

Atskirus pranešimus ir raportus suvažiavimui pateikė šie asmens: ikšiolinis pirmininkas V. Jackunas, iš Bostono, Mass., sekretorius J. Sonda (Boston, Mass.), kuriam dėl sveikatos sumetimų neatvykus, jo pranešimą paskaitė suvažiavimo sekretorius, iždininkas W. Anesta, Dorchester, Mass., "Darbo" redakcinio kolektyvo vardu— J. Petrėnas ir J. Kiznis (abu iš Brooklyn, N. Y.) apie LDD kulturinius sumanymus. Suvažiavimui pirmininkavo J. Hermanas, sekretoriavo J. Vilkaitis. Į naują LDD valdybą išrinkti: W. Anesta, J. Buivydas, P. Brazaitis, K. Bukaveckas, V. Kalvelis, P. Kriaučiukas, B. Spudienė, J. Stilsonas. **Kor.**

Cleveland, Ohio

Nauja ALTS Vadovybė

Musų mieste birželio 1 ir 2 dienomis Hotel Hollender įvyko ALTS seimas, kuriame dalyvavo apie 40 delegatų, vietinių ir suvažiavusių iš kitų didesnių kolonijų. Pasakyta eilė kalbų, perskaityti prisiųstieji sveikinimai, išklausyti vykdomųjų organų, įvairių komisijų metiniai pranešimai ir išrinkti sąjungos nauji pareigunai iš šių asmenų:

Pirmininku išrinktas naujas E. Bartkus iš Chicagos. Valdybos nariais irgi išrinkti čikagiečiai: T. Blinstrupas, inž. Jurkunas, adv. Lapinskas ir dr. Paplėnas.

Išrinktos ir kitos įvairios komisijos, bet jų vardų man neteko sužinoti.

Šeštadienio vakare, birželio 1 dieną tame pat viešbutyje įvyko seiminis banketas, kuriame dalyvavo apie šimtas asmenų. Banketo metu kalbėjo žymesnieji sąjungos nariai ir keli svečiai. Vieni jų kalbėjo ilgiau, kiti turmpiau. Meninę programos dalį išpildė solistė Stempužienė ir A. Smetona. Jiedu savo užduotis atliko gerai ir susilaukė didelių plojimų iš žiurovų.

Kaip man atrodė, tai banketas ir seimas praėjo geroje nuotaikoje. Galima pastebėti tik tai, kad kaip bankete, taip ir seime svečių galėjo buti daug daugiau, nes musų mieste gyvena daug naujakurių, kurių dauguma yra tautininkai bei jiems pritarianti žmonės. **Koresp.**

Ant Šešupės kranto pastačius Antanavos jėgainę, iš 93 apylinkės kolchozininkų šeimų elektrifikuota daugiau kaip 80. Iš viso tame rajone esą elektrifikuota 15 žemės ukio artelių, praneša Vilniaus radijas.

Amerikos Lietuvių Veikla

New York, N. Y.

LANKĖSI REDAKCIJOJ

Jonas Matulionis, buvęs VLIKo pirmininkas, prieš išvykstant į Toronto, kur gyvena jo šeima, birželio 11 dieną lankėsi Tėvynės redakcijoje. Kartu su juo lankėsi ir naujasis VLIKo pirmininkas dr. Antanas Trimakas.

Su svečiai, nors trumpai, bet maloniai pasikalbėta įvairiais šių dienų reikalais.

Poetas Petras Babickas, Lietuvos atstovybės Brazilijoje tarnautojas, atvykęs Amerikon praleisti atostogas ir aplankyti čia gyvenančius gimines ir draugus, birželio 12 dieną lankėsi redakcijoje. Jis mano Amerikoje pabuti apie 10 mėnesių.

Amilija Ališauskienė, SLA narė, gyvenanti Floridoje, Tampa mieste, atvyko į New Yorką aplankyti artimų žmonių ir ta proga aplankė savo organizacijos centrą ir Tėvynės redakciją. Viešnia džiaugiasi gražiomis Floridos gamtos sąlygomis. Daugelis pasitraukusių iš darbo lietuvių ten apsigyveno. Amilija Ališauskienė su savo vyru William abu priklauso Susivienijimui. Ji, norėdama palaikyti glaudesnius ryšius su savo organizacija, paprašė, kad Tėvynė butų jai siunčiama į dabartinę jos gyvenamą vietą.

Gražiai Praėjo Atsisveikinimo Pobuvis

VLIKo pirmininkui Jonui Matulioniui ir vice pirmininkui prof. Juozui Kaminskui iš pareigų pasitraukus, su jais atsisveikinti VLIKo Prezidiumas suruošė kuklų pobuvį birželio 14 dienos vakare, Christian Demokratic Union patalpose, 18 East 60-th St., New Yorke.

Dalyvavo apie 50 asmenų. Trumpas kalbas pasakė naujasis VLIKo pirmininkas dr. Antanas Trimakas, gen. konsulas Jonas Budrys, mins. Vaclovas Sidzikauskas, ir vakaro garbės svečiai Jonas Matulionis ir prof. Juozas Kaminskas. Pirmieji trys savo kalbose įvertino Jono Matulionio ir prof. Juozo Kaminsko atliktuosius darbus, ir pageidavo, kad prof. Kaminskas neatsitolintų nuo Lietuvos laisvinimo darbų ir savo sumanymais prie jų prisidėtų.

Ilgiau kalbėjo garbės svečiai Matulionis ir prof. Kaminskas. Matulionis padėkojo visiems tiems, kurie su juo bendradarbiavo jam esant pirmininku, taipgi palinkėjo naujam pirmininkui sekmės sunkiame darbe, kurį jam reikės dirbti.

Prof. J. Kaminskas kalbėjo paskutinis. jis padėkojo už su juo kooperavimą visuose darbuose, kuriuos jam prisiėjo dirbti, ir patiekė keletą sumanymų Lietuvos laisvinimo darbams, kurie, jo manymu, gali buti naudingi naujiems VLIK vadams.

VLIKo Prezidiumas atliko gerą darbą suruošdamas pobuvį atsisveikinti su žymiais veikėjais. **Dalyvis.**

Atlantic City, N. J.

SLA Penktosios Apskrities ir Lietuvių Spaudos Klubo Suvažiavimai Gerai Pavyko

SLA vasarvietėje, kaip pirmesniais metais, taip ir šiais metais birželio 8 ir 9 dienomis įvyko SLA 5-sios apskrities ir L. S. Klubo metiniai suvažiavimai, dalyvavo apie 20 įteresantų ir bendrai praleista dviejų dienų laikotarpis.

Plačiai pasiinformuota SLA ir visais kitais visuomeniškais reikalais. Turėti bendri lietuviški pusričiai ir pietųs ir ta proga pirmininkaujant adv. S. Briedžiui, buvo pakviesta visa eilė dalyvių tarti žodį. Kalbėtojai apgailestavo, kad savo tarpe nematė dr. Viniko, kuris buvo gana rimtai susirgęs ir negalėjo dalyvauti pasitarimuose. **A. S. T.**

South Boston, Mass.

Lietuvių Skautų Piknikas

Lietuvių Skautų Tėvų Komiteto rengiamas piknikas įvyks sekmadienį, birželio 23 dieną, 2 valandą po pietų, Romuvos Parke, Brockton, Mass.

Iš Bostono autobusai išeis nuo Lietuvių Piliečių Klubo, 368 W. Broadway, So. Boston, 1:30 valandą po pietų. Kelionė ten ir atgal su įėjimu į pikniką tik $1.50.

Bus graži programa. Įžangos dovana: graži stalo lempa, Lithuanian Furniture Co. dovana; gros geras orkestras; bufete gausite skanių valgių ir gėrimų. Programą papildyrins skautų dainos, žaidimai, juokai ir Joninių laužas.

Bus geri laimėjimai: 32 dalių paauksuotas servizas, Ketvirtis & Co. auka. 10 dolerių laimėjimas, skirtas Walter's Market (sav. P. Marcinkus). Ironing table pad, gauta iš Flood Square Hardware Co. (sav. p. A. Alekna). Picnic jug, Reardon Sales Co. (sav. p. Gurskis) dovana. Trys buteliai degtinės ir trys buteliai vyno, padovanoti: South Boston Cafe, sav. p. Balukonis; L Street Tavern, sav. p. Strigunas; Lietuvių Piliečių Klubo vedėjas p. Dumas; Clem's Tavern, sav. p. Sabeckis ir Third Street Cafe, sav. p. Griganavičius.

Romuvos Parkas Brocktone, graži vieta susitikti tėvams, skautų rėmėjams ir jaunimo bičiuliams. Tyrame ore prie užkandžių maloniai praleisite sekmadienio popietį.

Bostono Skautų Tėvų Komitetas.

Branford, Conn.

Trumpos Įvairios Žinutės

Po ilgoko laiko šio miesto lietuviškos veiklos nutraukimo, dabar rengiama vakarienė senelius ligonius sušelpti. Vakarienės rengimu rupinasi Lietuvaičių Dukterų Draugija. Pokylis įvyksta gražioje salėje, 115 Main Street, Branford, Conn., 6 valandą vakare, birželio 22 dieną, šeštadienį. Bilietai tik po $1.25, ir bus brangus laimėjimai dalyviams.

Tad nuoširdžiai kviečiame visus galinčius ir atjaučiančius lietuvius atsilankyti ir pagyvinti lietuviškus darbus šioj gražioj ir senoj kolonijoj.

—o—

Gegužės 31 dieną mirė Petras Lipkevičius, visiems gerai žinomas ir daug metų lietuviškos "Murinių" linksmavietės savininkas. Velionis palaidotas Detroite.

Taip pat čia mirė Kastancija Yesterienė, palikdama daug giminių ir pažįstamų.

—o—

Domininkas Kisielius, 10 Main Street, vienas pirmesniųjų lietuvių gyventojas Branforde (dabar iš viso čia randasi apie 2,500 gyventojų), išdirbo MTF plieno dirbtuvėje apie 55 metus. Ten taipgi dirba apie 10 lietuvių, kaikurie jų jau išdirbo po 30 ir daugiau metų, yra tapę garbės darbininkais. **Rep.**

Prašomas Atsiliepti

Pajieškau savo brolio Kazio Sulžinsko, kuris po pirmam pasauliniam karui atvyko į šią šalį ir apsigyveno Wilkes Barre, Pa, kiek vėliau išvažiavo į minkštų anglių kasyklas kur nors į Pittsburgho apylinkę. Butų labai malonu, kad jis pats atsilieptų, arba žinantieji kur jis randasi, suteiktų mums žinių ir adresą:

Sulžinskas Stasys, Kaunas-5, Višinskio gatvė 85.1, Lietuvos T. S. R. S.

Arba praneškite sekančiu adresu:

Vincas Tamulaitis,
282 E. Market Street,
Wilkes Barre, Pa.

St. Catharines, Canada

MINĖSIME JONINES

Birželio 22 ilgiausia diena ir trumpiausia naktis. Tą dieną Vilniaus Krašto Lietuvių Sąjunga jau treti metai Wellande ruošia didelio masto tradicines Jonines. Jos įvyks St. Stepsen Hall, rytinėje dalyje, Main East Street ir Port Robinson Road kampe, lygiai viena mylia nuo Wellando ir tik už kelių mylių nuo Niagaros.

Bus įvairi ir turininga programa dalyvių patenkinimui, kuri susidės iš kalbų, šokių ir kitų įvairiausių dalių. Taipgi bus šokiai grojant vienam iš geriausių šioje apylinkje orkestro "Aidas". Veiks turiningas bufetas su skaniais užkandžiais ir gėrimais.

Pradžia 4 valandą po pietų. Meninės programos dalis prasidės 5:30 valandą po pietų.

Visi vietiniai ir apylinkių lietuviai ir lietuvaitės kviečiami atsilankyti į šį tradicinį Joninių minėjimą ir linksmai praleisti laiką. Neužmirškite, kad Joninės buna tik vieną kartą metuose, tad nepraleiskite jų ir bukite minėjime. **Koresp.**

Paieškau

Antaną Juozaponį ir jo sunų Antaniuką.

Kas žino apie juos, prašom pranešti A. Z., "Tėvynės" Redakcijai.

Paieškojimai

Lietuvos Generalinė Konsulato New Yorke paieškoti asmenys:

Januškevičius Jonas, sunus Teofiliaus, iš Ruturiškės kaimo.

Jovaiša Viktoras, ir Jovaišienė Julijona.

Jucius Jonas, žmona Inzelytė Marijona.

Kacevičius Antanas, iš Montviliškių k., Kėdainių apskr.

Kalvelis Jonas, gyvenęs Vokietijoje, Augustdorf b/ Detmold.

Kazlauskienė Ona, ir jos sunys Norkaitis, Antanas ir Juozas.

Kvederavičiutė Antanina.

Labanauskas Jonas ir sesuo Veronika, vk. Juozo.

Malinovič Petronėlė, gyvenusi Stoneham, Mass.

Matulevičiutė-Sullivan Helen, duktė Gedmundo (Edmundo?)

Mockus Alfonsas, sun. Petro.

Narkevičius Jonas, sun. Simo.

Norkaitis Antanas ir Juozas, ir jų motina Kazlauskienė Ona.

Railienė Zofija, duktė Motiejaus, vyras Raila Simas.

Rajuncas Feliksas.

Sidabras Pranas.

Giminės ar žinantieji apie tuos asmenis prašomi kreiptis į:

CONSULATE GENERAL OF LITHUANIA, 41 WEST 82-nd STREET, NEW YORK 24, N. Y.

SLA Pagalbos Ranka

Savaitinė atskaita išmokėtų pomirtinių ir ligoje pašalpų

Čekiai Išrašyti ir Pasiųsti Susivienijimo Lietuvių Amerikoje Prezidentui ir Iždininkui Pasirašymui Birželio 15 Dieną, 1957 Metų

Išmokėtos pomirtinės

JURGIS KOSAITIS, 63 kp., Chicago, Ill., gimęs balandžio 25, 1888 m., Lietuvoje. Prie SLA prisirašė balandžio 6, 1923 m., mirė gegugės 29, 1957 m. Velionio dukteriai, Anna Wenskus, pomirtinės išmokėta $1,000.00

ANTONETTE YURGAITIS, 63 kp., Chicago, Ill., gimus gruodžio 6, 1905 m., Lietuvoje. Prie SLA prisirašė rugpiučio 13, 1951 m., mirė birželio 1, 1957 m. Velionės dukteriai, Evelyn Bombera, pomirtinės išmokėta $500.00

FRANK VERBICKAS, 102 kp., Haverhill, Mass., gimęs birželio 16, 1890 m., Lietuvoje. Prie SLA prisirašė kovo 1, 1928 m., mirė gegužės 19, 1957 m. Velionio žmonai, Petronei Virbickienei, pomirtinės išmokėta $722.00

JONAS TARKAUSKAS, 121 kp., Clinton, Ind., gimęs sausio 6, 1888 m., Lietuvoje. Prie SLA prisirašė vasario 6, 1927 m., mirė birželio 2, 1957 m. Velionio žmonai, Frances Tarkauskas, pomirtinės išmokėta $600.00

VINCAS NORKUS, 167 kp., Joliet, Ill., gimęs gegužės 3, 1884 m., Lietuvoje. Prie SLA prisirašė rugsėjo 20, 1913 m., mirė gegužės 2, 1957 m. Velionio sesers vaikui, Petrui Gurskiui, pomirtinės išmokėta 150.00

Viso $2,972.00
Nuo pradžios šių metų bendrai viso $73,910.70

Išmoketos ligoje pašalpos

I. STAJINSKAS, 14 kp., Cleveland, Ohio. Sirgo 8 savaites	$72.00
J. MOCKAITIS, 18 kp., Westville, Ill. Sirgo 6 s.	72.00
V. CSAVINA, 62 kp., Lorain, Ohio. Sirgo 8 s.	24.00
L. LENDRAITIS, 43 kp., So. Boston, Mass. Sirgo 6 s. ir 1 d.	27.75
A. LUKŠIS, 75 kp., Los Angeles, Cal, Sirgo 5 s. ir 2 d.	73.50
M. DEGESIUNAS, 102 kp., Haverhill, Mass. Sirgo 8 s.	24.00
K. ZALECKAS, 102 kp., Haverhill, Mass. Sirgo 6 s. ir 1 d.	27.75
P. ADOMAVIČIUS, 122 kp., Chicago, Ill. Sirgo 8 s.	36.00
M. SHELSKY, 126 kp., New York, N. Y. Sirgo 8 s.	54.00
V. JONIKA, 126 kp., New York, N. Y. Sirgo 7 s.	21.00
K. LAŠINIS, 167 kp., Joliet, Ill. Sirgo 8 s.	36.00
A. MIKALOPAS, 173 kp., Lowell, Mass. Sirgo 8 s.	36.00
J. PETKUNAS, 185 kp., E. Chicago, Ind. Sirgo 9 s. ir 1 d.	110.75
J. W. LEVESKE, 200 kp., Detroit, Mich. Sirgo 3 s. ir 5 d.	23.00
J. ATMANAVICIUS, 203 kp., Pittston, Pa. Sirgo 4 s.	12.00
T. KASPERAS, 281 kp., Nanty Glo, Pa. Sirgo 7 s. ir 2 d.	34.00
Viso	$683.75
Nuo pradžios šių metų bendrai viso	$12,431.85

M. J. VINIKAS,
SLA Sekretorius

Naujiena!!!

Pinigai persiunčiami į Sov. Sąjungą, Lietuvą, Latviją, Estiją. Pilnai garantuojame ir oficialiai pristatome per 2 savaites — 100 rublių — $10. Persiuntimas atseina $5. Perlaidos didžiausia suma 50 dol., bet galima užsakyti perlaidų kiek norima.

GRAMERCY
744 Broad Street
Newark, New Jersey
Licensed and Bonded by N. J. State Banking Com.

SLA VASARNAMIS
ATLANTIC CITY, N. J.

128 S. MAINE AVE., (Boardwalk at Oriental Ave.)
Tel. 5-9963

SAULĖ, JURA IR TYRAS ORAS

Kiekvieną Vilioja į Atlantic City!

Vasaros sezono kainos (nuo Birželio 15 d.):
Vienam asmeniui $3.00 ar $4.00 parai.
Dviems viename kambaryje $5.00 parai.
Dviems viename kambaryje su dviem lovom nuo $6.00 iki $7.00 parai.
Už pridedamą lovą kambaryje $2.00 parai.

Moderniškai įrengti kambariai, dvi moderninės virtuvės, kuriomis gali naudotis svečiai, jei nenori valgyti artimuose ir patogiuose restoranuose. Jurų maudynės prie pat namo.

Užsisakykit kambarius iš anksto laišku ar telefonu.

SLA VASARNAMIS

128 S. MAINE AVE., ATLANTIC CITY, N. J.
Tel. 5-9963
ar
307 W. 30th ST., NEW YORK 1, N. Y.
Tel. LAckawanna 4-5529

SHALINS
(Shalinskas)
FUNERAL HOME

84-02 Jamaica Ave.
(at Forest Parkway Station)
Woodhaven, N. Y.
Suteikiam garbingas laidotuves. Koplyčias suteikiam nemokamai visose dalyse miesto.
Laidotuvių Direktoriai:
F. W. SHALINS IR
J. B. SHALINS
Tel. VIrginia 7-4499

Tel. STagg 2-5043
Matthew P. Ballas
BIELIAUSKAS
FUNERAL HOME
AL. BALTRUNAS-BALTON
Reikalų vedėjas
660 Grand Street
Brooklyn, N. Y.
NOTARY PUBLIC

VADOVAS Į SVEIKATĄ

Geriausiam sveikatos išlaikymui nauja knyga

BUKITE SVEIKI

kurią parašė ir išleido Dr. Steponas Biežis, SLA Daktaras Kvotėjas. Šioje knygoje aprašoma suprantama lietuvių kalba svarbieji sveikatos išlaikymo dėsniai: kaip buti sveiku ir ilgai gyventi.

Ši svarbi knyga privalo rastis kiekvienoje lietuvių šeimoje. Kaina tik 2 doleriai su prisiuntimu. Tuojaus užsisakykite. Antra laida, iliustruota, daugeliu atvaizdų.

Užsakymus siųskite knygos autoriui:

DR. S. BIEŽIS,
3148 W. 63rd St., Chicago 29, Ill.
Telefonas Republic 7-7868

DOVANŲ SIUNTINIAI

Į LIETUVĄ, LATVIJĄ, ESTIJĄ IR KITAS SOVIETŲ RUSIJOS DALIS

PARCEL DEPARTMENT

GLOBE TRAVEL SERVICE

Tinkamesniam klijentų aptarnavimui mes turime įstaigas:

PHILADELPHIA 6, PA.
716 Walnut St., tel. Lombard 3-3455. Kasdien 9-5, trečiad. 9-8.

CHICAGO 32, ILLINOIS
4102 Archer Ave., tel. FRemont 6-6399. Kasdien 9-7, šeštadieniais 9-5 val.

NEW YORK 23, N. Y.
1991 Broadway, tel. LYceum 5-0900. Kasdien ir šeštad. 9-5 val. (sekmadieniais uždaryta).

CLEVELAND, OHIO
1165 East 71st St., tel. UTah 1-0307. Kasdien 10-7, šeštad. 10-5.

DETROIT 10, MICHIGAN
6446 Michigan Ave., tel. TAshmore 5-7560. Pirm., antr., treč., ketvirt. 9-6, penkt. ir šešt. 9-9 v.

SO. BOSTON, MASS.
Room 10, Ellis Bildg., 409 East Broadway, tel. ANdrew 8-8764. Kasdien 9-5; šeštadieniais 8-2; ketvirtadieniais 9-7.

Galite siųsti maisto produktus, rubus, rubams medžiagas, avalynę, vaistus ir kitus daiktus. Kiekvienas siuntinys apdraustas ir garantuojamas pristatymas be atskiro atlyginimo. Kiekvienas siuntėjas gauna gavėjo pasirašytą pakvitavimą.

Siuntiniai išsiunčiami skubiai, be atidėliojimo ir pristatomi kaip galima greitai.

Veikiama specialiu susitarimu su INTURIST (Maskvoje) ir siuntiniai siunčiami į visas Sovietų Rusijos dalis. Muitai apmokami čia, taip, kad gavėjas neturi primokėti.

Parcel Dept. GLOBE TRAVEL SERVICE savo įstaigose turi įvairių audeklų, maisto produktų ir kitų daiktų savo klientų patogumui.

Siuntinius galite Parcel Dept. GLOBE TRAVEL SERVICE įstaigoms siųsti paštu, tuoj gausite sąskaitas, ir jusų siuntiniai bus sutvarkyti ir išsiųsti paskyrimo vieton.

Savo siuntinius siųskite per įstaigą, kuri savo pasitikimumą įgijo 25 metų geru patarnavimu.

PRAŠYKITE INFORMACIJŲ IR KATALOGŲ.

JOHN NAGHTEN & CO.

ESTABLISHED 1863 INSURANCE
1903 Insurance Exchange, Chicago, Illinois.

Kas nori skaityti su jokia partija nesurištą laikraštį ir išgirsti objektyvų lietuvišką žodį visais svarbiais klausimais, tas skaito 8-10 puslapių savaitraštį

NEPRIKLAUSOMĄ LIETUVĄ

"NEPRIKLAUSOMA LIETUVA" turi daug rimtų bendradarbių visuose kontinentuose ir duoda daug žinių iš lietuviškosios bendruomenės ir visos žmonijos gyvenimo sričių.

PRENUMERATA: metams visur 6 dol., visose Amerikose—5.50, Kanadoje — 5 doleriai. Už laikraštį galima mokėti dalimis—pusmečiais, ketvirtimis ir nuo to kaina nekinta.

NAUJAI ATVYKĘ "NEPRIKLAUSOMĄ LIETUVĄ" gauna bargan ligi jie gauna darbą ir užsidirba.

ADRESAS: **"NEPRIKLAUSOMA LIETUVA", 7722 George St., Ville Lasalle, Montreal, P. Q, Canada.**

LENGVAS BUDAS IŠMOKT ANGLIŠKAI

Naujas, pagerintas anglų kalbos vadovėlis, su trumpa gramatika, visokių daiktų, užsiėmimų, gyvulių, paukščių, žuvų, vabzdžių ir gėlių pavadinimais. Be to, čia telpa visokie praktiški pasikalbėjimai ieškant darbo, važiuojant geležinkeliu, prie darbo, arba nuėjus pas siuvėją, pas kurpių, pas daktarą, lošiant kortomis, nuėjus krautuvėn ir tt.

Parodyta kaip kiekvienas žodis rašomas lietuviškai ir angliškai, ir kaip jis anglų tariamas. Yra lengvų pasiskaitymų ir viskas paaiškinta lietuviškai.

Kaina 75 Centai. Užsisakant adresuoti:

KELEIVIS
636 Broadway, So. Boston 27, Mass.

NAUJIENOS

Pirmas ir geriausias lietuvių dienraštis Amerikoj

NAUJIENOS turi savo korespondentus kiekvienoje didesnėje Amerikos lietuvių kolonijoje ir įvairiose Europos bei Pietų Amerikos valstybėse.

NAUJIENOS spausdina vėliausias, tiksliausias ir įdomiausias žinias iš lietuvių ir kitų tautų gyvenimo.

NAUJIENOS spausdina svarbiausius lietuvių gyvenimo reikalus liečiančius straipsnius ir "Kritikos bei polemikos" skyriuje leidžia visiems pareikšti savo nuomonę.

NAUJIENŲ prenumerata yra tokia: JAV ir Kanadoje —$9.00 metams, $5.00 — pusei metų. Kitose valstybėse — $11.00 metams, $5.50 — pusei metų. Chicagoje — $10.00 metams, $5.50 — pusei metų.

NAUJIENAS gausite, jei pasiųsite čekį arba Money Orderį tokiu adresu:

NAUJIENOS
1739 South Halsted Street, Chicago 8, Illinois