Tėvynė

SUSIVIENIJIMO LIETUVIŲ AMERIKOJE ORGANAS

No. 32 | Acceptance for Mailing at Special Rate of Postage provided for in Section 1108, Act of October 3, 1917, Authorized June 27, 1918 | New York 1, N. Y., Rugpiučio-August 9, 1957 | Entered as Second Class Matter November 28, 1910, at the Post Office at New York, N. Y., under the Act of March 3, 1879 | Vol. XLVIII

MUSŲ ORGANIZACIJOS VEIKLA

Rašo POVILAS P. DARGIS, Susivienijimo Prezidentas

(Tęsinys)

Pittsburgho SLA moterų kuopą aplankius

Prieš dešimtį metų Pittsburghe, pastangomis p. Pivaronienės ir kitų darbščių moterų, buvo įkurta, vien iš moterų susidedanti, Susivienijimo Lietuvių Amerikoje 73-čia kuopa išimtinai susideda iš čia Amerikoje gimusių lietuvaičių, kurios, savo darbštumu, yra plačiai žinomos Pittsburgho ir apylinkės lietuviams. Kuopos valdybą, šiais metais, sudaro: Eva Martin, Julė Page, Frances Dowing, Nellie Evans, Viola Stanny, Jennie Fath ir Joan Walkauskas.

Šių metų birželio 11-tą dieną, 8 valandą vakare, jų kuopa turėjo savo susirinkimą, kuris įvyko Women Congress Club patalpose. Susirinkimas buvo skaitlingas nariais. Buvo malonu, SLA vardu, pasveikinti šias darbščias lietuvaites ir sykiu pasidalinti mintimis apie SLA ateities planus ir sykiu atsakyti į jų iškeltus, organizacijos reikalais, klausimus. Po susirinkimo įvyko gražus pokylis su vaišėmis, kurių metu, turėjau progos, asmeniai pasikalbėti, su ten dalyvavusiomis narėmis.

Pagalvokime, ar ne laikas visur Amerikoje, kur tik lietuvių randasi turėti panašių kuopų, susidedančių iš čia Amerikoje gimusių lietuvių.

Jei mes skaitome, kad Amerikoje yra vienas milijonas lietuvių, tai tuo pat sykiu, mes turime suprasti, kad tame skaičiuje, mes turime apie septynius šimtus tukstančių, čia Amerikoje gimusių lietuvių ir lietuvaičių. Mes dažnai čia gimusius vadiname jaunuoliais, tai klaidingas aiškinimas, nes čia Amerikoje gimusių lietuvių turime net 80 metų amžiaus senumo.

Svarbu, kad mes visi, o ypatingai musų organizatoriai atkreiptume savo dėmesį į šį didelį skaičių lietuvių, čia gimusių Amerikoje, ir įtrauktume juos į SLA narių eiles.

Dirva plati, tik padirbėkime.

Valstybės Sekretorius Dulles Nuvyko į Nusirinklavimo Konferenciją

Nori Sužinoti Konferencijos Atliktus Darbus

Jau praėjo apie šešios savaitės, kai Londone vyksta nusiginklavimo konferencija, tačiau iki šiol neprieita prie jokio susitarimo. Vienu tarpu atrodė, kad viskas eina gerojon pusėn ir bus prieita prie susitarimo, bet vėliau, iš priežasties Sovietų Sąjungos atstovi Zorino griežto užsispyrimo, konferencijoje buvusi gera nuotaika pakrypo kiton pusėn ir buvo manyta, kad konferencijos dalyviai turės išsiskirstyti nepadarę jokio susitarimo.

Amerikos atstovas Stassen nusistatęs tęsti toliau konferenciją ir tartis konferencijai skirstais klausimais, bet ar tolesnėj konferencijos eigoj demokratinių valstybių atstovai galės susikalbėti su Sovietų atstovais ir prieiti prie kokio nors susitarimo nusiginklavimo klausimu, reikia labai abejoti.

Taip deryboms krypstant blogojon pusėn, praeitos savaitės pabaigoje į Londoną išvyko Jungtinių Amerikos Valstybių sekretorius John F. Dulles. Jis tikisi sustiprinti Vakarų frontą derybose su Sovietų Sąjungos atstovais ir nori pasikalbėti ir patirti kokias nuolaidas jie sutinka daryti dėl atominių ginklų bandymų sulaikymo ir oro inspekcijos. Amerika mano, kad dabar laikas ieškoti susitarimo su Sovietų Sąjunga ir kad to reikalo ilgiau negalima tęsti.

Sekretorius Dulles, nuvykęs į Londoną, pirmiausia pasimatė ir pasikalbėjo su Kanados, Prancuzijos ir Didžiosios Britanijos delegacijos vadais ir aptarė kokius projektus butų galima siulyti Sovietų Sąjungos delegatams. Vėliau jis turėjo pasitarimą su Britanijos ministeriu pirmuninku Macmilanu ir su Sovietų Sąjungos delegatu Zorinu. Žinios teigia, kad su pastaruoju jis daugiausia kalbėjo nusiginklavimo reikalais, kad konferencijos metu priėjus prie susitarimo pirmiau, negu ginklai išsprus iš rankų ir bus pervėlu.

Vėlesnės žinios teigia, kad į Londoną atvyko Prancuzijos užsienio reikalų ministeris, taipgi dalyvaus Britanijos užsienio reikalų ministeris, o Sovietų Sąjungos užsienio reikalų ministerio vardu kalbės konferencijoj dalyvaujantis Zorinas. Jų suvykimo tikslas — paspartinti konferencijos eigą ir greičiau aptarti bei išspręsti nusiginklavimo reikalą.

Dulles mano, kad jis galės įpiršti Sovietų Sąjungos delegacijai prezidento Eisenhowerio projektą, kuris buvo iškeltas konferencijoj Genevoj nusiginklavimo ar ginklavimo priežiura iš oro. Ar Dulles'ui pavykta tą projektą įpiršti Sovietams, rašant šiuos žodžius negalima pasakyti žinant komunistinį griežtumą. Jeigu jam ir pavyktų tuo klausimu susitarti su Sovietais, tai ar Sovietai tokios sutarties laikytusi, nes iš praeities žinoma, kad komunistams sutartys nieko nereiškia.

Lietuvoje dabar išeina 137 periodiniai leidiniai, kurių bendras vienkartinis tiražas siekia 859,000 egz. Vilniaus "Tiesa" turinti arti 200,000 skaitytojų. Tuos skaičius paskelbė Vilniaus radijas gegužės mėn. 5 dieną. Tąją dieną okupuotoje Lietuvoje buvo "spaudos diena".

Nušovė Guatemalos Prezidentą

Kiekvienos valstybės prezidento rumuose užlaikomi sargai saugoti prezidentą nuo užpuolikų, kad kokie nors fanatikai ar pakvaišę gaivamai nepasikėsintų prieš jų gyvybę. Tokią sargybą turėjo ir Guatemalos prezidentas Carlos Castillo Armas, bet prieš jo gyvybę pasikėsino ir jį nušovė jo paties sargybinis Romeo Sanchez Vasquez. Jis prezidentui gyvybę atėmė tuo metu, kada prezidentas ėjo į valgymo salę, pakėlęs šautuvą paleido šuvį ir jį vietoje nušovė, o po to sau gyvybę atėmė.

Pagal Guatemalos policijos pranešimą, tas fanatikas prezidento nušovėjęs turėjęs ryšių su komunistais, buvęs komunistų partijos narys. Dabar Guatemaloje paskelbtas karo stovis. Užėmęs prezidento vietą Gonzalez pareiškė, kad jis užgniauš visokius sukilimus. Iš priežasties karo stovio, uždrausta gyventojams pasirodyti gatvėse nuo 9 valandos vakaro iki 6 valandai ryto. Dėl prezidento netikėtos mirties visa šalis liudi, nes velionis Armas apvalė kraštą nuo komunistų ir pagerino žmonių gyvenimą bei pakėlė viso krašto gerovę.

Jaunimo Festivalis Maskvoje

Šiuo metu Maskvoje vyksta šeštas jaunimo festivalis, kuriame dalyvauja apie 30,000 jauno amžiaus žmonių, suvažiavusių iš virš šimto kraštų, jų tarpe ir iš Amerikos yra nuvykusių apie 100 jaunuolių. Korespondentų iš Maskvos pranešimu, festivalije dalyvauja visokių įsitikinimų žmonės, bet daugiau suvažiavusių iš komunistų valdomų kraštų, kaip Raudonosios Kinijos, Vengrijos, Lenkijos. Nemažas skaičius dalyvauja iš Prancuzijos ir Italijos.

Nors komunistai skelbia, kad tas jaunuolių festivalis neturi politinio tikslo, bet pats jo pavadinimas "už taiką ir draugiškumą" pasako, kad festivalis suruoštas politiniais tikslais, komunistinei propagandai paskleisti.

Eisenose kiekvienos valstybės delegacijos neša savo vėliavas ir plakatus su įvairiais užrašais. Amerikos jaunimas irgi nešė savo valstybės žvaigždėtą vėliavą ir plakatą su užrašu: "Amerika sveikina pasaulio jaunimą". Kitų valstybių delegacijos turėjo kitokius užrašus.

Vienas Amerikos studentas, ieškodamas festivalo vietos, paklydo ir išėjo netoli kokio tai fabriko, policijos buvo areštuotas ir tardomas. Buvo ir tokių drąsuolių studentų, kurie apleido susirinkimą, kuriame buvo giriamas komunizmas.

Paskaitos apie meilę ir santuoką socialistinėje visuomenėje, apie jaunuolio elgesio kulturą ir kitomis temomis buvo suruoštos Šiaulių komjaunuolių komiteto ir vietinio politinių ir mokslinių žinių skleidimo draugijos skyriaus. Vilniaus radijas gegužės 14 dieną pranešė, kad į tas paskaitas buvę susirinkę daugiau kaip 1,000 jaunų šiauliečių.

DŽIAUGSMINGO ĮVYKIO 35 METŲ SUKAKTIS

Liepos 27 Dieną 1922 Metais JAV Pripažino Lietuvos Valstybę. – Susivienijimo Darbai Yra Stambiausias Įnašas Lietuvos Pripažinime

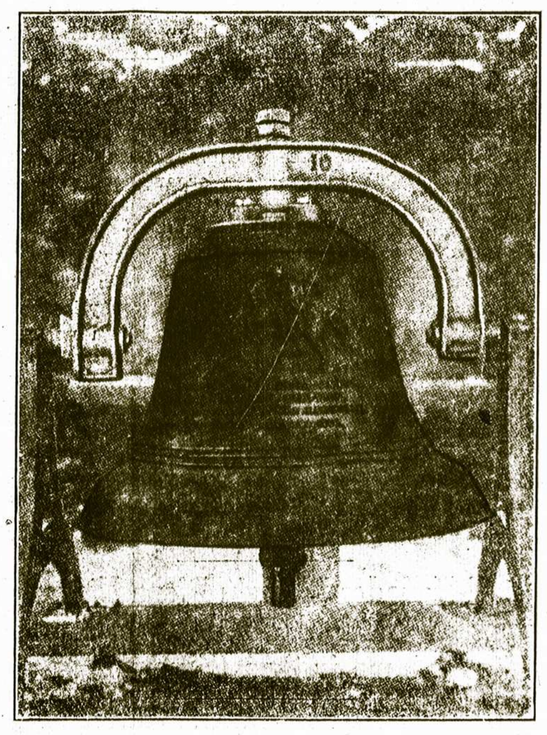

LAISVĖS VARPAS

Rašykime darbus didvyrių garbingus,
Rašykime naujus tėvynei laikus...
LIUDRIMTAS.

Skambėk per amžius
Vaikams Lietuvos,
Tas laisvės nevertas,
Kas negina jos.

Dr. M. J. Vinikas, Amerikos Lietuvių Tarybų Egzekutyvio Komiteto pirmininkas, Lietuvos pasiuntinybės steigėjas, pirmasis jos sekretorius, ėjęs Lietuvos atstovo pareigas.

Nuo džiaugsmingosios dienos, kada JAV pripažino Lietuvos Nepriklausomybę jau 35 metai.

Musų spauda, paminėdama šio įvykio sukaktį, plačiai aprašo tą džiaugsmą, kurį liepos 27 dieną 1922 metais pergyveno lietuvių tauta. Kaune, niekieno neraginami, žmonės rinkosi į Karo Muziejaus sodelį, kurie spontaniškai sudarė džiaugsmingą demonstraciją. Didžiulė minia, banguodama lyg platus rugių laukas, nužygiavo prie Amerikos pareigunų bustinės, kad pareikšti savo padėką Amerikai.

Lygiai ir Amerikos lietuviai, drauge su latviais ir estais negirdėtu vieningumu, liejo savo džiaugsmą ir įvairiuose Amerikos miestuose ruošė eisenas. Esą, vien Chicagos gatvėmis parodavo daugiau negu 50,000 pabaltiečių, o New Yorko 5-ta Avenue apie 25,000. Visur lietuvių džiaugsmas liejosi lyg patvinusi upė. Tas džiaugsmas buvo ne be prasmės, nes teko kovoti ilgą ir kietą kovą, kuri kartais atrodė net beviltiška nugalėti daug, tiesiog nenugalimų, kliučių.

Amerikos lietuviai šioje kovoje buvo vieningi

Šiame taip reikšmingame Lietuvos Nepriklausomybės atstatymo įvykyje dalyvavo visi Amerikos lietuviai, nes gerai suprato laiko ir įvykių svarbumą. Prieš visus lietuvius stovėjo viena dilėma: dabar arba niekuomet. O įvykių eiga buvo supainiota ir lietuviams labai nepalanki. Tie, kurie dirbo, kurie buvo tų įvykių aktyvūs dalyviai, prisimindami anuos laikus, sako: "Amerikos lietuvių dalyvavimas nepriklausomybės kovose, taip įtraukė visas jų jėgas, kad sunku buvo berasti tokią lietuvių dalį, kuri nebutų dalyvavusi viena'p ar kitaip toje didžioje kovoje.

Amerikos lietuvių veiklos reikšmė

Susivienijimas, Sandara ir kitos tautinės organizacijos jau kuris laikas energingai veikė tarp amerikiečių dėl Lietuvos Nepriklausomybės atstatymo. Bet lietuvių veikla tarptautinės politinės prasmės įgyjo įsikurus Amerikos Lietuvių Tautinei Tarybai ir Amerikos Lietuvių Tarybai. Amerikos lietuvių visuotinas seimas New Yorke, 1918 metais kovo mėn. 13, 14 dienomis nutarė jungti visas lietuvių jėgas politiniams Lietuvos Nepriklausomybės darbams. Iš abiejų Tarybų buvo sudarytas Egzekutyvis komitetas, kurio priešakyje iškart stovėjo inž. T. Naruševičius, po jo dr. J. Šliupas, o jam išvykus dr. M. J. Vinikas. Šis Egzekutyvis Komitetas išlaikė Informacijų Biurą, kuriam vadovavo dr. J. Bielskis. Egzekutyvis Komitetas ir išvežė tą sunkųjį nepriklausomybės pripažinimo vežimą iš klampynės, kurioje įstrigęs gulėjo net 4 metus.

Sunkiausios kliutys Lietuvos Nepriklausomybei

Lietuvos priešai išsijuosę dirbo, kad Lietuva nebutų pripažinta. Aliantai žinojo apie Lietuvos Tarybą. Jie manė, kad ji sudaryta pagal jų priešų, vokiečių pageidavimą ir kad Lietuva bus vokiečių satelitas. Esant tokiai padėčiai aliantams atrodė, kad pripažinti Lietuvai nepriklausomybę butų nedovanotinas jų nusikaltimas.

Įsigalėjęs Rusijoje 1917 m. komunizmas, 1918 metais kovo mėn. 3 dieną Lietuvos Brastoje pasirašė su vokiečiais taikos sutartį, sulaužydamas Rusijos sutartį su Aliantais, kad atskira sutartis nebus pasirašyta. Kadangi Lietuva įėjo į šią teritorialę orbitą, todėl sąjungininkai manė, kad Lietuva yra išdava šių jiems nepageidaujamų ir visai priešingų interesų. Todėl tais laikais kalbėti ir ginti Lietuvos reikalus buvo labai sunku.

Vienintelė viltis

Vienintelė viltis lietuviams beliko Amerika. Amerikos prezidentas Vilsonas paskelbė 14 garsiųjų punktų, kurie buvo tos vilties inkaras.

Nors Amerika visą laiką rodė daug šiltų simpatijų lietuviams, bet minėtos aplinkybės, tas simpatijas atšaldė. 1916 metais Amerika buvo paskelbusi Lietuvių Dieną. Laike sios dienos lietuviai surinko $150,000, bet del minėtų priežasčių, net šiuos fondus užšaldė. O kuomet Lietuva paskelbė nepriklausomybę, tai ir Amerika pažiurėjo apejingai. Lietuvos delegacija į Taikos konferenciją Paryžiuje neduvo leista. Atrodo, kad ir ši vienintelė ir paskutinė viltis susilaukti pagalbos iš Amerikos, ėmė gesti.

Ryžtingi darbai nugali visas kliutis

Kad nugalėti kliutis imtasi visokių priemonių. 1918 m. pabaigoje Egzekutyvis Komitetas siunčia į Europą amerikiečių delegaciją. Šiai delegacijai nesseka. Vėliau siunčia kitą delegaciją, kuriai pasisekė gauti leidimas lietuviams dalyvauti Paryžiaus taikos konferencijoj. Lapkričio 17 dieną 1918 metais siunčia kablegramas į Šveicariją ir p. Aukštuoliui į Stockholmą, kad reorganizuotų Lietuvos Tarybą. Lapkričio 23 dieną Vilniuje Lietuvos Taryba reorganizuota. Prieš intensyvią ir pragaištingą Lietuvos priešų propagandą pasireiškia stipri energinga propaganda Amerikos spaudoje už Lietuvą. Šiai propagandai vadovauja C. Byoir, kuris buvo vice pirm. JAV oficialio Publ. Informacijos Biuro ir kuris savo gabumais ir patyrimu pagelbėjo lietuviams ypatingai daug.

Įvairios lietuvių organizacijos daro spaudimus. Tukstančiai rezoliucijų, protestų, prašymų gavo Prezidentas, Kabinetas, Senatas ir Kongresas. Egzekutyvis Komitetas, kuriam jau vadovavo dr. M. J. Vinikas, dirba dieną ir naktį. 1921 m. įteikia milijoną parašų ir prašymą, kad Lietuva butų pripažinta.

Didžiųjų darbų vaisiai

Visi darbai pradėjo rodyti savo vaisius. War Trade Board sutiko nuimti Lietuvai blokatą ir leido siųsti pagalbą Lietuvos žmonėms. Bankas davė leidimą siųst i pinigus Lietuvon, o Amerikos Raudonasis Kryžius pažadėjo teikti pagalbą karo nukentėjusiai Lietuvai. Taip pat atšalde surinktus pinigus laike Lietuvių Dienos ir dar pažadėjo prideti $150.000, kad pasiųsti Lietuvai pagalbą, pavidale javų.

Esant Amerikos spaudoje gana palankiai propagandai apie Lietuvą, skaičius Amerikos įtakingų žmonių, kurie užtarė Lietuvą, ėme didėti. Lietuviai įsidrąsino ir gindami savo valstybės interesus išleido brošurelę "Lithuania against Poland", kuria griežtai užprotestavo dėl Amerikos teikiamos paramos Lenkijai, nes Lenkija su gauta parama puola Lietuvą ir nori jos nepriklausomybę panaikinti.

Nors daug laimėjo, bet lietuviai nesnaudžia

Valstybės sekretorius p. Lansing 1919 metais spalių 15 dieną raso laiską Egz. Komiteto pirmininkui dr. M. J. Vinikui, kad Lietuvos pripažinimas bus išspręstas po to, kai demokratija bus atstatyta Rusijoje. Šis laiskas neoficialiai jau pripažino Lietuvą ir Egz. Komitetui suteikė lyg ir diplomatinio atstovo teises. Santykiai su Amerika kasdien gereja ir lietuviai išgauna net tam tikrų privilegijų.

Lietuvių kariuomenė Amerikoje

Lietuvių Egz. Komitetas gauna 1919 metais spalių 24 dieną neoficialų leidimą organizuoti Lietuvos kariuomenę. "Amerikos Brigadą — Lietuvos Liuosybės Sargai" JAV teritorijoje. Nežiurint kad Amerikoje buvo dar karo stovis, ši privilegija labai sustiprino lietuvių nuotaikas. Neužilgo įsirašė 2000 savanorių, kuriems vadovavo generolas Juododis (Swarthout). Vėliau Amerika neoficialiai suteikė teisę E. Komitetui pasirašyti net sutartis. Buvo pasirašyta: pašto sutartis pinigų siuntimo, piliečių palikimo sutartis ir daugelis kitų.

Visų darbų, kuriuos atliko Eg. Komitetas, neįmanoma suminėti. Vieną reikia pasakyti, kad darbo sunkiausiomis sąlygomis, labai sumaniai, intensyviai ir neišpasakytai daug laimėjo. O visa milijoninė pagalba jaunai Lietuvai buvo Lietuvos stiprybės pradžia. Pagaliau, padovanojo laisvės varpą su amžino testamento žodžiais lietuvių tautai — Skambėk per amžius vaikams Lietuvos...

Musų Susivienijimo darbai

Kuomet Amerikos lietuviai kovojo dėl Lietuvos laisvės visi dirbo kaip vienas, nėra abejonės, kad didžiausios Amerikos lietuvių organizacijos — SLA reikšmė šiame darbe buvo pati didžiausia. SLA žmonės vadovavo Amerikos Lietuvių Tautinei Tarybai, o SLA dabartinis sekretorius — Egzekutyviam Komitetui. Tik organizacija turėdama tiek kuopų, galėjo lanksčiai dirbti, suteikdama visam reikalui efektyvę pagalbą ir keldama nuotaikas. O nuotaikos kartais buvo labai ukanotos ir

(Nukelta 2 pusl.)

Tėvynė

The Lithuanian Weekly
PUBLISHED EVERY FRIDAY
By the Lithuanian Alliance of America

M. LEO VASIL
Editor

DR. M. J. VINIKAS
Manager

EARLY SUBSCRIPTION RATES
In the United States $3.00
To Foreign Countries $4.00

307 West 30th Street
New York 1, N. Y.
Tel. LAckawanna 4-5529

Susivienijimo kuopų skubūs pranešimai turi buti prisiųsti ne vėliau savaite laiko prieš laikraščio išleidimą. Redakcija straipsnius ir korespondencijas taiso savo nuožiura.

Keičiant adresus, BUTINAI paduokite zono numerį ir seną adresą.

MUSŲ REIKALAI

Susivienijimo pareigunai gražiam Atlanto pajury

Vasarinių atostogų sezonui einant prie pabaigos, Susivienijimo trys pareigunai suskrido į savo organizacijos vasarnamį Atlantic City praleisti kelias dienas, pasilsėti ir pasitarti organizacijos reikalais.

Vice prezidentas ir Vajaus Komisijos narys Juozas Maceina iš Pittstono pribuvo rugpiučio 1 dieną, prezidentas Povilas P. Dargis iš Pittsburgho pribuvo rugpiučio 7 dieną, iždo globėja Eufrozina Mikužiutė iš Chicagos atskrido rugpiučio 8 dieną.

Čia suminėti musų organizacijos pareigunai pribuvo į Atlantic City ne vien poilsiui, bet aptarimui organizacijos reikalų ir atlikimui darbo centre, kuris susijęs su jų pareigomis. Trys Pildomosios Tarybos nariai, kurie yra ir Vajaus Komisijos nariais: Prezidentas, Vice Prezidentas ir Sekretorius, aptars vajaus reikalus, kad jį butų galima pradėti greitoj ateity.

P-lė Eufrozina Mikužiutė, iždo globėja, kurios pareiga patikrinti sekretoriaus knygas, pasilsėjus porą dienų pajury, rugpiučio 12 dieną kartu su savo bendradarbiu iždo globėju adv. S. Briedžiu, pradės darbą centre prie knygų patikrinimo.

★—✢—★

Dėl adresų pakeitimo Tėvynei siuntinėti

Tėvynėje jau kelis kartus buvo rašyta ir prašyta, kad nariai persikeldami gyventi naujon vieton, prisiųsti centrui naują adresą, kad jiems Tėvynės siuntinėjimas nebutų sulaikytas, bet į tą musų prašymą ne visi nariai atkreipė dėmesį. Dabar vienas narys rašo:

"Jau keturi metai kai aš gyvenu naujoj vietoj ir negaunu organo Tėvynės".

Reiškia, tas narys jau keturi metai gyvena naujoj vietoj ir tik po keturių metų susiprato pranešti centrui savo naują adresą. Gauname ir daugiau panašių laiškų su nusiskundimais, kad jie gyvena naujoj vietoj, o Tėvynė jiems siunčiama senu adresu.

Kad panašius laiškus nereikėtų rašyti ir kaltinti centrą už siuntinėjimą organo senu adresu ar už jo n e g a v i m ą, dar kartą primename ir prašome visų tų narių, kurie pakeičia savo gyvenimo vietą, prisiųsti centrui naują ir paduoti seną adresą, kad be jokios pertraukos butų galima Tvynę siuntinėti.

Nepakeitimas adreso ir centrui daro bereikalingas išlaidas, nes tokiams nariams Tėvynė siunčiama senu adresu, paštas ją sugrąžina ir už kiekvieną sugrąžintą laikraščio numerį paštui reikia užmokėti du centai.

SLA Reikalai ir Veikla

Sekminga Buvo SLA 38 Kuopos Gegužinė

BROOKLYN, N. Y.—

Susivienijimo 38 kuopos ir Lietuvių Amerikos Piliečių Klubo bendrai ruošta gegužinė įvyko užpraeitą sekmadienį, liepos 21 dieną, Gaigalų vasarvietėje, prie Ronkankoma ežero, Long Island.

Diena pasitaikė graži ir šilta, tinkama gegužinėms, tai suvažiavo nemažai lietuvių iš didmiesčio New Yorko ir jo apylinkių. Vieta labai graži ir tinkama gegužinėms, tai suvažiavę linksmai laiką leido po žaliuojančiais medžiais tarp savęs kalbėdamiesi, užkandžiaudami ir gurkšniodami šaltą alutį, kad numalšinti troškulį šiltam orui esant. Patarnavimas taipgi buvo gerai sutvarkytas ir visko užteko visiems, nes klubas pats tvarkė barą ir buvo suorganizavęs atitinkamą skaičių patarnautojų. Man esant tame dalyvių skaičiuje, neteko nugirsti, kad kam nors ir ko nors butų pritrukę gegužinės vietoje, nors ji randasi tolokai nuo miesto. Už tai padėka priklauso gegužinės ruošėjams ir tvarkos palaikytojams.

Autobusai nuo Lietuvių Piliečių Klubo išvažiavo apie dešimtą valandą ryto. Jie buvo pilni žmonių, tai kelionė, nors toloka, nenusibodo, nes važiuotojai su savim turėjo užkandžių ir kitų kelionei reikalingų prieskonių, tai bevažiuojant buvo dainuojamos gražios lietuviškos dainos, daromi juokai, kalbėtasi įvairiais reikalais. Nors autobusas buvo didelis ir kimšte prikimštas, bet iš šalies žiurint atrodė, kad tai buvo ne Susivienijimo 38 kuopos ir Lietuvių Amerikos Piliečių Klubo nariai, bet vienos didelės šeimos nariai vyko į paežerį tyru oru pakvėpuoti ir linksmai laiką praleisti sekmadienio popietyje.

Gegužinė prasidėjo gana anksti, tačiau dalyviai besilinksmindami visai nepajutė kaip atėjo vakaras ir reikėjo ruoštis kelionei į namus, nes su autobusų kompanija buvo susitarta kuriuo laiku turi grįžti.

Nuosavais automobiliais irgi buvo daug privažiavusių, tai tie galėjo grįžti kada nori, nes jie jokių sutarčių nebuvo padarę, todėl jie ir pasiliko ilgesniam laikui.

Gegužinę reikia skaityti pilnai pavykusia, nes tą patvirtina gausus burys dalyvių, graži nuotaika, kuria visi buvo patenkinti.

Gerai, kad Susivienijimo 38 kuopa vis ką nors suruošia. Jeigu numato, kad viena negali pajėgti suruošti, tai bendrai su kitomis organizacijomis ruošia. Šį kartą ji taip padarė susidėjus su Lietuvių Amerikos Piliečių Klubu. Už tai padėka priklauso kuopos darbščiai valdybai ir tiems nariams, kurie prie tokio didelio darbo prisidėjo.

Dalyvis.

Pittston, Pa.

SLA 7 KUOPOS

susirinkimas įvyks rugpiučio mėn. 11 dieną, 2-rą valandą po pietų, Lietuvių Piliečių Klubo svetainėje.

Maloniai kviečiami visi nariai ir narės dalyvauti šiame susirinkime ir užsimokėti mėnesines mokestis.

S. Norkus,
SLA 7 kuopos sekr.

Binghamton, N. Y.

Bus Graži Susivienijimo Išvyka-Piknikas

Susivienijimo Lietuvių Amerikoje 50 kuopa rengia gražų pikniką-išvyką sekmadienį, **rugsėjo 1 dieną, Antano Lėpos vasarvietėje, Conklin, N. Y. Prasidės pirmą valandą po pietų.**

SLA 50 kuopa rengia vieną pikniką-išvyką kiekvieną vasarą ir visuomet prieš Darbo Dieną tą sekmadienį. Tad ir šiais metais tas tradicinis kuopos piknikas-išvyka bus prieš Darbo Dieną, sekmadienį.

Visi Binghamtono ir apylinkės lietuviai esate nuoširdžiai prašomi atvykti į šį Susivienijimo 50 kuopos pikniką. Čia bus gera proga pasivaišinti, susitikti su senais pažįstamais ir padaryti naujas pažintis.

Tolimesnių miestų lietuviai taipgi prašomi atvykti į Binghamtoną atlankyti čia gyvenančius savo pažįstamus ir dalyvauti Susivienijimo 50 kuopos išvykoje.

Automobilistai prašomi atvežti norinčius dalyvauti piknike.

Kelias į pikniką: Važiuokite Conklin Avenue į Conklin, N. Y. iki River Boulevard ir vykite į paupį.

Rengimo komisija visus maloniai sutiks.

Pasarga: Jeigu tą dieną lytų, tai piknikas bus pirmadienį, Labor Day, rugsėjo 2 dieną.

Visus nuoširdžiai kviečia
SLA 50 kuopa.

Benton, Illinois

Mano Nuoširdi Padėka

Aš, Marijona Šaltienė, Susivienijimo 156 kuopos sekretorė, nuoširdžiai dėkoju Tėvynės redaktoriui už patalpinimą organe aprašymą apie S. L. A. narės Onos Paulevičienės mirtį ir laidotuves. Tai tikrai gražus redaktoriaus darbas, kad jis sugebėjo taip gražiai sutvarkyti mano rašinį ir duoti jam nemažai vietos. Tas rašinys velionės draugėms ir draugams labai patiko ir jos už tai esą dėkingos. Viskas ko tame rašte truksta, tai nepaminėti du velionės Paulavičienės vaikai.

Dar kartą širdingai dėkoju.

M. Šaltis.

5-toji Kanados Lietuvių Diena Niagaroje Įvyks Rugpiučio 31-mą Dieną ir Rugsėjo 1-mą ir 2-rą Dienomis

Jau penktąjį kartą Kanados lietuviai kviečiami neeilinėn ir įspudingon lietuviškon demonstracijon — į kasmet ruošiamą ir jau tradicija tapusią Kanados Lietuvių Dieną. Niagaros pusiasalyje gyveną tautiečiai, kurie šiais metais ryžosi pasiimti šeimininkų vaidmenį ir pareigas busimos šventės pravedimui, didžiojo darbo ėmėsi vedami lietuviškojo susipratimo ir bendrųjų reikalų labui. Bet, kad visa pasiruošimų eiga butų galimai sklandesnė, butų laiduotas visiškas šventės pasisekimas, yra labai svarbus visų tautiečių prisidėjimas. Jei vieni negalėtų talkininkauti savuoju darbu ar kitais įnašais, kiti turėtų prisidėti prie šventės įspudingumo ir reikšmės savo gausiu dalyvavimu numatytose 5-tosios Lietuvių Dienos programos dalyse.

Jei praeitais, t. y. 1956 metais Windsor'e vykusi Lietuvių Diena praėjo Kanados—JAV lietuvių susiartinimo ženkle ir sutraukė net pačių rengėjų netikėtą dalyvių skaičių, reikėtų tikėtis, jog ir šiemetinės šventės vieta, budama tikrai netoli nuo JAV pasienio ir vėl atkreips Amerikos lietuvių dėmesį, kurių dalyvavimas taipgi mielai laukiamas. Šiais metais yra itin svarbu, jog 5-toji, lygi ir jubiliejinė Lietuvių Diena, butų itin gausi svečiais, kurių skaičius tikrai turėtų viršyti visas iki šiol buvusias tokio pobudžio šventes. Turime parodyti visa Kanadai savąjį svorį, savąjį gausumą ir savąjį tautinį susipratimą. Yra butina galimai šauniau visai plačiajai Kanadai pademonstruoti tikrąjį šio krašto lietuvių patriotinį nusistatymą: už lojalumą Kanadai ir Lietuvos išlaisvinimą iš raudonosios priespaudos!

Kanados Lietuvių Dienos be kulturinio ir visuomeninio atspalvio, aišku, kartu turi ir politinį aspektą. Tas turėtų buti išnaudota sėkmingiausiam Lietuvos reikalų garsinimui kanadiečių tarpe. Stambūs lietuviški susiburimai sudaro geriausią progą patekti į didžiąją spaudą, radijo ir televiziją. 5-tosios Dienos rengėjai iš savo pusės padarys viską, kad tik Lietuvos ir lietuvių šventės proga butų pajusta ne tik musų pačių, bet ir kanadiečių visuomenės.

Su tokiomis ir panašiomis mintimis Niagaros pusiasalio lietuviai dar kartą kreipiasi į artimų ir tolimesnių vietų tautiečius su prašymu bendrųjų reikalų vardan dalyvaukime visi šiemetinėje 5-tojoje Kanados Lietuvių Dienoje!

Lietuvių Dienos Planas

Šeštadienį, rugpiučio mėn. 31 dieną:

1, Lietuvių Dienos Parodos atidarymas, kuriai vadovauja dail. Telesforas Valius.

2. Sportas.

3. Šokių vakaras — susipažinimo balius.

Sekmadienį, rugsėjo mėn. 1 dieną:

1. Iškilmingos pamaldos.

2. Iškilmingas šventės aktas.

3. Koncertas.

Koncerte dalyvauja Čikagos Alice Stephens Ansamblis, sol. St. Baranauskas (vienintėlis koncertas Kanadoj), aktorius H. Kačinskas ir Hamiltono Tautinių Šokių Grupė, vad. G. Breichmanienės.

Pirmadienį, rugsėjo mėn. 2 dieną:

1. Lankymas žymiųjų Niagaros apylinkių vietovių.

Iš anksto visais informacijos reikalais kreiptis į valdybos narį Juozą Navasaitį, 61 Rykert Avenue, St. Catharines, Ont., Tel. MU 5-7281.

Nakvynės reikalais: Stepą Ulbiną, 840 Willmott Street, Niagara Falls, Ont., Tel. Elgn 4-8440.

5-tosios Kanados Lietuvių Dienos Rengimo Valdyba.

South Boston, Mass.

Iš "Laisvės Varpo" Išvykos

"Laisvės Varpo" išvyka praėjo iškilmingai. Svečių buvo iš visų Naujosios Anglijos kampų. Programą pravedė adv. Jonas Studza iš Lawrence, Mass. Programą išpildė Worcesterio Meno Mėgėjų Ratelio choras, vedamas J. Beinoro. Taip pat Worcesterio Skautų ir Skaučių Tautinių Šokių grupė, vedama Ele Visbaraitės, pašoko tautinius šokius. Jų pasirodymas padarė didelį įspudį.

Didelė garbė in padėka priklauso worcesteriečiams už jų gerą pasirodymą. Mes lauksime juos dažniau pasirodant.

Aš atšaukiu savo pirmesnį pranešimą, kuriame buvau pažymėjęs, kad dainuos Bostono Vyrų Choras, bet jis nedainavo. Gaila.

"Laisvės Varpo" programoj Wircesterio jaunimas didelę meilę parodė adv. Petrui Viščiniui, ir įteikė jam Vilniaus Vytį P. Vaičiunas ir Šalaviejus, kurį nupiešė Andriušis, dovanota nuo visų klausytojų.

Teskamba "L. Varpas" visų lietuvių tarpe.

A. Andriulionis.

Brooklyn, N. Y.

Lietuvių Siuvėjų Piknikas Buvo Sėkmingas

Užpraeitą šeštadienį, liepos 27 dieną Lietuvių Siuvėjų Unijos 54 skyrius suruošė metinį pikniką Polish National Home parke, Jamaicoje.

Piknikas buvo gausus dalyviais ir praėjo gražioje nuotaikoje. Kiekvienas lietuvis kontraktorius turėjo savo stalą, prie kurio sutilpo jo šapos darbininkai ir prie skanių užkandžių ir gėrimų linksmai ir draugiškai laiką leido. Iš šalies žiurint atrodė, kad tai buvo ne kelių šapų darbininkai susirinkę vieną kartą į metus praleisti šeštadienio popietį, bet vienos didelės šeimos nariai susirinko tarp savęs pasikalbėti ir liuoslaikį praleisti tyrame ore. Tai girtinas dalykas, kad lietuviai siuvėjai moka tarp savęs gražiai sugyventi, vieną kartą metuose susirinkus pasikalbėti ir tikrai brolišloje bei vienos šeimos nuotaikoje praleisti laiką.

Aš esu daugelį kartų buvęs lietuvių siuvėjų piknikuose, bet šis man geriausia patiko, nes jame nesimatė jokio skirtumo tarp darbininkų ir jų bosų, kaip yra įprasta darbus duodančius vadinti.

Be vaišių ir gėrimų, buvo ir muzika, kuri grojo įvairius šokius, tai mylintieji šokti galėjo gerai pasimankštyti ir linksmai laiką praleisti.

Dalyvis.

Susivienijimo Kuopų ir Apskričių PARENGIMAI

Cicero, Ill. — Susivenijimo 301 kuopos rengiamas piknikas-išvažiavimas įvyks rugpiučio mėn. 11 dieną, Bruzgulienės darže, priešai lietuvių tautinės kapines. Rengėjai kviečia savo ir kitų kuopų Susivienijimo narius ir visus geros valios lietuvius ir lietuvaites atvykti į pikniką ir tyrame ore linksmai praleisti sekmadienį.

—o—

Cleveland, Onio — Susivienijimo 14 kuopos rengiama gegužinė-piknikas įvyks šių metų rugpiučio 18 dieną, Blaškevičienės ukyje. Rengėjai kviečia savo ir kitų kuopų narius ir visus lietuvius ir lietuvaites dalyvauti gegužinėje ir linksmai, po žaliuojančių medžių pavėsiu, gražioje nuotaikoje praleisti sekmadienio popietį. Rengėjai užtikrina, kad visi atvykusieji busite patenkinti.

DŽIAUGSMINGAS ĮVYKIS

(Atkelta iš 1 pusl.)

net beviltiškos. Bet lietuviškas ryžtas sekmingai nugalėjo visas kliutis, visas priešų pastangas ir išėjo laimėtoju.

Nežiurint neatleidžios kovos ir tų milžiniškų darbų vis tiek užtruko 4 metai, kol Amerika pripažino Lietuvos nepriklausomybę.

Kuomet visi l i e t u v i a i džiaugsmingai mini šį taip reikšmingą įvykį, mes, jaunesnės kartos žmonės, kaip bitės pievoje, kad renka medų, renkame gražius pagarbos žodžius ir skiriame tiems, kurie nei kliučių nei laiko tamsumos nepabugo, bet žinojo vieną kategorišką plieninį prisakymą, kad savo tėvynei laisvę reikia parnešti.

Sveikatos Skyrius

Šį skyrių, pašvęstą Susivienijimo Lietuvių Amerikoje narių sveikatos reikalams veda DR. S. BIEŽIS, vyriausias SLA daktaras-kvotėjas.

Rašo DR. A. J. GUSSEN, Lincoln, Ill.

Kreivi Dantys

Dažnai pastebima, kad vaikai ir mergaitės turi kreivus dantis. Tokie dantys turi gana daug įtekmės į burnos veido išvaizdą juokiantis ar kalbant. Jie atnašauja daug nemalonumo musų jaunuoliams. Prie to, dar dasideda ir neišdygę, žanduose paslėpti dantys. To priežastimi buna nelaiku praradimas ar ištraukimas antrųjų dantų pirmutinio kruminio. Yra gerai žinoma, kad antrųjų dantų pirmieji kruminiai nustato visų dantų dygimą. Jie yra pagrindas ir pilioriai, kurie nustato busiančių dantų tiesumą arba jų kreivumą.

Ne veltui yra sakoma: "Kokį pagrindą padėsi, tokį namą pastatysi". Todėl, kaip dantis prižiurėsi, taip jie tau ir tarnaus. Yra žinoma, kad praradimas antrųjų dantų pirmųjų kruminių (viso yra keturi) suardo visą gamtos pateiktą planą. Kad ir vieno iš šių dantų praradimas apsčiai sužaloja visą dantų aparatą.

Dygstanti dantys auga kreivi ar tai pavirtę ir pašliję į vieną ar antrą žando dėsnų pusę. Šitokis dantų suaugimas palieka spragas-tarpdantes. Žmogus, turėdamas tokį dantų aparatą, negali gerai maistą sukramtyti. Kodėl negali sukramtyti maistą? Todėl, kad dalis maisto pakliuva į tarpdantes ir lieka nesukrantytu. Dantų dėsnos įgauna uždegimą, darosi kraujingos, liuosuojasi nuo dantų ir krinta žemyn. Iš to viso vėliau paseka liga Pyoorchea.

Argi mes pagalvojame nors truputį apie tai? Argi mums rupi, ką žada ateitis? Ir ar mums rupi, kas atsitiks su musų viso kuno aparatu, jei mes jį maitinsime su taip kramtytu maistu? Tad pagalvok, brangus broli ir sesute, ir bandyk pats išrišti viršuje paminėtus klausimus!

Šiandien atlikti eksperimentiniu tyrimu bandymai gana tvermei įrodė prastų dantų ypatybes, tad nėra jokių abejimų bei spėliojimų, kokia žala atnašauja žmogui jo suardytas ir išpuvęs dantų aparatas.

Kiekvienas žino, kas atsitinka su alkoholiku, kuris jį nenustojančiai naudoja. Alkoholis užtraukia juodą skraistę visuomenei, kuri net paaukoja savo sveikatą ir gyvybę. Dalis jos baigia savo dienas beprotnamių įstaigose.

Kiek tai ašarų, dolerių ir gyvybių atnašaujama alkoholio dievaičiui, tas net yra sunku ir apsakyti. Ištvirkimo urvai dvokia alkoholio kvapsniu. Jaunuoliai ten pražudo savo jaunystės dienas, likdami aukomis įvairių lytiškų ligų, kurios nuskina tukstančių-tukstančius vos pražydusių jaunyste žiedų.

Tiesa, kad alkoholis atnašauja skriaudą ir nuodėmę žmonijai, bet jis nėra taip rustus ir žiaurus, kaip išpuvę, kreivi ir pasislėpę dantys žanduose. Yra pilnai priparodymų, kad nešvari burna ir išpuvę dantys yra centras, kuriame auga ir veisiasi didžiuma žmogaus kuno busiančių ligų.

Anų dienų vienas ir žymiausių profesorių, gydytojas Osler, kuomet buvo užklaustas, kuris yra aršesnis žmogaus kuno priešas, alkoholis ar išpuvę puliuojanti dantys, jis greitai atsakė, išpuvę puliuojanti dantys.

Dr. Osler kalbėdamas Royal Dental College Londone, susirinkusiems medikams ir dentistams, štai ką pasakė: "Jųs turite tik vieną evangeliją skelbti, ir skelbti ją be perstojimo visą savo gyvenimą, tai apie burnos švarą; švarą dantų, švarą gerklės". Pasakyta tiesa, kurios nė už pinigą nepirksi. Tokia evangelija turėtų buti pradėta skelbti vaikams pradinėse mokyklose iš mažų dienų. Ji turėtų be perstojimo buti skelbiama vidutinėse ir aukštosiose mokslo įstaigose. Gal tuomet ji prigytų ir atneštų naudą žmonijai — padarytų ją sveikesne ir laisvesne nuo šiandieninių įvairių rušių ligų.

Abelnai imant, Amerikoje 75% jaunimo turi kreivus, nelygius dantis. Skaitlinės imtos iš Forsythe Dental Infirmary Boston, Mass. 95% gydytų vaikų turėjo kreivus ar iškrypusius dantis, kurių priežastimi buvo ne laiku praradimas pirmųjų kruminių antrųjų dantų ir nepriežiura vaikų pienžindžių dantukų.

Reikia sakyti, kad nepriežiura vaikų dantų, diena iš dienos pradeda atnašauti vis didesnį ir apstesnį smugį visuomenei, draugijai. Tą aiškiai įrodo surinktų statistikų duomenys mokyklose, nes tam tikras kiekis vaikų baigia su didžiausiu keblumu pradines mokyklas. Daug jų pradeda lankyti aukštesnes mokyklas, bet jas greitai meta, nes neįstengia atlikti skirto darbo.

Vieni iš mokyklų autoritetų sako, kad tulas kiekis vaikų yra silpnapročiai, negali laisvai protauti. Kiti sako, kad vaikų negabumas ir silpnaprotavimas paeina nuo prastų išpuvusių bei vočiuotų dantų. Šitam pasakyme yra gana daug tiesos. Tulam skaičiui vaikų, kurie turėjo gana prastus dantis, sutaisius juos, vaikai baigė mokyklą su geriausiais mokslo pažymėjimais. Tad prižiurėkime ir sutaisykime savo vaikų kiaurus ir kreivus dantis, o jie užaugę už tą viską bus mums gausiai dėkingi.

ROMAS KEZYS

LIETUVIŲ SKAUTŲ VEIKLA

LIETUVIŲ SKAUTŲ LAIMĖJIMAI AMERIKIEČIŲ SKAUTŲ DŽIAMBORĖJE

Liepos 12-21 dienomis Valey Forge, Pa., įvyko didžiausias iki šiol buvęs skautijos istorijoje skautų suvažiavimas — JAV skautų džiamborė. Iš įvairių Amerikos vietovių suskrido virš 50,000 skautų. Kitos valstybės taip pat buvo atsiuntę mažas reprezentantų grupeles. Buvo atstovaujami ir lietuviai, kurių vienetas Vyriausiojo Skautininko pavedimu buvo sudarytas iš Worcesterio ir Bostono skautų. Vieneto vadovas — sktn. M. **Manomaitis**, skiltininkas — **R. Židžiunas**, paskiltininkas — **G. Čepas**, skautai — **K. Matonis, V. Gailiunas, A. Garsys, V. Gedmintas, B. Banaitis ir A. Sinkys.**

Šiam svarbiam uždaviniui— tinkamai atstovauti lietuvius tokiame milžiniškame sąskrydyje — musų skautai ruošėsi kelis mėnesius. Po keletą kartų per savaitę vykdavo sueigos, kur jie mokėsi įvairių praktiško skautavimo dalykų, tautinių šokių ir dainų, ruošėsi lietuviško meno parodėlei, mokėsi rikiuotės, gamino savo stovyklai įrangas, įvairius eksponatus ir pan. Dabar, kai ši džiamborė yra jau praeityje, galima tvirtinti, kad stovyklos rezultatai pilnai pateisina paaukotą laiką ir pastangas, ruošiantis šiai stovyklai.

Musų skautai dalyvavo stovykloje kaip viena Bostono amerikiečių skautų skiltis. Šią draugovę be lietuvių skilties dar sudarė 3 amerikiečių skautų skiltys. Draugovei vadovavo Mr. Henry, kurio įtakingumas ir simpatijos lietuviams buvo daugelio lietuvių laimėjimų priežastimi. Šalia aktyvaus skautavimo jis dar yra vieno YMCA skyriaus banko ir gimnazijos direktorius.

Vykstant į stovyklą musų skautams buvo leista dėvėti tik mažą trispalvę ant pilnos amerikiečių skautų uniformos. Gi po poros dienų stovyklavimo, kai musų skautai patraukė į save stovyklos vadovybės dėmesį, jiems buvo leista savo stovykloje iškelti didelę trispalvę ir dėvėti pilnas lietuviškas uniformas. Dar prieš stovyklą buvo pagaminti įvairūs stovyklos įrengimai, kurie savo originalumu ir puikiu darbu viršijo visų kitų stovyklų įrangas. Pažymėtinas iš beržo pagamintas lietuviškas kryžius, meniški stovyklos vartai ir lietuviško stiliaus tvorelė, kurią buvo aptvertas lietuvių rajonas.

Per visą stovyklavimo laiką buvo du masiniai laužai, kurių pasirodymai buvo iš anksto paruošti amerikiečių skautų vadovybės. Tad lietuviai ten pasirodyti negalėjo. Tačiau mažesnio masto laužuose lietuviai puikiai pasirodė.

Texas steito skautai pakvietė lietuvius pasirodyti jų rengtame tarptautiniame lauže, kurį stebėjo ir vienas Texaso senatorius. Lietuviai dalyvavo Montanos, Oregono ir Nebraskos indenų ruoštame lauže, kur indėnai žavėjosi lietuviškais tautiniais šokiais. Indėnai irgi savo šokius pašoko. Ypatingai musų skautams imponavo indėnų tautiniai rubai, kurių vieno kaina buvo iki 15,000 dol. Tuos rubus visą laiką saugojo policija. Su indėnais musų reprezentantai užmezgė labai šiltus ryšius.

Lietuviai ypatingai pasižymėjo gražia išvaizda ir puikia rikiuote. Kai jie, apsirengę tautiniais rubais, žygiuodavo per stovyklos rajoną, buriai skautukų juos sekdavo. Lietuvių skiltis buvo taip pat dėkingas objektas fotografams. Kartą reporteriai specialiai prašė juos pašokti Mikitą ir Oželį, kad butų galima ištisai nufilmuoti ir padaryti nuotraukų.

Labai skoningai buvo sutvarkyta lietuviško meno kurinių parodėlė. Ji turėjo didelį pasisekimą. Viso surinkta 20 lapų suaugusių svečių — lankytojų parašų. Parodėlėje visą laiką budėjo du musų skautai, kurie svečiams teikė informacijas apie Lietuvą.

Informacijai palengvinti šios stovyklos proga buvo išleistas anglų kalba specialus leidinys su nuotraukomis ir aprašymais apie Lietuvą ir lietuvius skautus. Jis buvo dalinamas suinteresuotiems svečiams.

Vieną dieną netoli lietuvių rajono kilo gaisras — užsidegė pora palapinių. Lietuviai pirmieji prisistatė į gaisro vietą, nupiaustė palapinių virves ir gaisrą likvidavo. Atvykę ugnegiasiai jau neturėjo ką veikti.

Dėl susižeidimų ir nelaimingų atsitikimų visai stovyklai buvo uždrausta nešioti finkas — peilius. Vienintelė išimtis buvo padaryta lietuvių skilčiai, kuriai finkos buvo pripažintos oficialia uniformos dalimi. Ši išimtis iš 50,000 skautų ypatingai pakels lietuvių prestižą ir į juos atkreipė stovyklautojų dėmesį.

Baigiantis stovyklai, vienetai buvo vertinami įvairiose srityse. Bostono 29-ji draugovė, kuriai priklauso lietuvių skiltis, paėmė pirmąją vietą stovyklavimo mene ir higienos srityje. Stovyklos vadovybė ir aplinkiniai skautų vienetai puikiai žinojo, kad šie laimėjimai buvo atsiekti vien lietuvių skautų dėka.

Iš lietuvių skautininkų džiamborė aplankė LSS Tarybos Pirmijos pirm. v. s. dr. V. Čepas, ps. A. Banionis iš Detroito, v. s. V. Kizlaitis iš Clevelando, Brolijos Užsienio skyriaus vedėjas ps. A. Banevičius iš Bostono ir kt. Ps. A. Banevičius buvo oficialiai pakviestas į 14-jį stovyklos skyrių, kurį sudarė 8,000 skautų. Šia proga jis lietuvių skautų vardu pasakė kalbą, kurios klausėsi 35,000 skautų.

Po stovyklos musų skautai autobusu nuvyko į Washingtoną. Čia neužilgo prisistatė du juodi cadillakai, kurie juos nuvežė į Baltuosius Rumus. Iš viso Bostono vien lietuvių skiltis turėjo garbę vizituoti Baltuosius Rumus. Musų skautus priėmė buvęs Massachusetts gubernatorius, dabartinis Under secretary of State Christian Herter ir kongresmanas Thomas Lane. Jie su lietuviais draugiškai pasikalbėjo ir nusifotografavo. Pažymėtina, kad lietuviai į Baltuosius Rumus buvo įleisti su finkomis. Rumų sargas painformavo, kad leidimas eiti su ginklu į Baltuosius Rumus duodamas labai retai, tik ypatingais atvejais. Šiuo metu buvo pagerbta lietuvių skautų uniforma ir parodytas pasitikėjimas lietuviais.

Po šio vizito musų skautai aplankė įdomesnes Washingtono vietoves, valgė puikiausiuose restoranuose ir už visa tai nieko nemokėjo. Visas jų išlaidas padengė Roger Smith viešbutis.

Po Washingtono musų reprezentantai vizitavo New Yorką, kur jų gerbusiu ir finansiniais reikalais rupinosi Hotel Statler.

Rekomentuojant Mr. Henry, visiems musų džiamboristams yra pažadėtos stipendijos į Amerikos universitetus. Dviem iš jų yra pasiulytos stipendijos į West Point karinę akademiją.

Šie musų skautų laimėjimai puikiai pailiustruoja, kaip aukštai galima iškelti lietuvių vardą ir kiek galima pasitarnauti Lietuvos propagandai, jei tokio masto stovykloms musų skautai galėtų tinkamai pasiruošti. Čia lietuvių visuomenės finansinė parama, kuri gali buti teikiama per Džiamborės Fondą, ir nuoširdus musų visuomenės pritarimas skautiškai veiklai yra butini. Garbė musų džiamboristams, jų vadovui sktn. M. Manomaičiui ir visiems skautijos darbuotojams, kurių dėka šis didelis darbas buvo atliktas Lietuvos labui.

Susipažinkime su Skautų Stovyklavimu

Lietuvių skautų tęstinumas perkeltas iš nepriklausomos Lietuvos tiek šiame, tiek kituose kraštuose randa gero pasisekimo. Tai patvirtina jau kelių metų praktiškas patyrimas, rodąs šios idėjos stiprėjimą ir skaičiumi daugėjimą. Iš to jau ir dabar galima daryti drąsesnė išvada, kad lietuvių išeivijos skautybė bujos ateityje ir išsilaikys ilgiems laikams. Tai be galo džiugus reiškinys.

Kaip žinome, skautija įkurta prieš 50 metų vyriausiai auklėti jaunimą dorovės ir atsakingumo principais, kad išauginus naudingą visuomenę. Gi mums išeivijoje mųs skautija ypatingai reikšminga dar ir tuo požiuriu, kad ji yra auklėjama tikrai lietuviškoje dvasioje. Tad iš šio jaunimo reikia ir galima tikėtis susilaukti gausios lietuviškos visuomenės, kuri taip reikalinga ir butina kovai už Lietuvos išlaisvinimą. Jei musų jaunimui leisime nutautėti, tai kas tuos svarbiuosius lietuviškus darbus bedirbs? Musų jaunimas yra vienintelė pagrindinė sąlyga ir viltis išlaikyti lietuvybę išeivijoje. Tad pareina gyvas reikalas musų jaunimui padėti ir su juo visakeriopai bendradarbiauti.

Skautų programoje didelę ir galima pasakyti, vyraujančią vietą užima stovyklavimas atviroje gamtoje vasaros metu. Su džiaugsmu reikia konstatuoti faktas, kad lietuvių skautija šiame krašte jau žymiai apsirupino stovyklavietėmis, kuriose jie kas vasarą praleidžia po kelias savaites laiko, pasinaudodami visokiomis gėrybėmis ir praktiškais pamokinimais bei patyrimais. Vienas iš tų svarbiųjų yra įkvėpimas lietuviškos dvasios, atseit, patyrimas ir pamilėjimas kas yra gražu, malonu ir didinga lietuvio širdžiai. Tai praktiškas ir tikslus ruošimas buti lietuviu.

Padovanotoje aptiekoriaus Pranp Rako gražioje 80 akrų didingais ąžuolais apaugusioje stovyklavietėje šį mėnesį Baltijos Jurų skautai iškilmingai minės savo 35 metų gyvavimo sukaktį. Šio rugpiučio 17 ir 18 dienomis bus iškilmingai minima ši reikšminga sukaktis, į kurią suvažiuos daugybė skautų ir jų vadovų net iš tolimų miestų. Bus kas įdomaus ir neužmirštino pamatyti ir patirti.

Šia reta ir nepaprasta proga pasinaudojant Chicagos Skautams Remti Draugija ruošia išvyką, į kurią maloniai kviečia visus besidominčius skautų veikla lietuvius vykti. Čia rasite galimybių dieną, kitą pagyventi skautišku gyvenimu, paragauti jų stovyklaujančio maisto, kuris, užtikrinu, yra skanus, maistingas ir balansuotas, patirti vietoje skautų veiklą, išklausyti įdomios programos ir pasigerėti didingu aktualiu laužu bei atitinkamas ceremonijas. Nemačiusiems skautų stovyklaujančio gyvenimo bus tikra įdomybė, kurios nedera praleisti. Tai visa įvyks rugpiučio 17 ir 18 dienomis.

Svečiams bus parupinta nakvynė moteliuose ir aprėžtas skaičius pačioje stovykloje bendroje palapinėje kaip patys skautai nakvoja ir tai nemokamai. Vykstantieji patys pasirupina sava transportacija. Automobiliu ima apie penkias valandas nuvykti. Galima rugpiučio 17 dieną iš ryto išvykti, o kitą vakarą grįžti. Dėl platesnių informacijų kreiptis į Skautams Remti Draugijos sekretorių Aleksandrą Siliuną, 6839 S. Rackwell St., tel. PRospect 8,0149 vakarais nuo šeštos valandos. Prašome rezervacijas iš anksto užsakyti, kad visus reikiamai aprupinti ir aptarnauti. Iki malonaus pasimatymo rugpiučio 17 ir 18 dienomis skautų stovykloje iškilmingai minėti Baltijos Jurų skautų 35 metų gyvavimo sukaktį.

Dr. S. Biežis,
Pirm. Chicagos Skautams Remti Draugijos.

SKAUTIJOS PENKDEŠIMTMETIS

PS. **A. BANIONIS**, BUS

(Tęsinys)

Iš savo pergyvenimų Rodezijoje (kuri vadinama dar Matabela vardu) B-P. parašė knygą "Matabalos žygis", kuri iš jo raštų yra mėgiamiausiai skaitoma. Po šio žygio jis buvo paskirtas 5-to dragunų pulko vadu vėl Indijon. Naujame pulke svarbiausias jo darbas buvo mokymas naujos karo technikos ir pratybų. Šiame darbe B-P. pasirodė kaip geras ir prityręs instruktorius. 1899 metais baigęs instruktavimo darbą parvyko Anglijon parsiveždamas savo skaitytų paskaitų rankraščius "Aids to Scouting". Dar nesuspėjus jų išspausdinti vėl gavo naują paskyrimą į Afriką. Sukilę burai grąsė atkirsti svarbiausią susisiekimo mazgą ir Pietų Afrikos raktinį miestą Mefekingą. Baden Powell'is išsiskubėjo į Mefekingą.

Sukilę burai apgulė miestą su devynių tukstančių kariuomene, kuriame įsitvirtino du tukstančiai anglų vadovaujant pulkininkui Robertui Baden-Powell'ui. Nuo Mefekingo išsilaikymo priklausė anglų prestyžas P. Afrikoje. Įvykis apie apsupimą sensacinga žinia perbėgo per pasaulį. Gynėjų jėgos ir apsiginklavimas lyginant su burais buvo menkas. Tik dėka nepaprasto Baden-Powell'io sugebėjimo ir patyrimo karo žygiuose pavyko miestą apginti. Laike didvyriško gynimosi 217 dienų trukusiame apsupime Baden-Powell'is prigalvojo įvairiausių pokštų burams gązdinti. Aplink miestą buvo išdėstyta "minos", apstatyta judančiais prožektoriais ir imitacinėmis vielų užtvaromis. Lordas Edward Cecil, kuris tada buvo vyriausias štabo karininkas PIRMĄ KARTĄ ISTORIJOJE čia panaudojo berniukus svarbiems uždaviniams. "Boy on a bicycle" — paštininkai, ryšininkai ir žvalgai. Berniukai buvo nejaunesni kaip 9 metų amžiaus. Didžiausia jų pasižymėjimo diena buvo ta, kai jis per vieną pavojingą burų puolimą kartu su kariais dalyvavo kautynėse. Po 217 sunkių gynimosi kovų atvykus pagelbinėms anglų jėgoms miestas tapo išvaduotas.

(Bus daugiau)

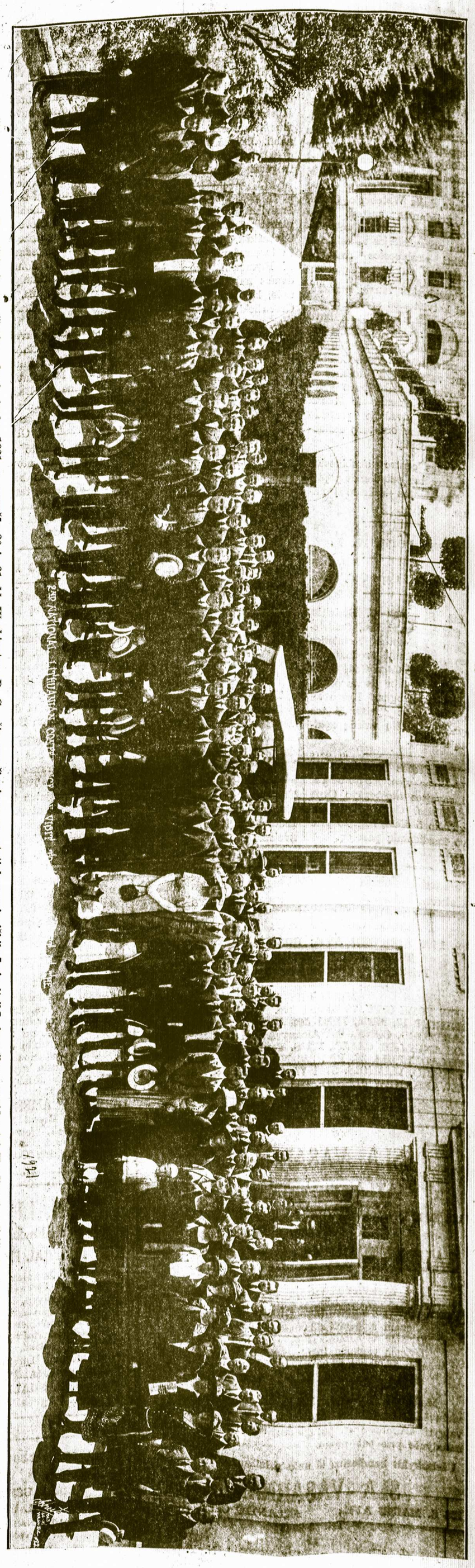

Čia matome Amerikos lietuvių suvažiavimą, kuris įvyko 1921 m. gegužės 30 ir 31 dd. Washington, D. C. Šis suvažiavimas su atatinkamomis iškilmėmis įteikė Amerikos prezidentui Hardingui peticiją, kurią buvo pasirašęs milijonas Amerikos piliečių, prašančių pripažinti Lietuvos nepriklausomybę de jure. Šio suvažiavimo išrinkta komisija tarėsi su prezidentu Hardingu Lietuvos nepriklausomybės pripažinimo reikalu ir gavo užtikrinimą, kad neužilgo Lietuva bus pripažinta de jure, kas vėliau ir buvo padaryta. Atvaizdas imtas prie prezidento Baltojo namo rumų, Washingtone.

Amerikos Lietuvių Veikla

SLA Prezidentas Lankėsi Centre

Pirmadienį, rugpiučio 5 dieną redakcijoje ir centre lankėsi musų organizacijos prezidentas Povilas P. Dargis. Jis rugpiučio 4 dieną dalyvavo ir kalbėjo Susivienijimo ketvirtosios apskrities gegužinėje, kuri įvyko Belleview Grove Parke, šalia Wateburio, Conn., tai grįždamas sustojo New Yorke pasikalbėti su sekretorium organizacijos reikalais ir atlikti skubiuosius reikalus, susijusius su jo pareigomis.

Prezidentas mums pranešė, kad ketvirtosios apskrities gegužinė visais atžvilgiais buvo sekminga: vieta gegužinei parinkta labai graži, žmonių buvo privažiavę iš visos Connecticut valstijos ir tolimesnių vietovių, nuotaika buvo gera, dalyviai linksmai ir tikrai broliškoje dvasioje praleido laiką tyrame ore tarp žaliuojančių medžių.

Atlikęs centre skubiuosius reikalus, tos pat dienos popietį Prezidentas išskrido į namus.

New York, N. Y.

Linkėjimai iš Cape Cod, Mass.

Inž. Steponas C. Budvitis, iš Cambridge, Mass., Susivienijimo Apšvietos Komisijos narys, prisiuntė redaktoriui linkėjimus iš Cape Cod, Chatham, Mass., kur jis su šeima leidžia atostogas. Kartu su linkėjimais jis prisiuntė tos apylinkės gražių vaizdų spalvotą albumą.

Anicetas Simutis,

Lietuvos vice konsulas, dvi savaites atostogavo Cape Cod, Mass. Gerai pasilsėjęs, rugpiučio 5 dieną sugrįžo prie savo kasdieninių pareigų.

Kazys A. Bukaveckas,

Susivienijimo ir visuomenės nenuilstantis veikėjas iš Cliffside, N. J., nuvykęs į Kauai salą, Hawaii pas savo seną draugą A. Jenkinsą praleisti atostogas, prisiuntė linkėjimus visam SLA centro personalui. Jis rašo, kad ten labai gera vieta atostogas praleisti ir gerai pasilsėti.

Andrius Dėdinas,

Susivienijimo 297 kuopos ilgametis finansų sekretorius iš Greenfield, Mass., vasaros metu tarnaudamas White Cliffs of Plymouth, Mass., prisiųsdamas nuoširdžius linkėjimus, rašo, kad greitu laiku grįž į Greenfield, Mass. ir vietoje tvarkys kuopos reikalus.

Antanas Yuga,

bostonietis, atostogų proga lankėsi Pennsylvania valstijoje ir grįždamas atgal į Bostoną rugpiučio 1 dieną lankėsi savo organizacijos SLA centre. Su svečiu plačiai pasikalbėta apie dabartinio gyvenimo eigą Bostone ir kitais klausimais.

Gražioj SLA Pastogėj

Grįžęs iš Atlantic City SLA poilsio namo, Toronto veikėjas p. A. Paulauskas rašo dr. M. J. Vinikui:

"Mums paliko labai gerą įspudį gražioji SLA pastogė. Mano komplimentas! Taip puikiai įrengto namo ir tokios patogios vasarvietės dar nebuvau užtikęs. Puiku!"

Tikrai, kas atsilankė į SLA poilsio namą, tas daugiau jo nepamirš. Tik viena bėda, kad sezono laiku SLA namas visada perpildytas.

Praeitą savaitę, kaip laikini svečiai buvo apsilankę: Ponia Tubelienė su dukrele, Rastenis su ponia ir dr. A. Gerutis, Lietuvos atstovybės patarėjas Šveicarijoje, kuris pasakė sveikinimo kalbą SLA nariams ir kurią SLA sekretorius dr. M. J. Vinikas įrekordavo. Taip pat įrekordavo p-lės Babarskaitės dainas, kuri su motina buvo atvykusi iš Washington, D. C. į SLA namą poilsiui.

Praeitą savaitę, kaip nuolatiniai vasarotojai buvo šie svečiai: SLA vice prezidentas J. Maceina su šeima, dr. Pautienius su žmona, suneliu ir dukrele iš Clevelando, Čarnutės iš Binghamton, Valatkai iš Paterson, Sakalai ir sunus, Navikaitė ir Jonušaitė iš Clevelando, Pitkunigiai iš Elizabeth, Žibai, inž. Mockus, Čerienė-Mulks, Gruzdžiai ir inž. Dilis.

Sekančią savaitę vasaros šie svečiai: SLA prezidentas P. Dargis su žmona, iždo globėja E. Mikužiutė, visa Gegužių šeima, dr. Balsaitė, Vaišvilai, Amber su draugais, Tamulaitis, Leonas, dr. V. Kanauka, Braukliai, Gruzdžiai.

Kaip Atlanto okeanas, ant kurio kranto stovi SLA namas, nuolatos banguoja, taip ir SLA name, tarp poilsio dalyvių, liejasi naujos džiaugsmo bangos dėl SLA veiklos ir stiprybės.

Chicago Illinois

Dienraštis Naujienos Rengia Rudeninį Pikniką

Kaip kiekvienais praeitais keliais metais, taip ir šiemet vietinis dienraštis Naujienos rengia rudeninį pikniką-gegužinę, kuri įvyks šį sekmadienį, rugpiučio 11 dieną, visiems gerai žinomam Bučo darže.

Be skanių užkandžių ir įvairių gėrimų, bus įvairi ir turininga programa dalyvių patenkinimui. Todėl rengėjai kviečia vietinius ir apylinkėse gyvenančius atvykti į pikniką, sutikti savo senus draugus ir linksmai, broliškoj nuotaikoj praleisti laiką. Į šio dienraščio piknikus visuomet suvažiuoja daug svečių iš tolimesnių vietovių, tai gera proga su jais susipažinti ir kartu linksmai laiką praleisti.

SLA Narys.

South Boston, Mass.

Legijonieriai Neatsilieka Nuo Kitų Draugijų

Vietinės draugijos viena po kitos ruošia piknikus, kurie daugiausia įvyksta Romuvos Parke Brocktone. Nuo kitų draugijų neatsilieka ir vietinis Legijonierių 317 Dariaus postas, jis suruošė gegužinę liepos 21 dieną irgi Romuvos parke. Kadangi ta vieta visiems žinoma, tai į legijonierių gegužinę publikos prisirinko tiek daug, kad nė patys gegužinės ruošėjai nesitikėjo tokio gausaus burio dalyvių.

Posto komandieriui Serapinui vadovaujant, buvo pravestos atitinkamos ceremonijos Atlantą perskridusiems ir žuvusiems laukunams Dariui ir Girėnui pagerbti.

Prie įžangos bilietų buvo duodamos dovanos, kurių pirmoji buvo $50.00, bet man neteko sužinoti kas ją laimėjo.

Pikniką reikia skaityti pilnai pavykusiu, nes dalyviai, kiek man teko pastebėti, buvo patenkinti. Dar labiau patenkinti gegužinės ruošėjai legijonieriai, kurie susilaukė tokio gausaus burio dalyvių ir taip gražiai praėjusio pikniko.

Dalyvis.

West Pittston, Pa.

Mirė Stasys P. Šakočius

Liepos 7 dieną, Veteranų ligoninėje, Wilkes Barre, Pa., mirė įžymus Pittstono lietuvių veikėjas, buvęs "dzimdzininkas", fotografistas, Stasys P. Šakočius.

Velionis į šią šalį atvyko 1911 metais. Fotografo amate Pittstone vertėsi apie 40 metų; sveikatai pašlijus prieš du metus, tą amatą apleido. Veteranų ligoninėje išbuvo apie 5 mėnesius, tačiau sunkios ligos apimtas, nepasveiko.

Velionis buvo didelis meno mėgėjas. Kitados priklausė prie Wyoming Klonio dzimdzininkų grupės, kuri linksmindavo publiką įvairiuose parengimuose ir vėlesniuoju laiku daug prisidėdavo prie programos dainuoti įvairiuose parengimuose.

Buvo pirmojo karo veteranas ir priklausė prie daugelio įvairių draugijų. Buvo vedęs Josefiną Mikolaitytę, su kuria išaugino dukrą Florence Mrs. Frank Sorosky. Žmona mirė 1949 metais, vėliau vedė Mrs. Hazel Bogartž kurią paliko dideliame nuliudime.

Velionis buvo pašarvotas C. A. Kižio laidojimo įstaigoje, iš kur liepos 10 dieną, po iškilmingų pamaldų šv. Kazimiero bažnyčioje, palaidotas parapijos kapinėse.

Dideliame nuliudime paliko žmoną, du anukus, brolius Martyną ir Joną West Pittstone ir Juozą Detroit, Mich., ir seserį Jievą Stanevičienę Elizabeth, N. J.

Linkime jo sielai ramaus poilsio, o nuliudime likusiems reiškiu gilią užuojautą. **A. G.**

Paieškojimai

Lietuvos Generalinės Konsulato New Yorke paieškoti asmenys:

Miliauskienė-Žydelytė Marijona, vyras Miliauskas Petras, iš Damanonių kaimo, Valkininkų vals., Trakų apskr.

Plentauskas Antanas.

Plentauskas Jurgis.

Pranaitienė-Mikalauskaitė Fruzina, d. Kazio, vyras Pranaitis Mykolas, duktė Elena.

Račkauskas Jurgis, gyvenęs Kanadoje, Vancouver, B. C.

Rudelevičius Aleksandras ir Petras.

Šabliauskaitė-Mikaliunienė Ona, iš Pašilės, Ukmergės apskr.

Sausanavičiutė Katrė, iš Apsuonos k., Kruonio vals.

Sipavičius Kęstutis, sunus Bronislovo ir Eugenijos.

Tamkus Juozapas, sun. Martyno, nuo Žiežmarių.

Usas Adomas, iš Griškabudžio.

Verikaitis Vaclovas, dirbęs Valora Fort William, Ontario, Kanadoje.

Vilkišienė-Židelytė Elzbieta, vyras Vilkišius Jonas, duktė Marijona, iš Damanonių k., Valkininkų v., Trakų apskr.

Žydelis Pranas, sun. Motiejaus, iš Damanonių k., Valkininkų vals., Trakų apskr.

Alekna, iš Žaltiškio dv., Skiemonių vals.

Ancikas Antanas.

Giminės ar žinantieji apie tuos asmenis prašomi kreiptis į:

CONSULATE GENERAL OF LITHUANIA, 41 WEST 82-nd STREET, NEW YORK 24, N. Y.

SLA Pagalbos Ranka

Savaitinė atskaita išmokėtų pomirtinių ir ligoje pašalpų

Čekiai Išrašyti ir Pasiųsti Susivienijimo Lietuvių Amerikoje Prezidentui ir Iždininkui Pasirašymui Rugpiučio 3 Dieną, 1957 Metų

Išmokėtos pomirtinės

VINCAS PASTARNOKAS, 14 kp., Cleveland, Ohio, gimęs balandžio 10, 1885 m, Suvalkų valsč., Vilkaviškio apskr., Lietuvoje. Prie SLA prisirašė gruodžio 31, 1936 m., mirė liepos 1, 1957 m. Velionio sunui, Albinui Pastarnokui, pomirtinės išmokėta -- $300.00

PETRAS PIVORUNAS, 86 kp., Pittsburgh, Pa., gimęs gegužės 19, 1882 m., Lietuvoje. Prie SLA prisirašė gruodžio 31, 1933 m., mirė gegužės 16, 1957 m. Velionio žmonai, Bronei Pivorunas, pomirtinės išmokėta ---------- $1,000.00

STELLA MILLER, 134 kp., Chicago, Ill., gimus gegužės 8, 1901 m., Cicero, Ill. Prie SLA prisirašė gruodžio 1, 1955 m., mirė birželio 3, 1957 m. Velionės vyrui, Tamas Miller, pomirtinės išmokėta ---------- $500.00

EMIL SCHNEIDER, 320 kp., London, Canada, gimęs rugsėjo 9, 1904 m., Striupų kaime, Šakių apskr., Lietuvoje. Prie SLA prisirašė rugpiučio 8, 1948 m., pridėtiną apdraudą paėmė vasario 1, 1956 m., mirė birželio 19, 1957 m. Velionio žmonai, Ernai Schneider, pomirtinės išmokėta ---------- $5,500.00

Viso ---------- $7,300.00

Nuo pradžios šių metų bendrai viso ---- $91,176.70

Išmokėtos ligoje pašalpos

M. PUTEIKIENĖ, 10 kp., Philadelphia, Pa. Sirgo 7 sav. ir 3 d. -- $22.50

K. PUPALAIKIS, 43 kp., So. Boston, Mass. Sirgo 8 s. ---------- 36.00

T. ČEPLINSKIENĖ, 66 kp., Ansonia, Conn. Sirgo 4 s. ir 5 d. ---- 26.50

P. DEGUTIS, 126 kp., New York, N. Y. Sirgo 4 s. ---------- 18.00

B. MATAITIS, 134 kp., Chicago, Ill. Sirgo 6 s. ir 2 d. ---------- 56.62

J. KAZLAUSKAS, 238 kp., Chicago, Ill. Sirgo 2 s. ir 4 d. -------- 16.00

Viso ---------- $175.62

Nuo pradžios šių metų bendrai viso -------- $15,333.06

M. J. VINIKAS,
SLA Sekretorius

Naujiena!!!

Pinigai persiunčiami į Sov. Sąjungą, Lietuvą, Latviją, Estiją. Pilnai garantuojame ir oficialiai pristatome per 2 savaites — 100 rublių — $10. Persiuntimas atseina $5. Perlaidos didžiausia suma 50 dol., bet galima užsakyti perlaidų kiek norima.

GRAMERCY
744 Broad Street
Newark, New Jersey
Licensed and Bonded by N. J. State Banking Com.

Pati patikimiausia firma siuntiniams persiųsti į SSSR, Lietuvą, Latviją, Estiją, Ukrainą ir kitus kraštus yra

PARCELS TO RUSSIA, INC.

1530 BEDFORD AVE., BROOKLYN 16, N. Y.
Tel. INgersol 7-7272, INgersol 7-6465

Pristatymas garantuojamas gavėjo parašu.
Siuntiniai išsiunčiami skubiai.

MUSŲ SKYRIAI:

NEW YORK CITY, 78 Second Ave. Tel. ORchard 4-1540
DETROIT 12, Mich., 11601 Jos. Campau Ave. TO. 8-0298
HARTFORD, CONN., 651 Albany Ave. Tel. CHapel 7-5164
LOS ANGELES, CALIF., 121 S. Vermont Ave. DU. 5-6550
PHILADELPHIA 23, PA., 832 North 7th St. WA. 3-1747
CHICAGO, ILLINOIS, 3741 W. 26th St.. Tel. CR. 7-2126
NEWARK, NEW JERSEY, 263 Market St. MA. 2-6937

SLA VASARNAMIS

ATLANTIC CITY, N. J.

128 S. MAINE AVE., (Boardwalk at Oriental Ave.)
Tel. 5-9963

SAULĖ, JURA IR TYRAS ORAS

Kiekvieną Vilioja į Atlantic City!

Vasaros sezono kainos (nuo Birželio 15 d.):
Vienam asmeniui $3.00 ar $4.00 parai.
Dviems viename kambaryje $5.00 parai.
Dviems viename kambaryje su dviem lovom nuo $6.00 iki $7.00 parai.
Už pridedamą lovą kambaryje $2.00 parai.

Moderniškai įrengti kambariai, dvi moderninės virtuvės, kuriomis gali naudotis svečiai, jei nenori valgyti arčimuose ir patogiuose restoranuose. Jurų maudynės prie pat namo.

Užsisakykit kambarius iš anksto laišku ar telefonu.

SLA VASARNAMIS

128 S. MAINE AVE., ATLANTIC CITY, N. J.
Tel. 5-9963
ar
307 W. 30th ST., NEW YORK 1, N. Y.
Tel. LAckawanna 4-5529

SHALINS
(Shalinskas)
FUNERAL HOME

84-02 Jamaica Ave.
(at Forest Parkway Station)
Woodhaven, N. Y.

Suteikiam garbingas laidotuves. Koplyčias suteikiam nemokamai visose dalyse miesto.

Laidotuvių Direktoriai:
F. W. SHALINS IR
J. B. SHALINS
Tel. VIrginia 7-4499

Tel. STagg 2-5043

Matthew P. Ballas
BIELIAUSKAS
FUNERAL HOME

AL. BALTRUNAS-BALTON
Reikalų vedėjas

660 Grand Street
Brooklyn, N. Y.
NOTARY PUBLIC

VADOVAS Į SVEIKATĄ

Geriausiam sveikatos išlaikymui nauja knyga

BUKITE SVEIKI

kurią parašė ir išleido Dr. Steponas Biežis, SLA Daktaras Kvotėjas. Šioje knygoje aprašoma suprantama lietuvių kalba svarbieji sveikatos išlaikymo dėsniai: kaip buti sveiku ir ilgai gyventi.

Ši svarbi knyga privalo rastis kiekvienoje lietuvių šeimoje. Kaina tik 2 doleriai su prisiuntimu. Tuojaus užsisakykite. Antra laida, iliustruota daugeliu atvaizdų.

Užsakymus siųskite knygos autoriui:

DR. S. BIEŽIS,
3148 W. 63rd St., Chicago 29, Ill.
Telefonas Republic 7-7868

JOHN NAGHTEN & CO.
ESTABLISHED 1863 INSURANCE
1903 Insurance Exchange, Chicago, Illinois.

DOVANŲ SIUNTINIAI

Į LIETUVĄ, LATVIJĄ, ESTIJĄ, UKRAINĄ IR KITAS SOVIETŲ RUSIJOS DALIS

APMOKANT MUITĄ ČIA

Veikia INTURIST, Maskvoje, Leidimu.

AR JUS IEŠKOTE?

- Patikimos Bendrovės
- Skubaus ir veiklaus patarnavimo
- Bendrovės su daugiau kaip 25 metų patyrimo
- Tinkamo atlyginimo pagal nuostatą
- Mandagaus kiekvienam paskirai rodomo dėmesio ir patyrusio individualaus pakavimo
- Pristatymo įrodymo — jusų siuntinio gavėjo parašo
- Bendrovės, kur kyšius priimti yra uždrausta.

MĖGINKITE:

PARCEL DEPARTMENT

GLOBE TRAVEL SERVICE

PHILADELPHIA 6, PA.
716 Walnut St., tel. Lombard 3-8455. Kasdien 9-5, trečiad. 9-8.

CHICAGO 32, ILLINOIS
4102 Archer Ave., tel. FR. 6-6399. Kasdien 9-7, šeštadieniais 9-5val.

DETROIT 10, MICHIGAN
6446 Michigan Ave., tel. TAshmore 5-7560. Pirm., antr., treč., ketvirt. 9-6, penkt. ir šešt. 9-9 v.

NEW YORK 23, N. Y.
1991 Broadway, tel. LYceum 5-0900. Kasdien ir šeštad. 9-5 val. (sekmadieniais uždaryta).

CLEVELAND, OHIO
1165 East 71st St., tel. UTah 1-0307. Kasdien 10-7, šeštad. 10-5.

SO. BOSTON, MASS.
Room 10, Ellis Bildg., 409 East Broadway, tel. ANdrew 8-8764. Kasdien 9-5; šeštadieniais 8-2; ketvirtadieniais 9-7.

Atsiųsdami siuntinius mums paštų taip pat susilauksite tokio pat skubaus ir tinkamo patarnavimo. Sąskaita jums išsiunčiama tą pačią dieną, kada gaunamas jusų siuntinys. Informacijos ir katalogai bus jums siunčiami paprašius.

Kas nori skaityti su jokia partija nesurištą laikraštį ir išgirsti objektyvų lietuvišką žodį visais svarbiais klausimais, tas skaito 8-10 puslapių savaitraštį

NEPRIKLAUSOMĄ LIETUVĄ

"NEPRIKLAUSOMA LIETUVA" turi daug rimtų bendradarbių visuose kontinentuose ir duoda daug žinių iš lietuviškosios bendruomenės ir visos žmonijos gyvenimo sričių.

PRENUMERATA: metams visur 6 dol., visose Amerikose—5.50, Kanadoje — 5 doleriai. Už laikraštį galima mokėti dalimis—pusmečiais, ketvirtimis ir nuo to kaina nekinta.

NAUJAI ATVYKĘ "NEPRIKLAUSOMĄ LIETUVĄ" gauna bargan ligi jie gauna darbą ir užsidirba.

ADRESAS: **"NEPRIKLAUSOMA LIETUVA", 7722 George St., Ville Lasalle, Montreal, P. Q, Canada.**

LENGVAS BUDAS IŠMOKT ANGLIŠKAI

Naujas, pagerintas anglų kalbos vadovėlis, su trumpa gramatika, visokių daiktų, užsiėmimų, gyvulių, paukščių, žuvų, vabzdžių ir gėlių pavadinimais. Be to, čia telpa visokie praktiški pasikalbėjimai ieškant darbo, važiuojant geležinkeliu, prie darbo, arba nuėjus pas siuvėją, pas kurpių, pas daktarą, lošiant kortomis, nuėjus krautuvėn ir tt.

Parodyta kaip kiekvienas žodis rašomas lietuviškai ir angliškai, ir kaip jis anglų tariamas. Yra lengvų pasiskaitymų ir viskas paaiškinta lietuviškai.

Kaina 75 Centai. Užsisakant adresuoti:

KELEIVIS
636 Broadway, So. Boston 27, Mass.

NAUJIENOS

Pirmas ir geriausias lietuvių dienraštis Amerikoj

NAUJIENOS turi savo korespondentus kiekvienoje didesnėje Amerikos lietuvių kolonijoje ir įvairiose Europos bei Pietų Amerikos valstybėse.

NAUJIENOS spausdina vėliausias, tiksliausias ir įdomiausias žinias iš lietuvių ir kitų tautų gyvenimo.

NAUJIENOS spausdina svarbiausius lietuvių gyvenimo reikalus liečiančius straipsnius ir "Kritikos bei polemikos" skyriuje leidžia visiems pareikšti savo nuomonę.

NAUJIENŲ prenumerata yra tokia: JAV ir Kanadoje —$9.00 metams, $5.00 — pusei metų. Kitose valstybėse — $11.00 metams, $5.50 — pusei metų. Chicagoje — $10.00 metams, $5.50 — pusei metų.

NAUJIENAS gausite, jei pasiųsite čekį arba Money Orderį tokiu adresu:

NAUJIENOS
1739 South Halsted Street, Chicago 8, Illinois