Tėvynė

SUSIVIENIJIMO LIETUVIŲ AMERIKOJE ORGANAS

No. 38 — Acceptance for Mailing at Special Rate of Postage provided for in Section 1108, Act of October 3, 1917, Authorized June 27, 1918 — New York 1, N. Y., Rugsėjo-September 20, 1957 — Entered as Second Class Matter November 28, 1910, at the Post Office at New York, N. Y., under the Act of March 3, 1879 — Vol. XLVIII

Jungtinės Tautos Smerkia Sovietų Rusiją Dėl Vengrijos Užpuolimo

Vengrija ir šiandien terorizuojama nesulaukia savo likimo palengvinimo. – Jungtines Tautas kritikuoja jų kurėjas. – Little Rocks riaušės daro pasaulyje nepageidaujamą įspudį. – Kodėl nusiginklavimą reikia paskubinti

Pirmasis pasaulinis karas sukrėtė žmonių sąžinę. Atrodė neleistina ir nedovanotina dvidešimtame amžiuje, kuris taip didžiuojas visokeriopa pažanga, tarp atskirų valstybių ir tautų nesutarimus spręsti tik karo pagalba. O dabartiniame kare jau visuotinai kenčia visi žmonės. Reikėjo gelbėtis nuo tos baisios nelaimės — karo. Ir buvo įkurta Tautų Sąjunga, tuo gražiu tikslu, kad visi konfliktai butų taikiu budu išspręsti. Bet labai greitai buvo įsitikinta, jog Tautų Sąjunga nepajėgi didesnius ir painesnius klausimus spręsti, ypatingai jeigu budavo įpainiota kuri nors stipresnė valstybė. Mes lietuviai nevaisingai rupindamies Vilniaus byloje, po gen. Želigovskio smurto, rasti teisybę, geriau negu kas kitas įsitikinom anos vyriausios tarptautinės organizacijos nepajėgumu. Tautų Sąjunga pagaliau visai buvo užmiršta, kai sudundėjo antrojo pasaulinio karo patrankos.

W. Churchillis apie Jungtines Tautas

Atlanto charta žadėjo po antrojo pasaulinio karo tvirtą taiką. Praeities pamokyti politikos vadovai sukurė Jungtines Tautas, kurios butinai turėjo buti tobulesnės už pirmtakunę Tautų Sąjungą. Bet štai nedaug metų praėjo ir Jungtinių Tautų vienas tėvų garsusis W. Chrurchillis jau griežtai kritikuoja dabartinę Jungtinių Tautų veiklą. Jis tvirtina:

— Jungtinių Tautų vaizdas prieštarauja šios organizacijos kurėjų troškimams. Tuo tarpu, kai JT atsakomybė padidėjo, dėl vis sunkėjančių nesutarimų tarp didžiųjų valstybių, tarptautinė organizacija smarkiai išsiplėtė. JT tautose dalyvauja nepakankamai pajėgios ir neautoritetingos valstybės. Jų balsai turi vienodą svorį, kaip ir tų didžiųjų valstybių, kurios pakelia visą atsakomybę ir turi stiprias demokratines bei valstybines tradicijas.

Jungtinių Tautų generalinis sekretorius Hammarskjeld pirma pasitaikiusia proga pasistengė Churchillio priekaištus atremti ir apginti mažesnes valstybes, nurodydamas, kad JT praktikoje dar nepastebėta tokių netikslių sprendimų, kurie butų padaryti mažesniųjų valstybių įtakoje.

Esmėje JT veiklos kritika tur but teisinga. Tik priežasčių jieškoma greičiausia ne visai tinkama kryptimi. Tarp kitko, argi nekaltas nuolaidumas galingiems totalistiniams kraštams, kurį pastebime ir pačių didžiųjų valstybių tarpe. Nors ir toks raudonosios Kinijos pavyzdys, kai matome, jog ji mėgina didžiasias valstybes vedžioti už nosies, o tuo tarpu sulaukia sau palankių nuolaidų, ar neparodo, kad ir didžiosios valstybės Jungtinėse Tautose neprisideda prie nešališko ir teisingo reikalų sprendimo.

Tad ko gali tikėti vengrų tauta ir visos kitos pavergtos tautos iš JT šiandieną? Jau pasmerktas sovietų kruvinas vengrų tautos malšinimas. Dabartinėje Vengrijos klausimui spręsti JT sesijoje, kai tyrinėjamas paskirtos komisijos raportas apie Vengrijos laisvės kovų raudonosios armijos pagalba sugniuždinimą, JAV atstovo H. Cabot Lodge, o lygiai Anglijos, Australijos ir kit. atstovų pasisakymai prieš sovietų agresiją yra griežti. Bet visų kalbų rezultatas galės buti vienas — daugiau ar mažiau griežta rezoliucija. Bet jokių konkrečių žygių užkirsti kelią ateityje panašiems žvėriškiems tautų naikinimo aktams nenumatoma.

Taip pat ir kiti svarbesnieji politiniai klausimai šiuo metu sprendžiami šalia JT organizacijos, panaudojant slaptą diplomatiją.

Vengrijos klausimo JT sprendimo išvakarėse visos rytų Europos pavergtos tautos, tame tarpe ir lietuviai, padarė įspudingą demonstraciją prieš sovietų agresyvius veiksmus. Šių tautų gedulo kaspinu perrištos vėliavos plevėsavo demonstracijos vietoje ir visiems priminė, jog ne bus tikros taikos ir ramaus gyvenimo, kol nebus atitaisyta pavergtoms tautoms paradytoji skriauda ir kol joms ne bus sugrąžinta laisvė ir nepriklausomybė.

Little Rock riaušių žala

Spalvuotų žmonių diskriminacija šioje šalyje dabartiniu metu sulaukė naujų pasireiškimų. JAV Vyriausiojo Teismo nutarimu diskriminacija pasmerkta. Tarp kitko mokyklose šiais metais turėjo buti įvestas bendras mokymas kartu baltosios rasės vaikų ir juodukų. Šis reikalas ypatingai buvo aštrus pietuose. Miestas Little Rock, Ark. paskutiniu metu išgarsėjo kaip riaušių ir pasipriešinimo federalinės valdžios nusistatymui centras. Gubernatorius Faubus panaudojo visas priemones, kad tik nebutų įsileisti į vietinę mokyklą juodukai. Visas reikalas tikrumoje neatrodo tragiškai. Praeis kiek laiko ir neabejotinai bus nugalėta įsikarščiavimo metu atsiradus netvarka. Tik labai gaila, kad šiuo metu plinta iš vietinių riaušių paveikslai ir žinios, kurios toliau esantiems daug "baisesnės" atrodo, negu tikrumoje yra. Kokio nors nesubrendusio vaikino riaušių metu prieš juodukus pikčiau perkreiptas veidas nufotografuotas ir patekęs į pasaulinę spaudą sudaro melagingą įspudį, jog ši viduinė netvarka yra didelė ir nesuvaldoma. Senos laisvės ir demokratijos tradicijos reikalauja ne tik daug kantrybės, bet ir sugebėjimo neskausmingai pašalinti panašius, kaip čia minimi, nesusipratimus. O tuo tarpu... tuo tarpu komunistiniai agitatoriai iš džiaugsmo rankas trina...

Nusiginklavimas neatidėliotinas

Nusiginklavimo derybos turės buti toliau vykdomos jau New Yorke. Iki šio laiko didelės pastangos nedavė jokių rezultatų. Tuo tarpu kai demokratinės valstybės darė įvairias nuolaidas ir stengėsi pasiekti kokio nors sprendimo, kuris įgalintų ginklavimosi naštos spaudžiamas valstybes laisviau atsikvėpti, Maskva vertėsi propaganda, statė neįvykdomus reikalavimus ir nusiginklavimo derybos buvo be galo vilkinamos.

Nusiginklavimo sąlygų ir jų vykdymo aplinkybių buvo iškelta labai daug. Bet šiuo tarpu pakaks suminėti vieną pagrindinį reikalavimą, kurio Maskva nenori priimti, butent teisės kontroliuoti nusiginklavimo vykdymą. Ir mes jau numanysime kas butent yra kaltas dėl fatališkos nusinginklavimo derybų nesekmės. Kol šios derybos vyksta, nuolatinis karo pavojus čia pat prie musų. Bet Maskva šiuo pereinamuoju metu naudojasi sau palankiomis aplinkybėmis ir nepaliaujamai vykdo savo agresiją. Ir kas yra svarbiausia Maskva laimi, jos įtaka vis plečiasi. Štai kodėl nusiginklavimo reikalas budamas svarbus taip pat darosi ir neatidėliotinas.

Prezidentas Pasirašė Kongreso Priimtą Imigracijos Bilių

JAV Kongresas prieš išsiskirstant atostogų, priėmė imigracijos bilių, kurį prezidentas Eisenhoweris pasirašė atostogaudamas Newpork, R. I., praeitą savaitę ir jis tapo įstatymu. Pagal naują įstatymą į Jungtines Amerikos Valstybes galės įvažiuoti virš 60,000 asmenų iš anos pusės Atlanto vanenyno, kurių skaičiun įeina arti 400 lietuvių. Tokiu budu per sekančius du metus lietuvių galės atvykti apie 1,000 nuolatiniam apsigyvenimui. Iki šiol lietuviams buvo nustatyta 193, todėl lietuviams grąžinta pirmiau buvusi kvota.

Prezidentas pasirašydamas bilių apgailestavo, kad kongresas nesurado budų ir nepraplėtė bilių taip, kad butų galėję atvykti į šią šalį daugiau vengrų pabėgėlių, kurie yra nukentėję nuo komunistinio teroro ir čia pastoviai apsigyventi.

Švedija Įsileidžia ir Džiova Sergančius Pabėgėlius

Stockholm. — Švedų žinių biuletenis liepos 17 dieną praneša, kad Švedija šiais metais įsileis 9,000 pabėgėlių. Švedai įsileidžia ir džiova sergančius, tai daro gilaus žmoniškumo užuojautos vedini. Iš atvykusių 6,000 vengrų pabėgėlių 250 sirgo džiova. Švedija esą turi daugiau galimybių gydyti džiova sergančiuosius. Esą nuo 1910 metų sumažėjo tos ligos plitimasis ir šiuo metu sanatorijose yra daug tuščių lovų, kurios užleidžiamos pabėgėliams. Bendrai švedai įsileido apie 800 džiova sergančių pabėgėlių, kurių dauguma išgijo ir dirba. Be įsileidimo pabėgėlių, Švedija siunčia pašalpas į Vengriją ir Austriją ten jos reikalingiams. LAIC.

DEMOKRATINIO DARBO TALKOS DALYVIAI SLA EILĖSE

Jų Elgėsys Turėtų Buti Reikšmingu Pavyzdžiu Kitiems

Prieš keletą metų New Yorke susiorganizavo Demokratinio Darbo Talka, kuri sutrumpintai save vadina DDT. Kaip kiekviena organizacija, taip ir DDT užsibrėžė siekti kilnių tikslų, skiepyti ir gyvendinti aukštus demokratinius principus. Prie šio naujo sąjudžio prisidėjo nemaža grupė veiklių intelektų, kurie savo veiklą pradėjo aktyviai plėsti.

Šis DDT sąjudis susispietė apie žurnalą Darbas, kurį redaguoja prof. J. Kaminskas ir jo pakviesti asmenys iš DDT kolektyvo.

Rašyti apie šį naują sąjudį neturime tikslo jį išgarsinti per TĖVYNĘ, bet norime tam sąjudžiui pareikšti tam tikrą pripažinimą ir padėką už jų parodytas simpatijas didžiausiai ir seniausiai lietuvių patriotinei organizacijai SLA. DDT veikėjai, ne tik gražiai atsiliepė apie musų SLA, bet praeito vajaus metu didelė dalis jų kolektyvo dalyvių įsirašė į SLA nariais. Šie DDT aktyvieji dalyviai tapo SLA nariais: Dr. J. Repečka ir sunus Petras Repečka, inž. A. Mačionis, inž. K. Balkus, mok. P. Gaurys ir dukra Nora Gaurytė, mok. J. Kiznis, rašytojas J. Petrėnas, R. Brakas, D. Gudavičiutė, prof. D. Gudavičiaus duktė, ir kiti.

Taigi, visi DDT vadovai ir žurnalo Darbas redaktoriai, beveik organizuotai tapo SLA nariais. Jie tokiu budu ne tik parodė pagarbą seniausiai lietuvių organizacijai, kuri ir susikurė iš įvairių organizacijų ir tapo "visų lietuvių susivienijimas", bet jie davė gražų sektiną pavyzdį ir kitoms organizacijoms.

SLA savo laiku kai kurioms organizacijoms suteikė tiesiog tukstantines pašalpas, bet dėja, iš jų nesusilaukė nė vieno nario. O tuo tarpu DDT atvirksčiai padarė. Jie nėra gavę iš SLA nė cento, bet jų aktyvūs veikėjai tapo SLA nariais. Kuomet dabar SLA pradeda naują vajų, šį pavyzdingą DDT elgesį keliame aikštėn, manydami, kad ir kitos organizacijos, kurioms rupi lietuvybė, paseks jų pėdomis.

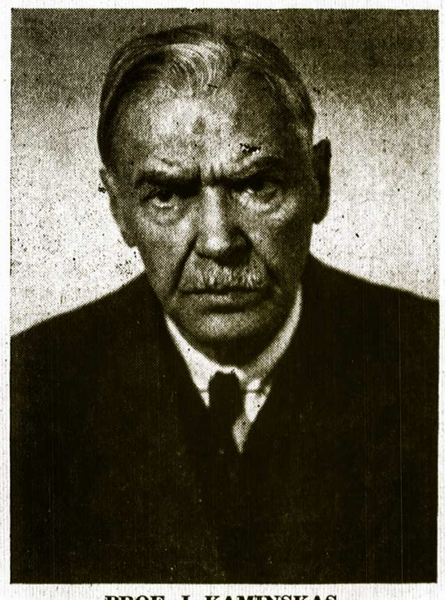

PROF. J. KAMINSKAS,
žurnalo Darbas redaktorius

SLA Pildomoji Taryba, giliai įvertino tokį DDT sąjudžio gestą ir norėdama bent simboliniai atsidėkoti, paskyrė žurnalui Darbas $30.00 paramą.

Nuoširdumo pareiškimais pasikeitus

SLA sekretorius dr. M. J. Vinikas, siųsdamas žurnalo Darbas redaktoriui prof. J. Kaminskui čekį, parašė tokį laišką:

Prof. J. Kaminskui,
žurnalo Darbas redaktoriui

Didžiai Gerbiamas
Redaktoriau:

SLA Pildomoji Taryba, giliai įvertindama Jusų nenuilstamą ilgametę veiklą musų tautai, taip pat Jusų redaguojamo žurnalo Darbas kryptį, bei tas idėjas, kurios reiškiasi žurnale ir kurios taip brangios kiekvienam laisvę mylinčiam žmogui, ir ypatingai žurnalo Darbas štabo bei visų talkininkų parodytas simpatijas didžiausiai lietuvių broliškai, liberalinei organizacijai SLA, įsirašant nariais, paskyrė mažą paramą $30.00 žurnalo Darbas leidimui.

Su šiuo laišku siunčiu čekį $30.00 sumoje.

SLA Pildomosios Tarybos ir savo vardu linkiu žurnalui Darbas sekmingai vykdyti taip kilnius užsibrėžtus tikslus, Jums asmeniškai geros sveikatos, kad dar ilgai galėtumėt veikti musų mielos tautos džiaugsmui, o žurnalo Darbas kolektyvui ir visiems talkininkams, leidėjams, nepailsti bedirbant plačiuose tautos dirvonuose.

Jus gerbiąs
(pas.) **M. J. Vinikas,**
SLA sekretorius.

Prof. J. Kaminskas, atsakydamas SLA sekretoriui parašė tokį laišką:

Didžiai Gerbiamas
Daktare:

Savo ir Darbo bendradarbių vardu labai nuoširdžiai dėkoju SLA Pildomąjai Tarybai ir Tamstai, Daktare, asmeniškai už Tamstos laiške pareikštus musų žurnalui ir jo bendradarbiams gražius linkėjimus bei piniginę jam paramą. Einame sunkų kelią, bandydami atstovauti lietuvių emigracijoje laisvą mintį. Turime daugiau priešų, kaip draugų. Kiekvienas nuoširdžios užuojautos ir padrąsinimo žodis yra mums brangus. Dėl to esame ypatingai ir Jums dėkingi. Iš savo pusės linkime geros sekmės darbe didžiausiai ir jau ilgus metus betriusinčiai Amerikos lietuvių tarpe SLA organizacijai — lietuvių ir musų vergiamos Tėvynės naudai. Kartu su padėka kvituodamas čekio sumoje $30.00 gavimą, linkiu ir Jums p. Daktare, geros sveikatos ir laimės.

Jus gerbiąs
(pas.) **J. Kaminskas.**

Vienas iš nemirtingųjų musų tautai

Norint aprašyti prof. J. Kaminsko gyvenimą ir darbus, nepakaktų gal keleto storokų knygų. Prof. J. Kaminskas tai vienas iš tų Lietuvos sunų, kurie visą savo gyvenimą, visas savo jėgas ir darbus atidavė tik savo tėvynei, kad ji butų laisva, kad jos žmonės vargo nematytų. Jis vienas tų, kuris padėjo parašą ant Lietuvos nepriklausomybės akto ir kuris veik visų lietuvių, nežiurint partinių ar kitokių įsitikinimų, yra susilaukęs visuotino pripažinimo ir pagarbos.

Jaunam DDT sąjudžiui gera veikti, kai savo tarpe turi tokį užgrudintą visose audrose ąžuolą, pasiaukavimo patriarchą.

Lygiai malonu ir SLA, kad šis tautinio darbo milžinas, skiria tokius nuoširdžius žodžius musų organizacijai. Tokių žmonių sveikinimas, tai didelis sustiprinimas organizacijai ir tai mums dar kartą patvirtina, kad pamatai ir tikslai organizacijos yra geri ir teisingi.

Nors prof. J. Kaminskui savo gyvenimo saulėleidžio dienas tenka praleisti svetur, bet jis džiaugiasi, kad neribota laisvė, kuri skiria visiems geros valios žmonėms šiame krašte, gali ir jis naudotis ir su visu atsidėjimu dirbti savo gimtojo krašto laisvei. Prof. J. Kaminskas jau dabar yra vienas iš tų nemirtingųjų asmenybių musų tautos istorijoje. SLA organizacija dėkodama prof. J. Kaminskui už tokius šiltus linkėjimus, linki jam dar ilgo amžiaus, daug sveikatos ir susilaukti jo troškimų vainikavimo — tos džiaugsmingos dienos Lietuvai, kada laisvė jai vėl bus atstatyta.

Žinios iš Okupuotos Lietuvos

(Eltos pranešimai)

Nėra valgyklų, skundžiasi Vilniaus Antakalnio gatvės rajono gyventojas "Tiesoje". "Šiame kvartale gyvena ir dirba nemaža darbininkų, tarnautojų. Bet iki šiol čia nėra valgyklų. Tad, norint papietauti, tenka važiuoti į Gorkio, Dzeržinskio ir kitas gatves. Dėlto dažnai pavėluojama į darbą, arba žmonės palieka nepietavę".

—o—

Pasvalio parduotuvėse dažnai nebuna butinų prekių, rašoma Vilniaus "Tiesoje" vedamajame. "Panašių trukumų, deja, yra nevien Pasvalyje" rašo laikraštis. "Anykščių rajone druska pardavinėjima tik vienoje parduotuvėje. Čia dažnai negalima nusipirkti taip pat cigarečių, saldainių ir kitų prekių. Tai pasipiktinimą keliantieji faktai... Kartais parduotuvių darbuotojai kai kurias prekes tiesiog išdalina pažįstamiems, o pirkėjai jų visai negauna". Pasiutų vyriškų ir moteriškų kostiumų kai kur buvę 70% broko.

—o—

Skubina išgabenti miško medžiagą. Vilniaus radijo pranešimu "Lietuvos sielininkai, dirbantieji Lietuvos ir Karelijos upėse, pristatys į tolesnio transportavimo vietas 100,000 kbm miško medžiagos daugiau, negu per praėjusius metus".

—o—

Vieną Sibiro tremtinį minėjo, o šimtus tukstančių nutyli. Vilniaus radijas paminėjo 25 metų nuo architekto Vlado Dubenecko mirties. Jis gimė Sibire, kur jo tėvas caro laikais buvęs ištremtas už politinę veiklą. Kad šimtai tukstančių lietuvių Sovietų buvo ir dalinai tebėra ištremti į Sibirą, to Vilniaus radijas, žinoma, neminėjo.

Dar Viena Šio SLA Vajaus Naujanybė

SLA Non-Medical Apdrauda Padidinta

SLA Non-Medical apdrauda nėra nauja. Ji buvo visą laiką ir visi kas tik norėjo galėjo įsigyti šią apdraudą iki $500.00 sumos, vėliau buvo padidinta iki 1000 dolerių. Bet patsai gyvenimas įrodė, kad tokia apdrauda šiais laikais yra permaža. Todėl ir šioje apdraudoje su šiuo SLA Vajumi yra įvestas pakeitimas ir nuo dabar kiekvienas gali įsigyti Non-Medical apdraudą nuo $150.00 iki $2,000.00 sumos.

Ši Non-Medical padidinta apdrauda įvesta ne tik suaugusiems, bet ir vaikams-jaunuoliams, nuo $250 iki $2,000 sumos. Šios apdraudos mokesčiai, nors rizika daug didesnė, beveik tokie pat, kaip ir reguliarėje apdraudoje.

Non-Medical apdrauda skiriasi nuo reguliarės apdraudos tik tuo, kad aplikantui nereikia eiti pas gydytoją tikrinti sveikatą ir gaišinti laiką. O laikas kiekvienam asmeniui yra ypatingai brangus. Taigi, pačiam nariui ir SLA organizatoriams pirašant naują narį į Non-Medical apdraudą, prirašymo procedura darosi daug lengvesnė, patogesnė ir žymiai greitesnė.

Visi naujai prisirašę nariai į Non-Medical apdraudą, jei panorės, bet kada galės persikelti į bet kurią kitą apdraudą.

Kadangi šiuo metu, kai laikas ypatingai branginamas, visi žmonės nemėgsta gaišinti laiką, todėl ir šį Non-Medical padidinta apdrauda ir palengvinta prirašymo procedura pačių narių naudai ir patogumui.

Tėvynė

The Lithuanian Weekly
PUBLISHED EVERY FRIDAY
By the Lithuanian Alliance of America

M. LEO VASIL
Editor

DR. M. J. VINIKAS
Manager

EARLY SUBSCRIPTION RATES
In the United States ------ $3.00
To Foreign Countries ----- $4.00

307 West 30th Street
New York 1, N. Y.
Tel. LAckawanna 4-5529

Susivienijimo kuopų skubūs pranešimai turi buti prisiųsti ne vėliau savaite laiko prieš laikraščio išleidimą. Redakcija straipsnius ir korespondencijas taiso savo nuožiura.

Keičiant adresus, BUTINAI paduokite zono numerį ir seną adresą.

PASIŽVALGIUS

Maine valstija pakeitė balsavimų dieną

Maine valstijoje nuo 1820 metų balsavimai už įvairius vietinius, valstijos ir federalinius pareigunus įvykdavo rugsėjo mėnesio antrą pirmadienį, porą mėnesių anksčiau, negu kitose valstijose, už tai ir buvo įsigyvenusi tradicija — kaip Maine valstija balsuoja, taip balsuoja visa tauta. Dabar ši įsigyvenusi tradicija Maine valstijoje panaikinta balsuojant referendumu. Valstijos gyventojai, didele dauguma balsų, pareiškė norą balsavimus nukelti į lapkričio mėnesį ir juos vykinti kartu su kitomis valstijomis.

Nukėlus rinkimus į lapkričio mėnesį, politikieriai negalės šukauti: "Kaip Maine valstija balsuoja, taip balsuoja visa tauta".

—:o:—

Lenkijos vadai pas diktatorių Tito

Lenkijos komunistų partijos sekretorius Gomulka, kuris neperseniai lankėsi Maskvoje, dabar su savo palydovais nuvyko į Jugoslaviją tartis su diktatorium Tito. Juos Belgrade pasitiko pats diktatorius ir kiti aukšti valdžios pareigunai. Spauda rašo, kad jiems važiuojant į apsistojimo vietą, gatvėse buvo prisirinkę daug žiopsotųjų pamatyti Lenkijos diktatorių, o miestas buvo papuoštas komunistinių kraštų vėliavomis.

Sakoma, kad Gomulka atvyko pas Tito pasikalbėti ekonominiais ir prekybos reikalais, bet greičiausia, kad tie ekonominiais reikalais pasikalbėjimai virs į politinius pasikalbėjimus.

—:o:—

Vetavo bilių pašto tarnautojams algas pakelti

Kongresas prieš išsiskirstant atostogoms, priėmė bilių pakelti algas pašto tarnautojams ir kitiems dirbantiems prie federalinių darbų, tačiau prezidentas Eisenhoweris kongreso priimtą bilių vetavo, tai pašto tarnautojai turės dirbti už tas pačias mažas algas, už kokias dabar dirba.

Prezidentas vetuodamas bilių paaiškino, kad jis tai daro kovodamas su augančia infliacija, nes pasirašius bilių, reikėtų iš valstybės iždo išmokėti $8000 milijonų dolerių daugiau.

—:o:—

Pasitraukė iš redaktoriaus pareigų ir partijos

"Daily Workerio" užsienio skyriaus redaktorius, Joseph Clark, pasitraukė iš redaktoriaus pareigų ir komunistų partijos. Jis pareiškė, kad su komunistų partija palaikęs ryšius per 28 metus, ir kad per pastaruosius kelis metus iš partijos pasitraukė apie 60 tukstančių narių.

SLA Reikalai ir Veikla

SLA SENELIAM NAMŲ STEIGIMO REIKALU

Praeitų metų Tėvynės gruodžio mėnesio 19 dienos laidoje pastebėjau Susivienijimo 75 kuopos sekretoriaus straipsnį SLA nariams seneliam namų steigimo reikalu. Tai yra rimtas klausimas ir apie jį reikia daugiau rašyti ir diskutuoti. Reikia pasakyti, kad tokius namus, kurių steigimu mes tik dabar pradedame rupintis, kitos tautos jau seniai turi ir jais patenkintos.

Apie namų steigimą butų galima daug rašyti, nes dabar, kada valdžia moka pensijas seno amžiaus žmonėms, o kiti dar gauna pensijas iš darbovietės, tai tokie namai reikalingi, kad pensininkai už mažesnes nuomas galėtų juose gyventi, nes iš pensijų didelių nuomų jie neišgali mokėti.

Valdžios mokamos pensijos, jeigu jas gauna vyras ir žmona daugiausia siekia iki 190 dolerių. Tiesa, vyrai dar gauna pensijas iš anglių kasyklų kompanijų, bet moterims tos kompanijos pensijų nemoka, jeigu jos gauna pensijas, tai tik iš siuvyklų ar kitų įstaigų, kuriose jos dirbo budamos jaunos ir sulaukė 65 metų amžiaus. Bet moterų ir vyrų gaunamas pensijas sudėjus daiktan, vistiek jos yra mažos ir prie šių dienų pragyvenimo reikmenų brangumo, neįmanoma dideles nuomas už butus mokėti. Todėl namų steigimo klausimas yra svarbus ir jų steigimu rupinimasis yra laiku keliamas, nes mes turime daug Susivienijimo narių senelių, gyvenančių iš pensijų, kurie dideles nuomas mokėti neišgali, tai jie kaip tik tokiuose namuose galėtų gyventi už žemesnes nuomas.

Tokiuose musų organizacijos namuose galėtų gyventi ir tie nariai, kurių sveikata pašlijusi, negali dirbti ir neišgali dides nuomas mokėti. Aš čia šitai primenu todėl, kad kitataučių panašiuose namuose taip yra daroma, tai ir musų namuose galėtų rasti vietą ne tik pensininkai, bet ir sveikatos nustoję nariai.

Namams Vietos Parinkimas

Klausimas gali buti tik tas, kad tokius namus įsteigus vienoje valstijoje, ar pensininkai panorėtų apleisti per daugelį metų gyventą vietovę ir vykti į kitą valstiją gyventi įsteigtuose organizacijos namuose, nors ir už pigesnę nuomą. Taigi steigiant namus, reikėtų parinkti tokią vietą namams, kad ją lengvai butų galima pasiekti iš įvairių kolonijų, arba įsteigti namus keliose vietose, kad jie lengvai butų pasiekiami, ir kad juose gyvenanti kartas nuo karto galėtų aplankyti per ilgus metus gyvenamas vietas ir pasimatyti su savo senais draugais.

Kalifornija yra šiltas kraštas ir ten butų gerai turėti namus, taipgi butų patogi vieta namams Floridoje, kur kas metai žiemos laiku ten daug lietuvių važiuoja praleisti atostogas, o yra ir tokių kurie pastoviai ten apsigyvena, tai ten įsteigus namus ir Susivienijimo nariams pensininkams juose apsigyvenus, žiemos metu atostogininkai juos aplankytų ir jiems nebutų nuobodu. Namai butų gerai turėti ir kitose vietose arčiau didmiesčių, kurie butų lengvai pasiekiami automobiliais, traukiniais ar autobusais, kad gyvenančius pensininkus jų draugai kartas nuo karto galėtų aplankyti ir pasidalinti mintimis, kad jiems nereikėtų nuobodžiauti. Mano manymu namus butų gerai turėti Illinois, New Yorko, Pennsylvanijos ir Massachusetts valstijose, nes jos iš visų pusių lengvai pasiekiamos.

Tai tokia mano nuomonė dėl namų steigimo Susivienijimo nariams pensininkams ir kitiems negalintiems dideles nuomas mokėti. Butų gerai, kad ir kiti musų organizacijos nariai pareikštų savo nuomones tuo klausimu, tai praeitam Susivienijimo seimo išrinktai namų steigimu rupintis komisijai butų lengviau dirbti pavestą darbą.

Martha Saltis.

MUSŲ DARBAS NEINA VELTUI

Detroit, Mich. — Paskutinį kartą "Tėvynėj" minėjau, kad musų SLA 352 kuopa parašė leiškus savo senatoriams dėl pakeitimo imigracijos įstatymo. Šiuo kartu jau galiu Jums pranešti, kad senatoriai laiškus gavo ir mums parašė atsakymus. Kadangi šis reikalas ne eilinis, ir laiškai rašyti ne bet kokių eilinių žmonių, tai matau reikalą su jais Tamstas supažindinti:

Mr. Feliksas Motuzas and Members Lithuanian Alliance of America, Lodge No. 352.

Dear Friends:

I have your recent communication expressing your interest in legislation designed to facilitate the admisssion of intending immigrants.

Various bills for this purpose are pending before the Committees on the Judiciary. You may be confident whatever measure amending the Immigration and Nationality Act is reported to the Senate will have my prompt and understanding attention.

Cordial best wishes.

Sincerely yours,

Charles E. Potter.

Štai ką rašo antrasis senatorius:

Mr. Feliksas Motuzas, President Lodge No. 352.

Dear Mr. Motuzas:

Thank you for your letter of August 12 urging me to support liberatisation of our immigration laws.

There are, as you mention, several bills both in the House and the Senate which aim to ease the restrictions imposed by the McCarran-Walter Act. One such bill, H. R. 8123, will probably be scheduled for floor action by the middle of this week. If it passes the House, there is every indication that the Senate will be in a position to consider this measure.

While this proposed legislation does not get rid of the inequities in the existing Act, I shall certainly vote for it. My feeling is that any liberalisation of our archaic, unfair and un-American immigration law will be a welcome change.

I appreciate your interest in this vital issue, and share your hope that the day is not too distant when America will once again become a haven for the oppressed and tne persecuted of the world, when once again the torch of hope and freedom will shine from our gates.

Sincerely,

Pat. McNamara, U. S. S.

Aš manau, kad paaiškinimai paskaičius šiuos laiškus nebereikalingi. Tik galiu pridėti iš kitų paskiriems musų kuopos nariams rašytų senatorių laiškų. Pav., viename sen. Ch. E. Potter rašo: "However I. wish you to know I shall not lose sight of your recommendation, and that of many others, who have written me as have you".

Sekantis musų kuopos susirinkimas įvyks spalių mėn. 6 dieną. Tai pirmas susirinkimas pradėjus naują Pažangos Vajų. Šiam reikalui nuotaika pas mus nepasenus. Tik truputį daugiau darbo ir energijos! Atrodo, musų organizatoriai jau turi ne tik pradėtų, bet ir pasirašytų aplikacijų. Bet apie tai plačiau pakalbėsime susirinkime, kurio pradžia 12 valandą.

Ignas Kaunelis.

Chicago Illinois

Iš SLA 134 Moterų Kuopos Veiklos

Po vasaros atostogų rugsėjo mėnesio susirinkimas buvo gausus narėmis, kurios gyvai svarstė organizacijos reikalus.

Smagu buvo girdėti, kad kuopos sergančios narės A. Ambrozas ir O. Aleknavičienė jau pasveiko, o Jonas Vaidelys, kurį ištiko baisi nelaimė (jam buvo pasiųsta užuojauta), jau šiek tiek pasitaisė. Pranešimas su gražiu pasisekimu iš kuopos buvusio pikniko liepos 21 dieną, Bruzgulienės sode narių buvo nuoširdžiai priimtas ir pareikšta visiems širdinga padėka už atsilankymą bei vienokiu ar kitokiu budu prie pasisekimo prisidėjimo.

Nutarta pasiųsti prašymą vardu kuopos ir jos narių šeimų kongresmanams ir senatoriams, kad paremtų naujojo S.2410 biliaus siulomą imigracijos įstatymą įsileisti net dalį ir silpnos sveikatos žmonių.

Rengiamo rudeninio pikniko komisija (C. Austin, M. Čižauskas ir K. Katkevičienė) pranešė, kad piknikas įvyks sekmadienį, rugsėjo 15 dieną, Leppos sode, 8212 Kean Ave., ir kad viskas jau yra svečių malonumui paruošta.

Pagal įsigyvenusias tradicijas pasveikintos visos narės šio mėn. gimtadienio proga. Skirstėsi visos narės linksmoje nuotaikoje ir su pasižiūrėjimu dirbti savo mylimai organizacijai.

Kp. narė.

Miami, Florida

Susivienijimo 44 Kuopos Narių Dėmesiui

Pirmasis po vasaros atostogų Susivienijimo Lietuvių Amerikoje 44 kuopos narių susirinkimas įvyks spalio mėnesio 5 dieną, 8 valandą vakare, Lietuvių Piliečių Klubo svetainėje, 3655 N. W. 34-th Street.

Gerbiamieji nariai ir narės, malonėkite atsilankyti į šį susirinkimą su savo draugais ir pažįstamais, ir juos prirašykite prie Susivienijimo 44 kuopos. Mes budami vieningi ir bendrai dirbdami, galėsime daug gerų darbų atlikti, ir kada prigulėsime prie SLA ir lankysime susirinkimus, tai ir savo organizacijai galėsime daug padaryti, nes SLA yra plati dirva dirbti lietuviškus darbus: profesijoje, kulturoje, menę, sporte, labdarybėje ir ekonominio gyvenimo pagerinime. Taigi gerbiami nariai, laikas mums stoti į darbą ir susiglaudus tvirčiau dirbti. Mes dirbdami Susivienijime, tuo pat kartu dirbsime savo tautos gerovei ir jos garbei!

Kaip žinote, Lietuva, musų senoji tėvynė, bolševikų naikinama, tai tik bendromis jėgomis mes jai galimte pagelbėti, jeigu busime sąmoningi, nežiurint musų politinių ar religinių įsitikinimų, stosime į Susivienijimo narių eiles ir jį stiprinsime, vieningai dirbsime ir jo darbus remsime.

K. Žemaitis,
SLA 44 kuopos sekr.

Cleveland, Ohio

SLA 14 Kuopos Veikla

Rugsėjo 3 dieną buvo laikomas Susivienijimo 14 kuopos susirinkimas, kuriame po visų aptarimų, nutarta surengti vakarienę atžymėjimui Susivienijimo 70 metų sukaktį. Gal kiek ir pavėluotai, bet dėl tam tikrų priežasčių anksčiau minėjimas nebuvo galima suruošti. Į minėtą susirinkimą buvo atsilankęs labai darbštus ir energingas SLA 136 kuopos pirmininkas Jonas Alekna, tai šitas parengimėlis bus ruošiamas abiejų kuopų 14 ir 136. Jis įvyks šių metų lapkričio 2 dieną, Lietuvių Svetainėje, 6835 Superior Avenue.

Aldona Stempužienė Išvyko į Pietų Ameriką

Malonu pranešti, kad SLA narė, artistė-dainininkė Aldona Stempužienė yra žinoma ne tik tarp lietuvių, bet ir kitataučių tarpe plačiai žinoma. Ji išvyko į Pietų Ameriką ir ten turės apie kuturius kontus ir ten bus apie mėnesį laiko. Ta pat proga noriu pranešti, kad Stempužių šeima yra šimtaprocentinė Susivienijimo šeima, nes jų šeimos visi penki nariai priklauso prie Susivienijimo.

Aš linkiu Aldonai Stempužienei laimingos kelionės, gero pasisekimo ir laimingai sugrįžti.

Dar kartą noriu priminti Susivienijimo 14 ir 136 kuopų nariams, kad abiejų kuopų bendrai ruošiama vakarienė įvyks lapkričio 2 dieną, Lietuvių svetainėje.

Gražiai Paminėta 50 Metų Vedybinio Gyvenimo Sukaktis

Steponas ir Juzė Nasvyčiai, yra pavyzdingi lietuviai ir plačiai buvo žinomi Lietuvoj, iš profesijos Steponas yra vaistininkas. Pagal kalbėtojų pareiškimus, daug yra nuveikęs savo profesijoje Lietuvoje.

Sunai ir dukros Nasvyčiams surengė pobuvį paminėti jų 50 vedybinio gyvenimo sukaktį, kuris įvyko Algirdo namuose, 10823 Magnolija Dr. Inž. Algirdas turi didelį palocių, kuriame galėjo sutalpinti apie 150 svečių. Prie užkandžių buvo ir kalbų, daugiau gražių linkėjimų sukaktuvininkams. Ilgiausią kalbą pasakė inž. P. J. Žurys.

Dar noriu priminti, kad Nasvyčių šeima daugumoje yra Susivienijimo nariai. Inž. Algirdo šeimos visi penki nariai priklauso Susivienijime, tai yra šimtaprocentinė musų organizacijos šeima.

J. Brazauskas.

Susivienijimo Kuopų ir Apskričių PARENGIMAI

Susivienijimo Lietuvių Amerikoje pirmosios apskrities metinis suvažiavimas šaukiamas šių metų rugsėjo 22 dieną, pirmą valandą po pietų, Lietuvių Klubo svetainėj, 631-633 Walnut Avenue, Easton, Pa. Apskrities sekretorius prašo visas prie pirmosios apskrities priklausančias kuopas išrinkti atitinkamą skaičių delegatų ir prisiųsti suvažiaviman, nes bus svarstomi svarbūs organizacijos reikalai.

—o—

Susivienijimo Lietuvių Amerikoje ketvirtosios apskrities metinis suvažiavimas šaukiamas šių metų spalio 27 dieną, Lietuvių Klubo Salėje, 243 Front Street, New Haven, Conn. Prasidės 10:30 valandą ryte. Apskrities sekretorius prašo prie apskrities priklausančias kuopas išrinkti delegatus ir prisiųsti suvažiaviman paminėtu laiku, nes yra svarbių organizacijos reikalų aptarimui.

—o—

Pittston, Pa. — Susivienijimo 7 kuopa rengia vakarienę su šokiais šių metų spalių mėn. 19 dieną, Klubo Salėje, 91 North Main Street. Rengėjai prašo narius ir ne narius iš anksto įsigyti bilietus ir dalyvauti vakarienėje, pasišokti ir linksmai praleisti vakarą. Patenkinkite rengėjų prašymą ir iš anksto ruoškitės vakarienei, o atėjus spalių 19 dienai, joje dalyvaukite.

—o—

Susivienijimo Lietuvių Amerikoje antrosios apskrities metinis kuopų atstovų suvažiavimas šaukiamas šių metų spalių mėn. 27 dieną, 1 valandą po pietų, DLK Vytauto Klubo svetainėje, 447 Central Street, Lowell, Mass. Apskrities pareigunai prašo kuopas išrinkti atitinkamą skaičių delegatų ir prisiųsti suvažiaviman, tad patenkinkite pareigunų prašymą ir rugsėjo mėnesio susirinkimuose išrinkite delegatus.

—o—

Susivienijimo Lietuvių Amerikoje 7-sios apskrities metinis suvažiavimas šaukiamas rugsėjo mėn. 29 dieną, Lietuvių Piliečių Klubo svetainėje, 91 North Main Street, Pittston, Pa. Prasidės 2 valandą po pietų. Apskrities pareigunai prašo visas prie apskrities priklausančias kuopas išrinkti atitinkamą skaičių delegatų ir juos įpareigoti dalyvauti suvažiavime. Patenkinkite pareigunų pageidavimą ir 7-sios apskrities ribose gyvuojančios kuopos pasiųskite delegatus.

Sveikatos Skyrius

Šį skyrių, pašvęstą Susivienijimo Lietuvių Amerikoje narių sveikatos reikalams veda DR. S. BIEŽIS, vyriausias SLA daktaras-kvotėjas.

Rašo DR. A. J. GUSSEN, Lincoln, Ill.

Pyorrhea Alveolaris

Šioji liga prasideda įdegimu paviršiaus dantų dėsnų, kurios apdengia ne tik viršutinę žandakaulio dalį savo apjuoste, bet sykiu ir dantų kaklelius. Pirmiausia dėsnos parausta tarpdantėse, vėliau patinsta ir darosi kraujingos ir kraujas iš jų pradeda apščiai trikšti. Darosi skaudžios, tinsta, raudonuoja ir vėliau net virsta melsvomis, o už vis labiausia tarpdantėse. Čia yra gera proga laikytis įkliuvusiomis maisto dalelėmis, kurios su pagalba bakterijų pereina chiminį veiksmą, pradeda puti ir nuodyti dantų dėsnas (smegenis). Dėsnos vėliau virsta gličiomis, minkštomis ir puliuojančiomis.

Ligos pradinių dalyvių dar nėra tikrai surastų, bei žinomų. Rodos jau yra įdėta gana daug kruopstaus ir sunkaus darbo jos tyrimui. Medicina ir Dentisterija bendrai ir gana susijusiai dirbdamos bando nustatyti tikrasias priežastis ligos atsiradimo.

Ant kiek jau yra patirta, kad ligos pradžia, bei atsiradimas, didžiumoje įvykių nustato, bei prirengia jai dirvą, vidinių organų sukrikimas, visiškas jų sugvėrimas.

Pyorrhea ligos pradiniai dalyviai dalinami į dvi dalis: veikiantieji ir neveikiantieji. Neveikiantieji dalyviai bus šie: nesusikandimas dantų, kreivi dantys, tarpdantės, kur dantys su dančiu nesueina, negerai uždėtos karunos, kurios yra per trumpos ar per ilgos, tilteliai, plumbos, auksinės ir sidabrinės, dalinės danturos (partial dentures). Dantų nevalymas, apakmenėjimas, bakterijų žalia ir rusva juosta, nuodingi vaistai, dirbantieji prie vario, švino, sieros ir gyvojo sidabro, taipgi ir tam tulos vidų ligos.

Veikiantieji dalyviai bus šie: pathogeniški microorganizmai, bakterijos, kurios turi gana daug įtakos į šią ligą. Mikroskopiški tyrimai išimtų pulių iš po dantų dėsnų surado daugybę įvairių rušių bakterijų. Jos yra sekančios: endameba buccalis, atreptococus viridans, fusiform bacillus ir spirocheta.

Visos suminėtos bakterijos turi gana įtakingą veiksmą į šią ligą, bet visgi dar nėra nustatyta, kuri iš jų yra atsakinga. Todėl, pradinių ligos žiedų atsiradimas ir lieka iki šioliai paslaptimi.

Vidinis užnuodymas nuo pulių iš dantų dėsnų yra dvejopas. Pirmas, pulinių bakterijų nuodai pareina į kraujo takus tiesiai iš dantų dėsnų. Antras, puliai triškanti iš dantų dėsnų burnoje susimaišo su seilėmis ir buna perduoti į vidurinį pilvelį ir žarnas.

Nuo triškančiųjų pulių iš dantų dėsnų, pirmiausia burnoje užsinuodina tonsilai. Taipgi bronchitas ir net tulos plaučių ligos paeina nuo to viso. Viduriuose puliai užnuodina skrandį. Iš to vėliau net išsivysto žaiždos ir paseka ulceriai. Apart to, plonųjų ir storųjų žarnų sienelės įgauna įdegimą, kuris veik visuomet baigiasi ulceriais, o dažniausia net virsta vėžiu.

Laboratorijose atlikti dantų dėsnų pulių tyrimai pilnai priparodo, kad didžiumoje įvykių apendicitas pasigamina vien tik nuo šios ligos. Dr. Brook štai ką sako apie apendicitų ligą. Jeigu butų pagydyta liga Pyorrhea, kiauros ir aklos votys, tai apendicitai veik patys savaimi pranyktų. Yra žinoma, kad didžiuma apendicitų paeina vien tik nuo prastų išpuvusių ir puliuojančių dantų ir jų dėsnų.

Ne vien tik užaugę ir seni žmonės kenčia nuo jų. Daugiausia tai maži ir auganti vaikai tarpe 8 ir 14 metų amžiaus. Juos kankina ne vien tik apendicitas, bet ir įvairus širdies sutrikimai ir reumatizmas, o kur visos kitos ligos, kurios birete bira ant jų.

Šioji liga dalinasi į tris grupes. Pirmoje grupėje priklauso šie pradiniai pasireiškimai. Kraujaakmenių augimas ant dantų kaklelių prie pat viršaus po dėsnomis. Dažnai buna, kad jie apgaubia net du ar tris dantis sykiu.

(Bus daugiau)

Susivienijimo Lietuvių Amerikoje Atskaita Pirmo Bertainio, 1957 Metų

Įeigos Sausio, Vasario ir Kovo Mėnesių, 1957 Metų

Kuopa	Sausio	Vasario	Kovo
1	32895	12009	11921
2	7413	1663	3426
4	9144	— —	— —
5	13903	7571	5210
6	11945	— —	7856
7	32248	22979	33899
8	4251	— —	— —
10	24558	11853	— —
11	108195	39947	39615
12	— —	17683	17957
13	— —	21436	— —
14	84112	103033	67046
15	— —	7121	2688
16	14602	— —	4866
17	32029	25690	51764
18	20127	10302	24211
19	3185	— —	— —
22	8109	5232	3114
23	29891	33803	23019
24	— —	1354	— —
27	13108	— —	— —
28	1926	6080	3104
29	11032	9438	9565
30	12052	20602	26006
31	18106	— —	— —
32	— —	9451	— —
33	— —	15628	— —
34	25338	— —	— —
35	8320	78954	34394
36	44378	123348	83704
37	16756	— —	— —
38	101436	— —	148106
39	7296	2472	2020
40	64008	58394	12565
41	27674	29060	26363
42	41699	22485	37461
43	80240	102928	51039
44	— —	56457	37228
45	5362	— —	— —
46	1601	3776	4237
47	1256	— —	— —
48	764	764	653
49	33266	— —	— —
50	19744	107823	72633
51	27950	4306	2792
52	13353	— —	— —
53	8033	5360	16210
54	— —	— —	9336
55	50339	11783	9392
56	— —	— —	9925
57	60047	— —	125783
58	— —	10045	— —
60	10864	14929	10681
61	8800	— —	— —
62	21199	10052	4491
63	46575	31816	133288
64	35217	34789	33043
66	74042	— —	37248
68	9707	1690	9411
70	— —	3398	— —
73	— —	21297	— —
74	— —	12767	— —
75	— —	67053	78852
76	9204	17424	8055
77	— —	109806	97561
78	— —	2484	2384
79	3035	5132	6799
81	— —	— —	204
82	2986	8302	— —
83	6676	— —	— —
85	7993	11003	320
86	15469	9658	10004
87	43916	32020	30542
88	— —	23339	17070
89	— —	12239	2993
90	— —	13898	— —
92	6745	2985	1792
95	6258	— —	6258
97	1983	— —	— —
98	2033	4180	— —
99	— —	296	— —
100	— —	28339	731
101	— —	— —	30031
102	15476	45069	25765
103	— —	4122	— —
104	41758	36605	11842
105	— —	12502	5851
106	4375	— —	— —
107	3465	— —	8798
108	7378	— —	— —
109	26221	— —	6843
110	— —	8988	— —
112	6882	— —	— —
113	14517	— —	— —
114	6191	— —	— —
115	49473	22358	26340
116	7119	— —	6532
117	— —	— —	1458
118	1141	1141	1141
119	3486	— —	— —
121	8830	205	410
122	43188	36489	42967
123	20079	41965	26781
124	35419	— —	55822
125	22316	11225	14665
126	66780	17479	44608
Pav.	84184	51190	54184
127	— —	9902	18279
128	2210	4796	10202
129	32219	— —	23918
131	— —	50404	— —
132	3098	— —	— —
133	17059	— —	— —
134	51855	137566	117109
135	— —	43296	20708
136	38630	40782	28503
137	1000	— —	— —
138	19500	— —	— —
139	5572	33505	20167
140	8069	50	— —
141	2280	3159	863
142	38884	24926	12748
143	3367	11359	3367
144	2811	— —	— —
146	8394	— —	— —
147	5221	— —	— —
149	— —	— —	8010
151	2732	— —	— —
152	19234	4087	— —
153	27555	18418	6622
155	6625	6337	7826
156	— —	8486	4808
157	24691	12065	5470
158	21443	38732	15648
159	4040	2219	2543
161	1932	— —	829
162	10524	— —	— —
164	11002	7505	13394
165	5786	— —	2870
166	3265	1615	1609
167	8110	— —	5549
168	46705	— —	11614
169	— —	6709	— —
170	— —	1860	— —
171	— —	3396	— —
173	— —	34026	28689
175	— —	24052	5052
177	— —	— —	24426
179	— —	4804	— —
180	— —	978	— —
181	— —	— —	2766
183	— —	— —	3159
185	45942	59979	41266
187	13371	19364	11631
191	30107	— —	— —
192	37085	11452	10864
194	— —	18762	— —
196	19955	43863	33891
198	14845	12121	10216
199	4881	4091	3180
200	25128	5586	35114
203	7346	11034	7143
204	— —	17012	6099
205	7920	— —	— —
207	16285	13693	14965
208	25819	32016	18521
209	— —	— —	4131
210	2966	— —	2966
211	49424	52489	39276
212	62966	30162	8708
214	12694	30445	38351
215	6831	1592	— —
217	72234	11838	77080
219	5157	— —	— —
221	2776	1003	1028
222	14312	— —	— —
224	— —	15956	— —
225	7278	— —	— —
226	13343	52815	41388
227	7987	— —	3190
229	5182	— —	— —
230	— —	— —	8462
232	3630	5547	4566
233	— —	1168	50
234	— —	41824	— —
235	— —	— —	17456
236	38100	26834	108418
238	— —	30084	11192
242	18534	11232	20630
243	4128	— —	— —
244	— —	— —	7132
245	33829	— —	— —
246	18354	9864	7044
247	7760	— —	2888
248	3180	— —	— —
250	30119	962	— —
251	— —	— —	17028
252	2196	— —	1764
253	408	— —	— —
254	1646	— —	1646
255	1758	— —	— —
257	5553	— —	— —
258	1528	3017	1695
259	1572	— —	2980
260	84554	81171	46351
261	3198	125	2514
262	— —	— —	29265
263	5257	— —	— —
264	— —	— —	2582
265	— —	2782	2280
267	10687	9497	5886
270	3835	1718	2631
272	17440	11688	10998
273	19195	12129	7870
274	— —	— —	12682
275	37940	75567	15773
276	— —	— —	2764
277	— —	7684	— —
278	13944	— —	7662
279	— —	2837	1520
280	5835	3510	4058
281	6586	5963	1352
283	31564	— —	— —
284	34644	450	9187
285	57885	16816	7647
286	— —	6571	— —
287	— —	12094	— —
290	2937	51	— —
292	2176	— —	— —
293	2436	25947	— —
294	4878	— —	— —
295	2210	— —	2130
297	20320	1092	13690
299	23935	— —	13195
300	15493	— —	— —
301	32386	74362	101656
302	14414	— —	— —
304	— —	32272	— —
305	— —	12348	— —
306	27285	— —	— —
308	32313	19650	23837
309	8614	— —	3582
310	— —	10343	— —
311	9365	8293	8098
312	21131	— —	2724
313	— —	5533	— —
315	— —	2424	— —
316	— —	— —	5933
317	3464	— —	— —
320	— —	26920	— —
321	— —	25505	— —
322	15992	59213	16164
325	6959	— —	— —
326	8724	— —	— —
327	— —	592	— —
328	24049	— —	108248
329	1228	668	1508
330	— —	6760	5294
331	— —	7522	— —
332	547	— —	5771
333	— —	— —	27915
334	8202	— —	— —
335	— —	15212	11547
336	— —	— —	15053
341	— —	— —	11751
342	31293	13056	28405
345	— —	5934	— —
347	1526	4233	— —
349	— —	11470	— —
350	— —	5410	— —
351	— —	2380	— —
352	162389	144507	87216
353	23056	204	22154
354	— —	29585	5483
357	16796	— —	— —
359	19911	— —	35287
360	— —	— —	29545
362	— —	12048	— —
363	20658	1274	— —
365	— —	— —	13632
367	17793	2091	4045
368	2945	18785	10404
369	5084	1062	4543
371	23125	14611	29549
Adm.	4778	5219	2533
N. Y. namo Nuošimčiai	14145	14145	14145
Sugrąžintos paskolos	950302	478575	631218
Int. Cetif. Loan	359842	20000	164106
Ins. Dep. (M. Buyus)	— —	— —	4139
	— —	— —	2245
Viso	$53,290.91	$42,493.01	$45,498.43

M. J. VINIKAS,
SLA sekretorius.

DAIVA AUDĖNAITĖ

LIETUVIŲ SKAUTŲ VEIKLA

Vyduno Vardo Stovykla

Išvažiavom anksti šeštadienio rytą, dar sauliai nepatekėjus, na, gal ir buvo patekėjus, į musų pirmą atskirą stovyklą. Iki šiol stovyklaudavome kartu su kitomis Atlanto pakraščio vietovėmis, bet šiais metais nutarėm kitaip. Kadangi stovyklavietė buvo nauja ir niekam nematyta, tai visi norėjo ko greičiau į ją nuvykti. Ir autobusas musų neapvylė. Jis švilpyte švilpė į Catskill kalnus.

Atvažiavę į stovyklavietę ir ją pamatę truputį nuliudom, nes niekur nebuvo lygaus ploto. Visur kalnai ir kalniukai. Bet musų liudėsys greit pranyko, kai apsidairę, pamatėm aukštus kalnus apaugusius miškais, ir gilius slėnius, kuriuose tarp medžių matėsi balti namai.

Prigąsdyti iš namų, kad naktys čia labai šaltos, ėjom gulti apsivilkę su trejais mekstiniais. Tačiau naktį vienas kitas atsibudęs jaučia kad kas tai negerai. Ne tik nešalta, bet net peršilta. Kitą rytą sužinojom, kad tikrai kažkas buvo negerai: praeita naktis buvo viena iš tų retų šiltų nakčių kalnuose. Bet greit sužinojom, kad iš Kanados ateina šalto oro sriovė, kuri sugriaus musų šiltų nakčių svajonę.

Vyduno vardo stovykloje stovyklavo 80 skautų-čių iš N. Y. Kartu stovyklavo ir burelis skaučių iš Elizabeth, N. J. Stovykla vyko p. Kriaunaičių vasarvietėje, Druskonie Hall, Andes, N. Y., nuo rugpiučio 24 dienos iki rugsėjo 2 dienai. Nors ir buvo bendras stovyklos vardas, bet mergaitės ir berniukai turėjo atskiras stovyklas. Skaučių stovyklos viršininkės pareigas ėjo vyr. sk., vyr. sl. A. Noakaitė, komendantės vyr. sk., vyr. sl. L. Petrauskaitė, užsiėmimų vadovės vyr. sk., sl. D. Audėnaitė, sporto vedėjos psl. G. Bartytė. Skautų stovyklos viršininko pareigas ėjo ps. R. Kezys, Komendanto ps. J. Ulėnas, mankštos ir sporto vedėjo sl. R. Klivečka.

Abiejų stovyklų kapelionu buvo ps. kun. J. Pakalniškis. Dėl stovyklautojų mažo skaičiaus užteko vienos virtuvės. Jos šeimininke buvo p. E. Kezienė, o maistininkės vyr. sk. psl. D. Alytaitė ir vyr. sk. sl. Birutė Ulėnaitė.

Brolių stovyklos instruktoriais buvo vyr. sktn. St. Jakštas, ps. V. Gobužas ir ps. V. Mikalauskas. Sesėms instruktavo irgi vyr. sktn. St. Jakštas kartu su sktn. Čečitiene, ps. kun. J. Pakalniškiu ir ps. J. Ulėnas. Paskaitų ir pašnekėsių buvo nedaug, bet užtai liko daug daugiau laiko pionieriškiems darbams negu ankstyvesnėse stovyklose.

Sesės ir broliai su įdomumu ir pasirįžimu ėjo į iškilas, statė lapines, lauko virtuves ir pan. Skautės yra ypatingai dėkingos sktn. Čečitienei, kuri stovyklavo kartu, už jos pagalbą pionieriškuose darbuose.

Per visą stovyklavimo laiką brolių taip pat ir sesių stovyklose buvo pravestas skautiško pažangumo konkursas tarp pavienių skautų ir skilčių-burelių. Konkurse didžiausias dėmesys buvo kreipiamas į taisiklingą lietuvių kalbos vartojimą, tarnybos atlikimą, laužuose pasirodymą, įvairias stovyklines įrangas, papuošimus ir kt. Iš skautų stovyklos pirmą vietą paėmė dr. J. Basanavičiaus burelis, o iš sesių "Kregdžių" skiltis. Pavienio skauto-tės konkursą laimėjo psl. K. Šetikas ir V. Sutkutė. Dovanos įteiktos antros ir trečios vietos laimėtojams buvo paskirtos "Kario" administracijos, už ką abiejų stovyklų vadovybės nuoširdžiai dėkoja.

Stovyklos metu į skautų eiles priaugo aštuoni nauji skautai, o į vyr. skaučių, šešios naujos vyr. skautės. Kiekvieną vakarą turėjom bendrą laužą, kuriuos pravedė pasimainydamas vyr. sk. K. Škėmaitė ir psl. A. Kurapkaitė. Kasdien buvo leidžiamas sieninis laikraštėlis "Smilga", kurio redaktorė buvo vyr. sk. sl. R. Arunaitė. Redakcijoje bendradarbiavo psl. J. Audėnaitė, vyr. sk. K. Škėmaitė ir sl. R. Klivečka. Stovykloje buvo suorganizuota tautinių šokių grupė, kuriai vadovavo vyr. sk. psl. D. Alytaitė.

Rugsėjo 1 dieną į stovyklos uždarymą suvažiavo daugiau kaip šimtas tėvelių ir skautų bičiulių. Vyduno vardo stovyklą taip pat aplankė ir svečiai suaukojo per šimtą dolerių stovyklos labui. Stovyklos užbaigiamąjį laužą uždegė min. V. Sidzikauskas ir pravedė ps. R. Kezys.

Taip ir prabėgo 10 nuotikingų ir nuotaikingų dienų. Daug buvo žaista, daug dainuota, bet ir daug darbo įdėta. Kažin ar šie Catskill kalnai yra kada nors tiek daug lietuviškų dainų girdėję? Mes gi iš čia grįžome kupinos džiaugsmo ir naujos skautiškos ir lietuviškos dvasios.

SKAUTAI DĖKOJA

New Yorko skautų ir skaučių Vyduno stovyklos stovyklautojų vardu reiškiu nuoširdžią padėką ponams Kriaunaičiams, kurie be jokio atlyginimo užleido savo puikią vasarvietę musų stovyklai. Stovyklautojų nuoširdi padėka taip pat priklauso p. E. Kezienei, kuri rupestingai tvarkė stovyklos virtuvės reikalus. Dėkoju ir skautų-skaučių tėveliams, kurie padėjo pergabenti stovyklautojų turtą į stovyklą ir atgal, ypatingai tėvų-rėmėjų k-to p-kui p. B. Svalbonui ir šiems skautų rėmėjams: Audėnui, Bileriui, Setikui, Ulėnui, Rimavičiui, Janulevičiui, Maurukui, Gudui, Vasikauskui, Budraičiui, Sirusui, Sutkui, Gruzauskui ir Andriuliui.

Romas Kezys,
Tuntininkas.

kino LSS JAV-se 1-ojo Rajono Vadeiva vyr. sktn. A. Matonis, Lietuvos Generalinis Konsulas J. Budrys, ir Lietuvos Laisvės Komiteto pirmininkas V. Sidzikauskas. Stovyklos uždarymo metu svečiai suaukojo per šimtą dolerių stovyklos labui. Stovyklos užbaigiamąjį laužą uždegė min. V. Sidzikauskas ir pravedė ps. R. Kezys.

Prie A. Vienuolio-Žukausko Kapo

A. Vienuolis slapivardžiu rašydavo Antanas Žukauskas, kilęs nuo Anykščių, vieno gražiausių ir nuostabiausių Lietuvos kampelių. Anykščiai davė mums vyskupą Baranauską, Anykščių Šilelio autorių ir lygiai didelį rašytoją Joną Biliuną, kurs nelaiku mirdamas tik mažą dalį savo kurybos, kurios buvo galima tikėtis, mums paliko.

Anykštėnai iš kitų lietuvių išsiskira savo pažymėtinu dvasiniu lankstumu ir palinkimu kurybai. Jie sukurė ir paleido po Lietuvą daugelį dainelių, pasakų ir mįslių, jie senų lietuviškų tradicijų gerbėjai pasižymi geraširdiškumu santykiuose su žmonėmis ir savo vaizdinga kalba. Paprasta anykštėnų kaimo moterėlė kartais kalba tokia vaizdžia ir turtinga kalba, jog daugelis rafinuotų rašytojų jai pagrįstai gali pavydėti.

Todėl ne nuostabu, kad šis Šventosios upės krantais išsidėstęs Lietuvos kampelis, tiek apsčiai davė Lietuvai talentingų žmonių.

Literaturinių tradicijų kurėjas

Vienas žymesniųjų, vienas nuostabiausių lietuvių kurėjų buvo A. Vienuolis. Jo darbo reikšmė lietuvių kulturiniame atkutime neišpasakytai yra didelė. Nenorėdami menkinti ankstyvesniųjų rašytojų, vis tik turėtume šiandien pripažinti, jog iki A. Vienuolio raštų pasirodymo lietuvių literatura pasižymėjo tam tikrame laipsnyje provincionališkimu. Retkarčiais iššokdavo į priešakį tik atskiros asmenybės. Bet A. Vienuolis įtvirtino lietuvių raštuose geriausias pirmaujančių tautų europines literaturines tradicijas. A. Vienuolio raštų lygis toli prašoko visų kitų, anuomet rašiusių autorių pastangas. Nes greta žavaus dvasinio pakilimo pasireiškimu tuometinių lietuvių rašytojų darbuose vis tik kartais pastebėdavom ir techninius nesugebėjimus, stoką vientisumo ir tos kurybinės drąsos, kuri budinga didesniems rašytojams ir kurios tada daugeliui lietuvių dar trukdavo.

Lietuvių kaimo vaizduotojas

Ano meto lietuvių šviesuomenė galėjo tvirtinti, jog lietuvišką kaimą pažįsta, nes dauguma jos buvo kilusi iš to paties kaimo. Bet reikėjo ateiti A. Vienuoliui, reikėjo nuostabiuoju įsigilinimu ir kaimiškosios specifinės psichologijos pajautimu savo apysakose pavaizduoti šį kaimą ir tik tada susikurė savotiškai stilizuotas ir visiems aiškus lietuviškojo kaimo vaizdas. Žinoma, A. Vienuolio pavaizduoto kaimo jau seniai nebėra. Nepriklausomybės laikais tasai kaimas jau neteko anų gražių "vienuoliškųjų" savybių. Bet neužmirškime, jog toksai lietuviškas kaimas su savo tvirtomis tradicijomis, papročiais ir gyvenimo sanderiu išbuvo nesikeisdamas gal ilgus šimtmečius, neįsileisdamas į savo tarpą nieko kas buvo svetima ir jam nepriimtina. Atrodo, jog be Vienuolio šio kaimo nebutume turėję visiems amžiams taip gražiai užfiksuoto.

Paskenduolės tragedija

Nuliudime budami prie brangaus kiekvienam lietuviui rašytojo A. Vienuolio kapo nelaikytume prideramu daiktu dabar skubėti tuojau nagrinėti jo atskirus kurinius. Jau pakaks prisiminti, jog kiekvienas apsišvietęs lietuvis žino jo nuostabią, neužmirštamą apysaką — Paskenduolė, kur aprašyta kaimo mergaitės Verutės didžiausioji nelaimė, kokią tik galima buvo pagal ano meto nuotaikas įsivaizduoti. Jo apysakos, jo scenos kuriniai, jo romanai persunkti jam budingu švelnumu ir kurybiniu įsigilinimu į vaizduojamo žmogaus buseną.

A. Vienuolis — jaunų rašytojų auklėtojas

Svarbiausia, kad A. Vienuolio raštai savo stiliumi, savo kompozicija ir pasirinktų uždavinių gilumu jau prilygsta geresniems europiniams pavyzdžiams. Tad A. Vienuolis nejučiomis pasidarė ištisos lietuvių rašytojų kartos mokytoju ir auklėtoju. Po Vienuolio jau buvo nebegalima prastai rašyti, reikėjo arba pasiekti tam tikro meninio lygio, arba atsidurti pavojuje, jog skaitytojai pastebėdami autoriaus atsilikimą, nuo jo nusigriš, o jo darbas tuo budu pasiliks be vertės.

A. Vienuolis priklauso tai rašytojų kategorijai, kurios atstovai savo tautai pasilieka vienodai brangūs ir artimi, visai neatsižvelgiant kiek dešimtmečių praslenka nuo jų kurybinio laikotarpio. A. Vienuolis ir šiandien mums taip pat artimas ir suprantamas, kaip prieš keturias dešimts metų, kai pasirodė jo budingesnieji raštai. Neabejotinai A. Vienuolis savo nepaprastais darbais pasiliks gyvas lietuvių tarpe ir ateityje, kai gyvenimo poveikyje gal but žymiai pasikeis lietuvio nuotaikos ir galvosena.

A. Vienuolis su lietuvių tauta išgyveno skausmingą laikotarpį

Paskutiniai dešimtmečiai A. Vienuoliui buvo pilni skaudžių išgyvenimų. Jo akyse buvo sužlugdytas Lietuvos savarankus gyvenimas. Atėjunaitrusai maža ko, kad atnešė daugumui nepriimtiną santvarką ir kruviną politinę priespaudą bei trėmimais prievartavo Lietuvos žmones, bet, kas kulturininkui svarbiausia, primetė svetimą dvasią ir pareikalavo pagal tai derinti savo darbus, niekingiausiu budu įsiveržiamai į rašytojo sąžinę, grąsinimais priversdami liaupsinti nekenčiamą režimą ir okupanto piktus užsimojimus pateisinti.

A. Vienuolį dabartiniai okupantai mėgina savintis. Rašytojo, neva palankus rusams-okupantams pasisakymai, be jokių aiškinimų, kiekvienam lietuviui suprantami. Juk nereikėjo aktyvaus priešiško nusistatymo, o tik dėl nenoro paklusniai prisdėti prie okupanto akcijos, žmonės atsidurdavo Sibire. Tad tik savižuda galėjo kitaip kalbėti, kaip kalbėdavo A. Vienuolis ir kaip kalba kai kurie kiti okupuotoje Lietuvoje vargstantieji kulturininkai. Mes tvirtai žinome, jog A. Vienuolis kaip buvo, taip ir pasiliko tauriu patriotu lietuviu ir niekas neišdrįs jo painioti su okupantų režimu.

A. Vienuolis visados buvo lietuvių visuomenės mylimas. Okupantai tai žinodami, rašytoją padarė ir aukščiausios tarybos nariu ir apdovanojo garbės ženklais. Jie iškišdami prekin A. Vienuolį, dėjo pastangas prisidengti jo garbingu vardu. Na, žinoma, nei gausųs okupanto garbės ženklai, nei pagaliau prievartos buklėje parašyti raštai, mirusiam garbingam rašytojui nieko teigiamo nepridės. Bet tuo pat metu toks kilnus A. Vienuolio-rašytojo vardas, kad okupanto neskanūs liaupsinimai, jo atminimo neįstengs suteršti. Visai Lietuvai, kiekvienam lietuviui A. Vienuolis pasiliks brangus ir mylimas toks, kaip jis atrodė laisvas budamas, kai jis kurė be prievartos ir be teroro.

A. Vienuolis gimė Užuozerių kaime, Anykščių valsčiuje 1882 metais kovo mėn. 26 dieną. Jis mirė Anykščiuose, kur daugiausia savo amžiuje išgyveno, šių metų rugpiučio 17 dieną.

Petr. Tarvydas.

LIETUVIŲ RADIJO PROGRAMOS AMERIKOJE

Sekančios radijo stotys duoda naudingų žinių 70 m. SLA Sukaktuvinio Vajaus reikalais. Klausykite nurodytomis valandomis.

BOSTON, MASS. Laisvės Varpas, Vedėjas Petras Viščinis.
47 Banks St., Brockton 18, Mass. Tel. JUniper 6-7209.
WBMS — 1090 k. Sekmadieniais 12:30—1:00 val. p. p.

CHICAGO, ILL. Margutis. Vedėja L. Vanagaitienė
6755 S. Western Ave., Chicago, Ill.
WHFC — 1450 k. Dabar turime kasdien radijo programą nuo 9:00 iki 9:45 val. vakaro. Ketvirtadieniais du kartu: nuo 7:00 iki 8:00 ir nuo 9:00 iki 9:45 (visos programos vakarais). O sekmadienį po pietų nuo 1:00 iki 2:15.

CHICAGO, ILL. Radijo Valanda. Vedėja Sophie Barcus.
7159 South Maplewood Ave., Chicago, Ill. HEmlock 4-2413.
WGES — 1390 kilocycles. Pirmadienį iki penktadienio nuo 8:45 iki 9:30 ryte. Šeštadieniais nuo 8:30 iki 9:30 ryto. Ir kas pirmadienį nuo 7:00 iki 8:00 valandos vakare. Sekmadienį 8:30—9:30 val. ryto iš stoties WOPA, 1490 kilocycles.

DETROIT, MICH. Lithuanian Melodies, Ved. Ralph Valatka.
15756 Lesure Ave., Detroit 27, Mich. BRoadway 3-2224
WPAG (Ann Arbor) 1050 k. Sekmadieniais 1:00-1:30 p. p.

NEW YORK — NEW JERSEY. Lietuvos Atsiminimai. Vedėjas Jack Stukas.
1264 White St., Hillside, N. J. Tel. WAverly 6-3325.
WEVD—1330 k. 97-9 meg. Šeštadieniais 4:00-5:00 v. p. p.

PITTSBURGH, PA. Vedėpai Povilas ir Gertruda Dargiai.
2040 Spring Hill Road, Pittsburgh 16, Pa.
WPIT — 730 k. Sekmadieniais 12:30—1:00 val. p. p.

PITTSTON, PA. Lithuanian Melody Hour. Vedėjai J. Macelna ir adv. Thomas F. Mack.
466 Main St., Pittston, Pa.
WPTS — 1540 k. Sekmadieniais 10:30—11:00 ryte.

WILKES BARRE, PA. Vedėjas Adv. J. Verbalis.
500 Bennet Bldg., Wilkes Barre, Pa.
WILK — 980 k. Sekmadieniais 12:05—12:30 val. p. p.

LOS ANGELES, CAL. Lietuviškoji Radijo Programa, Vedėjas Bronius Gediminas. 4023 W. 60th St., Los Angeles 43, Cal. Tel. AXminster 5-2260 KALI 1430 k. Šeštadieniais 12:30 — 1:00 val. po pietų.

Amerikos Lietuvių Veikla

SLA Penktoji Apskritis ir Lietuvių Spaudos Klubas Ruošia Išvyką

SLA Penktoji Apskritis ir Lietuvių Spaudos Klubas bendrai ruošia dviejų dienų išvyką į Susivienijimo vasarnamį, Atlantic City, N. J., šių metų rugsėjo 28 ir 29 dienomis. Išvykos dalyviams apsistojimui vieta yra SLA vasarnamis, 128 S. Maine Avenue, Atlantic City, N. J.

Kadangi išvyka bus dvi pilnas dienas (šeštadienį ir sekmadienį), tad nakvyne interesuoti dalyviai apie tai prašomi pranešti iki rugsėjo 20 dienai. Išvykos antrąją dieną (sekmadienį) numayti bendri pusryčiai ir pietys, kurie vienam asmeniui kainuos $2.50. Norintieji bendruose pusryčiuose ir pietuose dalyvauti, taip pat prašomi pranešti iki rugsėjo 20 dienai. Kelionės reikalais kiekvienas pasirupinkite atskirai (Autobusai iš Port Authoriny stoties į abi puses kainuoja tiktai $5.45), arba pasitarkite su A. S. Trečioku.

Išvykos metu, tarp kitko, yra numatyta pasikalbėti bei pasitarti įvairiais musų organizacijos reikalais.

Maloniai kviečiame SLA narius (drauge su šeimomis) dalyvauti.

Visais šios išvykos reikalais kreipkitės šiuo adresu:

A. S. Trečiokas,
315 Walnut St., Newark, N. J.
Tel. MArket 2-4867

Kambarys vienam kainuoja $2.00, o dviem $4.00.

SLA Penktosios Apskrities ir Lietuvių Spaudos Klubo Valdyba.

Komisija:
Adv. S. Briedis,
A. S. Trečiokas.

P. S. Vasarnamis bus atdaras norintiems atvykti anksčiau arba pasilikti ilgesniam laikui.

Brooklyn, N. Y.

New Yorko Lietuvių Tarybos Metinis Susirinkimas

Didžiojo New Yorko Amerikos Lietuvių Tarybą š. m. rugsėjo 20 dieną, 7:30 valandą vakare, L. Atletų Klube, 1332 Halsey St., Brooklyne, šaukia visuotinį-metinį susirinkimą ir kviečia į jį atvykti ALTo Tarybos narius, bendradarbiaujančias su ALTu lietuvių organizacijas bei paskirus lietuvius.

Susirinkimo dienotvarkė:

1. Atidarymas, 2. Protokolo skaitymas, 3. Naujai gauti raštai, 4. Metinė apyskaita: a) pirmininko, b) iždininko, c) sekretoriaus, d) kitų narių ir veikusių komisijų.

5. Naujos Tarybos rinkimai:

a) nominacijų komisijos sudarymas, b) naujos tarybos sąstato tvirtinimas.

6. Ateities darbai:

a) ALTo inkorporavimo klausimas, b) 40 metų Lietuvos Nepriklausomybės minėjibui pasiruošimas.

7. Kiti reikalai.

ALTo Pirmininko pavedamas nuoširdžiai prašau visų dalyvauti.

Dr. Vladas Viliamas,
Sekretorius.

New York, N. Y.

Vitalis Bukšnaitis,

Susivienijimo 126 kuopos iždo globėjas, sunkiai susirgo ir guli Brooklyno ligoninėje. Linkėtina broliui Vitaliui nugalėti ligą ir greitai grįžti prie kasdieninių pareigų.

South Boston, Mass.

Bostono Radio Žinios

Lietuvių Radio Korp. seniausia lietuviška radio programa Naujojoj Anglijoj, vadovaujant Steponui Minkui, bus girdima sekmadieniais nauju laiku, 2:30 iki 3:00 valandai po pietų iš kitos, stiprios stoties WLYN, 1360 kilocycles, kuri yra puse colio ant radio rodyklės (radio dial) nuo kitų, lietuviškų radio programų stoties.

Norėtumem žinot iš radio klausytojų, kaip toli girdit šią radio programą, ir butumem labai dėkingi, jei parašytumėt mums atvirutę šiuo adresu: Steponas J. Minkus, 502 E. Broadway, So. Boston 27, Mass. Dėkoja

Steponas ir
Valentina Minkai.

Detroit, Michigan

Balfo Rinkliava Musų Mieste

Kaip kiekvienais metais, taip ir šiemet musų mieste ruošiamasi prie Balfo rinkliavos sukėlimui pinigų pasilikusiems ir vargstantiems anoje pusėje Atlanto vandenyno. Rinkliava įvyks rugsėjo mėn. 28 dieną. Visi rinkliavai reikalingi leidimai jau gauta, tad dabar tik reikia kiekvienam patriotingam lietuviui ir lietuvaitei prie jos ruoštis, užsirašyti į rinkėjų eiles, o atėjus rugsėjo 28 dienai eiti į gatves.

Rinkliavai vadovauja tam tikslui sudarytas komitetas, kuriam vadovauja energingoji ponia Elzbieta Paurazienė, o jai gelbsti kiti energingi ir plačiai žinomi vietiniai veikėjai ir veikėjos. Sudaryta ir spaudos komisija, kurios pirmininku V. Kutkus.

Dabar tik reikia paramos iš vietinės visuomenės, kad ji rinkliavos dienoje gausiai dalyvautų rinkliavoje.

Aš Rinksiu.

Aliquippa, Pa.

SLA 247 KUOPOS

susirinkimas įvyks šių metų rugsėjo mėn. 29 dieną, 6:30 valandą vakare, pas draugus Einikius, 1501 Green Street, Aliquippa, Pa.

Maloniai prašomi visi draugai ir draugės atsilankyti į šį susirinkimą, nes randasi daug reikalų aptarti. Taigi dar kartą prašau visus narius buti susirinkime ir aptarti kuopos reikalus.

J. Plečkaitis,
SLA 247 kuopos sekr.

Norwoood, Mass.

Mirė Kazimieras Mickunas

Šių metų rugsėjo mėn. 3 dieną mirė Kazimieras Mickunas, sulaukęs apie 75 metus amžiaus. Palaidotas rugsėjo 6 dieną, Highland kapinėse.

Velionis Mickunas atvyko į šią šalį 1902 metais, buvo šios šalies pilietis, uolus veikėjas, daug dirbo ir aukojo Lietuvos laisvės reikalams. Taipgi velionis nemažai dirbo dėl ALT Sandaros, SLA, Balfo skyriuje A. L. Taryboje ir N. L. Amer. Pil. Bendrovėj, keletą metų buvo jos direktorių tarybos nariu.

Jis kilęs iš Kauno rėdybos, Veliuonės valsčiaus, Antkalnių kaimo.

Dideliame nuliudime paliko šeimą: sunų vaistininką Antaną Mickuną, marčią Ireną, veikėjos Tumavičienės dukrą, sunų Charles ir dukrą Marijoną ir anukus.

A. a. brangus tautieti, ilsėkis ramiai šios šalies laisvoje žemėje.

Naujiena!!!

Pinigai persiunčiami į Sov. Sąjungą, Lietuvą, Latviją, Estiją. Pilnai garantuojame ir oficialiai pristatome per 2 savaites — 100 rublių — $10. Persiuntimas atseina $5. Perlaidos didžiausia suma 50 dol., bet galima užsakyti perlaidų kiek norima.

GRAMERCY
744 Broad Street
Room 925
Newark, New Jersey
Licensed and Bonded by N. J. State Banking Com.

Kaip kitose kolonijose, taip ir Norwoode giltinės dalgis be pasigailėjimo kerta iš eilės prieš pusę šimtmečio atvykusius į šią šalį musų tautiečius. Štai rugsėjo 7 dieną palaidotas Step. Savanauskas.

Tuo pat kartu sunkiai susirgo ir atsidurė ligoninėje M. Vaitiekunas ir Baltrus Tumavičius.

Korespondentas.

Hamilton, Canada

Rengiamas Šokių Vakaras

Vasaros sezonui einant prie pabaigos ir atostogoms baigiantis, ruošiamasi prie rudeninių ir žieminių parengimų. Pirmas rudens sezono parengimas įvyks rugsėjo mėn. 21 dieną Royal Connaught viešbučio svetainėje. Tai bus linksmas šokių vakaras, kurį rengia T. F. A-bės vietinio skyriaus valdyba. Prasidės 7 valandą vakare.

Kiek man teko sužinoti, tai bus gera muzika šokiams, veiks bufetas, taipgi bus kitokių įvairenybių dalyvių patenkinimui. Mano manymu, vietiniai ir apylinkėse gyvenanti lietuviai privalėtų dalyvauti šiame pirmame rudens šokių vakare ir linksmai praleisti laiką, nes toki parengimai visuomet dalyvius patenkina.

Vietinis.

Dariaus-Girėno Paminklo Statymo Komitetas Atsišaukia į Lietuvių Visuomenę

BRANGUS LIETUVIAI!

Nuoširdžiai prašome Jus atydžiai perskaityti šį kreipimąsi apie taip labai svarbų, kilnų, patrijotišką ir visuomenišką reikalą.

Kaip žinome, 1933 m. liepos 15 dieną musų lakunai Steponas Darius ir Stasys Girėnas, vairuodami lėktuvą, nugalėjo Atlanto vandenyną.

Ši žinia nustebimo visą pasaulį, kad tokios mažos tautos lakunai atliko svarbų žygį, o ypatingai kiekvieno lietuvio širdį pripildė džiaugsmas ir liudesis, nes lakunai žuvo. Šio įvykio paminėjimui sumanyta pastatyti paminklas lakunų garbei. Šiuo reikalu Brooklyno ir apylinkės draugijos 1939 m. spalio 29 dieną savo konferencijoje sudarė komitetą šiam sumanymui įvykdyti. Tokie susirinkimai buvo dar 1945 ir 1949 metais.

Dabar paminklas jau paruoštas statyti Lituanica aikštėje, Brooklyne. Architektas pagamino projektą pagal New Yorko miesto parkų pareigunų reikalavimus, kurio stilius bus sekantis:

Pjedestalas prie grindinio poliruoto akmens ir jame bus iškalti atitinkami užrašai ir pagal išgales lakunų veidai. Iš šio kamieno kils aluminijaus stiebas apie 40 pėdų aukščio ir bus iškelta JAV vėliava. Per ceremonijas prie paminklo bus keliama Lietuvos vėliava.

Šio paminklo modelio planai 1957 m. liepos 8 dieną jau buvo patvirtinti New Yorko miesto parkų pareigunų ir dailės komisijos. Todėl dabar galima pradėti statyti paminklą. Be lakunų veidų (kurie bus galima pridėti prie užbaigto paminklo) ir be architekto užmokesčio paminklo kaina nustatyta $6,250.00.

Kadangi komitetas turi surinkęs $6,739.02, kurių neužtenka minėtam paminklui pastatyti, tai reikia skubiai sukelti pinigų dar nemažiau $1,000.00. Todėl kreipiamės į organizacijas, draugijas, kuopas ir visus nuoširdžius brolius ir seses lietuvius, kviesdami prisidėti savo duosniomis aukomis prie šio kilnaus ir garbingo reikalo. Už Jusų gausią auką bus prisiųstas pakvitavimas. Be to, aukotojų vardai bus sudėti urnoje ir įleisti paminklo grindinin. Komiteto iždininkas yra užstatęs $500.00. Aukas prašome siųsti išrašant čekį ar Money Orderį vardu: Darius-Girenas Monument Fund ir adresuokite komiteto iždininkui: P. J. Montvila, 85-66 98-th Street, Woodhaven 21, N. Y.

Už Jusų paramą iš anksto dėkojame.

Dariaus-Girėno Paminklo Fondo ir Draugijų Atstovų Komitetas.

Paieškojimai

Lietuvos Generalinė Konsulato New Yorke paieškoti asmenys:

Miliauskaitė-Jakubauskienė Barbora.

Šeputis Petras, sun. Juozo, iš Karapolio k., Tauragės vals.

Sklerienė Anelė.

Skurvydas Adomas, žmona Justina, vaikai Stanislovas, Vaclovas, ir Vaclova Jonauskienė, kilę iš Mosėdžio vals.

Šlekys Algirdas-Juozas, sun. Jono, iš Marijampolės apskr.

Šmičkus Petras, buvęs Anglijoje.

Straskauskaitė Alė.

Taujanskaitė Elena.

Valaitienė- Mikalonytė Veronika, d Motiejaus.

Valaitis Jonas, gyvenęs Vokietijoje, Dillingene.

Vilkienė-Degutis Elzbieta.

Zaronskienė-Katauskaitė Viktė, ir vyras Zaronskis Jonas.

Giminės ar žinantieji apie tuos asmenis prašomi kreiptis į:

CONSULATE GENERAL OF LITHUANIA,
41 WEST 82-nd STREET,
NEW YORK 24, N. Y.

SLA Pagalbos Ranka

Savaitinė atskaita išmokėtų pomirtinių ir ligoje pašalpų

Čekiai Išrašyti ir Pasiųsti Susivienijimo Lietuvių Amerikoje Prezidentui ir Iždininkui Pasirašymui Rugsėjo 14 Dieną, 1957 Metų

Išmokėtos pomirtinės

VINCAS KARČIAUSKAS, 79 kp., Inkerman, Pa., gimęs 1885 m., Plutiškių kaime, Marijampolės apskr., Lietuvoje. Prie SLA prisirašė birželio 15, 1924 m., mirė rugpiučio 22, 1957 m. Velionio žmonai, Onai Karčiauskienei, pomirtinės išmokėta $1,000.00

FELIKSAS SINKEVIČIUS, 85 kp., Edwardsville, Pa., gimęs balandžio 2, 1878 m., Lietuvoje. Prie SLA prisirašė rugpiučio 12, 1917 m., mirė rugpiučio 30, 1957 m. Velionio žmonai, Jievai Sinkevičienei, pomirtinės išmokėta $600.00

ROŽĖ BARIŠAUSKIENĖ, 102 kp., Haverhill, Mass., gimus rugsėjo mėn., 1892 m., Uzuperkasės kaime, Valkininkų valsč., Lietuvoje. Prie SLA prisirašė balandžio 6, 1932 m., mirė rugpiučio 24, 1957 m. Velionės vyrui, Alekui Barišauskui, pomirtinės išmokėta $300.00

JONAS KLEINOTAS, 127 kp., Lynn, Mass., gimęs birželio 14, 1893 m., Lietuvoje. Prie SLA prisirašė sausio 3, 1936 m., mirė birželio 14, 1957 m. Velionio vaikams: Joseph Chester Klinot ir Jane Helen Archis, pomirtinės išmokėta $600.00

STASYS MISIUNAS, 217 kp., Chicago, Ill., gimęs vasario 23, 1912 m., Rygoje, Latvijoje. Prie SLA prisirašė liepos 2, 1950 m., mirė rugpiučio 16, 1957 m. Velionio broliui, Jonui Misiunui, pomirtinės išmokėta $500.00

PRANAS VINEVIČIUS, 325 kp., Terryville, Conn., gimęs balandžio 15, 1886 m., Lietuvoje. Prie SLA prisirašė gegužės 3, 1925 m., mirė vasario 22, 1957 m. Velionio žmonai, Teresei Vinevičienei, pomirtinės išmikėta $150.00

Viso $3,150.00
Nuo pradžios šių metų bendrai viso $105,460.15

Išmokėtos ligoje pašalpos

E. ENDZELIENĖ, 18 kp., Westville, Ill. Sirgo 8 savaites	$72.00
M. KUPČIUNAS, 30 kp., Scranton, Pa. Sirgo 8 s.	54.00
M. ELBRAHT, 36 kp., Chicago, Ill. Sirgo 4 s.	24.00
M. NICKUS, 63 kp., Chicago, Ill. Sirgo 4 s. ir 3 d.	25.50
J. ŠMULKSTYS, 75 kp., Los Angeles, Cal. Sirgo 12 s.	127.50
M. VAITKIENĖ, 75 kp., Los Angeles, Cal. Sirgo 8 s.	72.00
A. KESSLY, 88 kp., E. St. Louis, Ill. Sirgo 8 s.	36.00
M. PADVARSKIENĖ, 118 kp., Curtis Bay, Md. Sirgo 8 s.	54.00
O. SKIMELIENĖ, 122 kp., Chicago, Ill. Sirgo 8 s.	54.00
J. LANDSBERG, 122 kp., Chicago, Ill. Sirgo 8 s.	36.00
M. GONIPROW, 127 kp., Lynn, Mass. Sirgo 6 s.	60.00
J. ABLACINSKAS, 173 kp., Lowell, Mass. Sirgo 6 s. ir 1 d.	18.50
Viso	$633.50
Nuo pradžios šių metų bendrai viso	$17,738.31

M. J. VINIKAS,
SLA Sekretorius

SLA VASARNAMIS
ATLANTIC CITY, N. J.
128 S. MAINE AVE., (Boardwalk at Oriental Ave.)
Tel. 5-9963
SAULĖ, JURA IR TYRAS ORAS
Kiekvieną Vilioja į Atlantic City!
PO RUGSĖJO 15 DIENOS PAPIGINTOS RUDENS SEZONO KAINOS
Moderniškai įrengti kambariai, dvi moderninės virtuvės, kuriomis gali naudotis svečiai, jei nenori valgyti artimuose ir patogiuose restoranuose. Jurų maudynės prie pat namo.
Užsisakykit kambarius iš anksto laišku ar telefonu.
SLA VASARNAMIS
128 S. MAINE AVE., ATLANTIC CITY, N. J.
Tel. 5-9963
ar
307 W. 30th ST., NEW YORK 1, N. Y.
Tel. LAckawanna 4-5529

SHALINS
(Shalinskas)
FUNERAL HOME
84-02 Jamaica Ave.
(at Forest Parkway Station)
Woodhaven, N. Y.
Suteikiam garbingas laidotuves. Koplyčias suteikiam nemokamai visose dalyse miesto.
Laidotuvių Direktoriai:
F. W. SHALINS IR
J. B. SHALINS
Tel. VIrginia 7-4499

Tel. STagg 2-5043
Matthew P. Ballas
BIELIAUSKAS
FUNERAL HOME
AL. BALTRUNAS-BALTON
Reikalų vedėjas
660 Grand Street
Brooklyn, N. Y.
NOTARY PUBLIC

Pati patikimiausia firma siuntiniams persiųsti į SSSR, Lietuvą, Latviją, Estiją, Ukrainą ir kitus kraštus yra
PARCELS TO RUSSIA, INC.
1530 BEDFORD AVE., BROOKLYN 16, N. Y.
Tel. INgersol 7-7272, INgersol 7-6465
Pristatymas garantuojamas gavėjo parašu.
Siuntiniai išsiunčiami skubiai.
PRIEMIMO PUNKTAS
NEW YORK CITY, 78 Second Ave. Tel. ORchard 4-1540
MUSŲ SKYRIAI:
DETROIT 12, Mich., 11601 Jos. Campau Ave. TO. 8-0298
HARTFORD, CONN., 651 Albany Ave. Tel. CHapel 7-5164
LOS ANGELES, CALIF., 121 S. Vermont Ave. DU. 5-6550
PHILADELPHIA 23, PA., 832 North 7th St. WA. 3-1747
CHICAGO, ILLINOIS, 3741 W. 26th St.. Tel. CR. 7-2126
NEWARK, NEW JERSEY, 263 Market St. MA. 2-6937

JOHN NAGHTEN & CO.
ESTABLISHED 1863 INSURANCE
1903 Insurance Exchange, Chicago, Illinois.

Kas nori skaityti su jokia partija nesurištą laikraštį ir išgirsti objektyvų lietuvišką žodį visais svarbiais klausimais, tas skaito 8-10 puslapių savaitraštį
NEPRIKLAUSOMĄ LIETUVĄ
"NEPRIKLAUSOMA LIETUVA" turi daug rimtų bendradarbių visuose kontinentuose ir duoda daug žinių iš lietuviškosios bendruomenės ir visos žmonijos gyvenimo sričių.
PRENUMERATA: metams visur 6 dol., visose Amerikose—5.50, Kanadoje — 5 doleriai. Už laikraštį galima mokėti dalimis—pusmečiais, ketvirtimis ir nuo to kaina nekinta.
NAUJAI ATVYKĘ "NEPRIKLAUSOMĄ LIETUVĄ" gauna bargan ligi jie gauna darbą ir užsidirba.
ADRESAS: "NEPRIKLAUSOMA LIETUVA", 7722 George St., Ville Lasalle, Montreal, P. Q, Canada.

LENGVAS BUDAS IŠMOKT ANGLIŠKAI
Naujas, pagerintas anglų kalbos vadovėlis, su trumpa gramatika, visokių daiktų, užsiėmimų, gyvulių, paukščių, žuvų, vabzdžių ir gėlių pavadinimais. Be to, čia telpa visokie praktiški pasikalbėjimai ieškant darbo, važiuojant geležinkeliu, prie darbo, arba nuėjus pas siuvėją, pas kurpių, pas daktarą, lošiant kortomis, nuėjus krautuvėn ir tt.
Parodyta kaip kiekvienas žodis rašomas lietuviškai ir angliškai, ir kaip jis anglų tariamas. Yra lengvų pasiskaitymų ir viskas paaiškinta lietuviškai.
Kaina 75 Centai. Užsisakant adresuoti:
KELEIVIS
636 Broadway, So. Boston 27, Mass.

NAUJIENOS
Pirmas ir geriausias lietuvių dienraštis Amerikoj
NAUJIENOS turi savo korespondentus kiekvienoje didesnėje Amerikos lietuvių kolonijoje ir įvairiose Europos bei Pietų Amerikos valstybėse.
NAUJIENOS spausdina vėliausias, tiksliausias ir įdomiausias žinias iš lietuvių ir kitų tautų gyvenimo.
NAUJIENOS spausdina svarbiausius lietuvių gyvenimo reikalus liečiančius straipsnius ir "Kritikos bei polemikos" skyriuje leidžia visiems pareikšti savo nuomonę.
NAUJIENŲ prenumerata yra tokia: JAV ir Kanadoje —$9.00 metams, $5.00 — pusei metų. Kitose valstybėse — $11.00 metams, $5.50 — pusei metų. Chicagoje — $10.00 metams, $5.50 — pusei metų.
NAUJIENAS gausite, jei pasiųsite čekį arba Money Orderį tokiu adresu:
NAUJIENOS
1739 South Halsted Street, Chicago 8, Illinois