Tėvynė

SUSIVIENIJIMO LIETUVIŲ AMERIKOJE ORGANAS

No. 43 | Acceptance for Mailing at Special Rate of Postage provided for in Section 1108, Act of October 3, 1917, Authorized June 27, 1918 | New York 1, N. Y., Spalio-October 25, 1957 | Entered as Second Class Matter November 28, 1910, at the Post Office at New York, N. Y., under the Act of March 3, 1879 | Vol. XLVIII

DIRBTINIS TARPTAUTINIŲ SANTYKIŲ ĮTEMPIMAS

Turkija pavojuje, kad ji gali buti užpulta. – Stipri Amerikos parama Turkijai

Dabar galime stebėti, kaip dirbtiniu budu per užkulisines intrigas labai umai pradeda siausti nepaprastai pavojingos aistros, kurios bet kuriuo metu gali baigtis karo veiksmais. Sirija, Izraelis, Egiptas, Turkija, tai pirmieji šio nelemto žaidimo dalyviai. Bet kilus konfliktui į jį gali buti įveltos ir didžiosios valstybės, pirmoje eilėje Sovietų Rusija ir Amerika.

Valstybės sekretoriaus J. F. Dulles įspėjimas, kad tuo atvėju, jeigu butų užpulta Turkija, Amerika tuojau įsikištų ir atsistotų greta savo ilgametės sąjungininkės Turkijos, turėjo atšaldyti pernelyg įkaitintą atmosferą. Greta to, taip pat duotas įsakymas šeštajai Jungtinių Valstybių eskadrai, esančiai Viduržemio jurose, buti parengties padėtyje.

Tokiu budu sulaukėme šio Vidurinių Rytų konflikto kritiško momento: arba jis turi atslugti, arba... Na, bet prie karo veiksmų vis tik nė viena pusė nesiryžta eiti. Tuo tarpu tenka skaitytis su moraliniu spaudimu ir piktos rušies politiniu teroru, vienu aiškiu tikslu sukurstyti — pabauginimais sau laimėti didesnę įtaką Viduriniuos Rytuos ir užgrobti dabar labai viliojančius žemės aliejaus laukus.

Svarbiausia, kad abi pusės rodo nekaltą veidą. Sirija kaltina Turkiją, buk tai ji besirengianti užpulti ją, o savo ruoštu Turkija skundžiasi, jog Sirija sustiprino Egipto diktatoriaus Nasserio pasiųstais daliniais savo kariuomenę ir koncentruoja karo pajėgas prie Turkijos sienos. Šituo budu mėginama paslėpti tikruosius užsimojimus, kuriuos tikrumoje kursto Maskva.

Tik stiprus Amerikos balsas galėjo sumažinti pavojų, kuris nors ir nepraėjęs, bet greičiausia turės pamažu atslugti.

Kaip nyksta sena lietuvių kolonija

Esame liudininkai, kaip musų akyse vis sparčiau pradėjo nykti viena svarbesniųjų lietuvių kolonijų.

Tai istorinė Brooklyno dalies Williamsburgho kolonija, kuri savo laikais Amerikos lietuvių gyvenime suvaidino pirmaujantį vaidmenį. Čia nepaparstai gyvai reiškėsi lietuvių visuomeninis ir kulturinis veikimas.

Čia savo laikais dr. Jonas Šliupas sakydavo savo garsiuosius, uždegančius ir intriguojančius pamokslus, čia buvo priimami delegatai iš Lietuvos, dr. J. Basanavičius, Martynas Yčas dar prieškariniais laikais, čia buvo vykdomos svarbios konferencijos, kurios turėjo didžiausios svarbos tolimesniame musų politiniame ir visuomeniniame veikime. Čia buvo rengiami vienas po kito mitingai, kuriuose įvairių srovių kalbėtojai gynė savo ideologinius dėsnius. Čia, pagaliau, X. Strumskis su Pijum Bukšnaičiu rengdavo savo teatralinius vaidinimus, daugiausia linksmas operetes. Čia ilgus dešimtmečius lietuvių šeimos gyveno greta viena kitos ir bendroje draugiškoje kaimyniškoje aplinkumoje sugebėjo išlaikyti negestantį patriotinį veiklumą.

Bet pamažu lietuviai pradėjo apleisti šią Brooklyno dalį, jie ieškojo patogesnių, erdvesnių gyventi vietų. Paskutiniai metai ypatingai paspartino šios senos lietuvių kolonijos nykimą. O priežastis savotiška.

Williamsburghą dabar baigia savo globon imti nauji šio miesto ateiviai portorikiečiai. Jie taip pamėgo Williamsburghą, kad jų skaičius kas savaitę didėja. Aplamai portorikiečiai pluste plusta į New Yorką. Kas savaitę spaudos žiniomis jų čia atvyksta apie 1000. Jau šiandien kai kuriose miesto dalyse visą trečdalį mokinių viešose mokyklose sudaro portorikiečiai, ir nenuostabu, nes jų šeimos visos daugiavaikės.

Portorikiečiai savo gimtinėje neturėjo daugumoje pastovaus darbo, gyveno labai prastose lušnose ir maitinosi nekaip. O čia jie iškarto gauna gerą atlyginimą, iš karto gauna butus, nors dažnai poroje kambarių sugeba gyventi net dvi šeimos. Jie visi kalba tik ispaniškai, jie iš karto pradeda čia savarankiai tvankytis. Jie turi bet kurioje laisvoje erdvesnėje krautuvės patalpoje savo savotiškas bažnyčias, kur pamaldos esti triukšmingos su bugnais ir garsiomis giesmėmis. Jie tuojau pristeigė savo krautuvių ir užeigų, nes viskas, ką jie čia rado, neatitinka jų skoniui.

Tokiu pat budu jie tvarkosi ir Williamsburghe, kur jų kasdien darosi vis tirščiau.

Dėl šių savotiškų aplinkybių iš ten traukiasi net žydai, uždarydami savo krautuves. Taip pat ir kitos tautos, kaip lenkai, italai irgi nesiderina su savotiškų portorikiečių temperamentu ir nesugeba pripras ti prie jų papročių.

Taigi, dabar matome, jog garbinga lietuvių kolonija Williamsburghe paspartintu tempu nyksta, o jos nariai išsikelia kitur. Vienas blogumas, jug tuo budu lietuviai išsiblaško nepaprastai dideliuos plotuos ir jiems susirinkti ir bendrai ką nors veikti darosi vis sunkiau ir sunkiau.

Tie senukai lietuviai, kurie čia iš seno gyvena, greičiausia taip ir pasiliks, bet neatsiras naujų kurie norėtų šiame buvusiame lietuviškos veiklos centre apsigyventi.

Gaila labai. Nes ir musų Susivienijimo veikime ši lietuvių kolonija suvaidino nepaskutinį vaidmenį.

Į Lenkiją buvo nuvykusi sovietinių Lietuvos kulturos darbuotojų delegacija, kuriai vadovavo kulturos ministerio pavaduotojas Juozas Banaitis.

OFICIALUS PRANEŠIMAS SLA KUOPOMS IR NARIAMS

Lapkričio 1 d., 1957 metų, prasideda SLA Pildomosios Tarybos narių nominacijos. Susivienijimo nariai turi nominuoti kandidatus į visą Pildomąją Tarybą: Prezidentą, Vice-Prezidentą, Sekretorių, Iždininką, du Iždo Globėju ir Daktarą-Kvotėją.

NOMINACIJŲ LAIKAS — 61 diena. Pradedant su lapkričio 1 d., 1957 ir baigiasi su gruodžio 31 d., 1957 m. Visos nominacijų blankos ir balotai turi buti atsiųsti Centran nevėliau sausio 6 d., 1958 m. Vėliau atsiųstos nominacijos nebus įskaitomos.

PASTABA: Nors nominacijoms yra paskirta 61 diena, arba du mėnesiai laiko, tačiau nominacijos turi buti atliktos vienu mėnesiu, t. y. viename lapkričio arba gruodžio mėnesio kuopos susirinkime.

Trys kandidatai gavę didžiausį balsų skaičių nominacijose, bet nemažiau kaip 3% visų nominacijos balotų, bus įrašyti į rinkimų balotą visuotinam balsavimui ateinančio kovo ar balandžio mėnesiuose.

NOMINACIJŲ TVARKA: Kandidatai į visas Pildomosios Tarybos vietas turi buti nominuojami visuotinuoju balsavimu. Kuopos susirinkime, kuriame įvyks nominacijos, kiekvienas narys gaus iš kuopos valdybos spausdintą NOMINACIJŲ BALOTĄ. Balote narys įrašo po vieną asmenį į kiekvieną urėdą (į Iždo Globėjus skiriama du asmenis), pažymint vardą pavardę, iš kokio miesto ar kokios kuopos nominuojamas narys yra. Į Pildomosios Tarybos pareigas gali buti nominuoti tie nariai, kurie yra išbuvę Susivienijimo nariais gerame stovyje nuolatos per du paskutiniu metu prieš rinkimus ir kurie yra Jungtinių Amerikos Valstijų piliečiai, taipgi prisitaikant prie sekančio SLA 46-to seimo nutarimo:

"Kiekvienas narys, nominuotas buti kandidatu į Pildomąją Tarybą, jeigu jis arba ji nori, kad jo arba jos vardas butų įdėtas galutinų rinkimų balote, privalo pasisakyti jam prisiųstuose blankuose, ir prisiekti, kad jis nėra komunistas nei gi komunizmo šalininkas, pažymint kokioms organizacijoms jis priklauso. Komunistai ir jų sekėjai neturi teisės kandidatuoti nei buti Pildomosios Tarybos nariais. Ir jei butų išrinkti, likusieji Pildomosios Tarybos nariai privalo juos prašalinti."

KUOPŲ VALDYBŲ PAREIGA yra daboti, kad nominacijos butų atliktos teisingai, kad balsuotų tiktai tie nariai, kurie yra gerame stovyje, kurie yra išbuvę šešis mėnesius Susivienijimo nariais ir tik tie, kurie dalyvauja kuopos susirinkime. Kuopos pirmininkas paskiria balsų skaitymo komisiją, kurios pareiga suskaityti nominavimo pasekmes ir visam kuopos susirinkimui apie tai pranešti.

KUOPŲ SEKRETORIAI turi susirinkime įrašyti į Nominacijų Raporto Blanką, No. 1, kiek narių susirinkime dalyvavo, kiek balsavo, kiek atsisakė balsuoti, kokie kandidatai nominuoti, kiek kuris kandidatas gavo balsų į kiekvieną vietą. Pilnai užpildžius blanką, kuopos valdyba turi pasirašyti po ja ir kartu su visais NOMINACIJŲ BALOTAIS turi akyvaizdoje susirinkusių sudėti į konvertą, ant kurio yra spausdintas žodis NOMINACIJOS, ir tą patį vakarą įmesti į pašto dėžutę.

PASARGA: Visos nominacijos turi buti atliktos čionai nurodyta tvarka. Nominacijos atliktos kitokiu budu bus laikomos neteisėtomis ir bus atmestos galutiname skaičiavime.

SLA PILDOMOJI TARYBA:

P. P. DARGIS — Prezidentas,
J. MACEINA — Vice Prezidentas,
M. J. VINIKAS — Sekretorius,
NORA GUGIS — Iždininkas,
E. MIKUŽIUTĖ — Iždo Globėja,
S. BREDĖS, Jr. — Iždo Globėjas,
DR. S. BIEŽIS — Daktaras-Kvotėjas.

New Havene Įvyks Svarbus Pasitarimas SLA Reikalais

SLA Ketvirtosios Apskrities Suvažiavimas, Kuopų Pirmininkų, Sekretorių ir Organizatorių Pasitarimas su Susivienijimo Prezidentu P. Dargiu ir Sekretorium dr. M. J. Viniku.

Susivienijimo centrinis sekretorius, dr. M. J. Vinikas, pasinaudodamas SLA 4-sios apskrities metinio suvažiavimo proga, išsiuntinėjo laiškus ketvirtosios apskrities valdybos nariams, visų prie ketvirtosios apskrities priklausančių ir apskrities ribose gyvuojančių kuopų pirmininkams, sekretoriams ir organizatoriams, kviečiant juos dalyvauti specialiame pasitarime su apskrities valdybos nariais, Susivienijimo prezidentu Povilu P. Dargiu ir sekretorium dr. M. J. Viniku.

Pasitarimas įvyks sekmadienį, šių metų **spalio mėn. 27 dieną, Lietuvių Klubo salėje, 243 Front Street, New Haven, Conn. Prasidės 10:30 valandą ryte.**

Pasitarimo tikslas — pasitarti su apskrities ir kuopų pareigunais Susivienijimo reikalais, nes naujoji konstitucija suteikia apskritims tam tikras teises ir apie Susivienijimo Pažangos Vajų, kuris prasidėjo rugsėjo mėn. pirmą dieną. Taipgi bus apkalbėta reikalingumas turėti Centrinio Atstovo urėdas ketvirtoj apskrity.

Todėl visų Connecticut valstijoj gyvuojančių kuopų pakviestieji pirmininkai, sekretoriai ir organizatoriai, dalyvaukite sušauktam pasitarime, ketvirtosios apskrities metiniame suvažiavime ir, drauge su musų organizacijos prezidentu P. P. Dargiu ir sekretorium dr. M. J. Viniku pasitarkite Pažangos Vajaus ir kitais savo broliškos organizacijos reikalais.

KITI REIKALAI NETURI SULAIKYTI VAJAUS DARBĄ

Visi SLA Nariai Gali Buti Organizatoriais

Šiuo metu visos SLA kuopos, veikėjai ir nariai yra užimti SLA Pildomosios Tarybos nominacijų reikalais. Nominacijos SLA gyvenime yra svarbus reikalas, nes patys nariai balsavimo budu pasisako, kuriuos asmenis jie nori turėti SLA vadovybėje.

Bet nežiurint visų reikalų, net pačių nominacijų, SLA Vajaus darbas neturi sustoti nei vienai dienai.

Dabartinis rudens laikas ypatingai geras naujų narių prirašymui. Žmonės, pailsėję po vasaros atostogų, vėl dirba įprastą kasdieninį darbą, tačiau greta to, reikia atsiminti ir SLA reikalus.

SLA nary, ką Tu paliksi savo artimiesiems?

Kiekvienas musų, ar eidamas į darbą ar grįždamas iš darbo, matome geltonuojančių medžių lapus, kurie taip neseniai buvo žali, o dabar jau pageltę krenta.

Rudens gamta primena kiekvienam žmogui, kad ir jis su kiekviena diena vis slenka į savo gyvenimo rudenį ir kad greit, kaip tas menkas gamtos lapelis atitrukęs nuo didžiosios gamtos, nukris nežinomybėn.

Ruduo, kiekvienam mąstančiam žmogui sukelia rupesčio, nes jis primena kiekvieno likimą. Jautresnis žmogus pagalvoja, jei ir aš nukrisiu, kaip tas pageltes lapelis, ką aš paliksiu savo šeimai, savo artimiesiems, kurie yra mano širdies ir gyvenimo dalis?

Vienas gana praktiškai galvojantis gydytojas kartą išaiškino gana gilią gyvenimo tiesą. Jis sako, aš uždirbu neblogai. Auginu vaikus ir noriu, kad jų ateitis butų aprupinta. Nė vienas nėsame apsaugotas nuo nelaimių ir nė vienas nežinome, kada baigsime savo gyvenimą. Iš savo uždarbio kasmet aš išmoku daugiau negu $2,000 vien už apdraudas. Žmona mane dažnai bara, kam išleidžiu pinigus bereikalingai ir net šeimą skriaudžiu. Bet aš manau, kad gerai darau, nes žinau, kad nelaimės atvėju mano šeima liks aprupinta ir vaikai galės eiti į mokslus. Kitaip sukrauti tiek turto šeimai aprupinti negaliu. Apdrauda yra vienintelis kelias.

Atrodo, kad šis gydytojas savo lupomis pasakė tikrą tiesą visoms šeimoms. Tikrai užtikrintą palikimą savo artimiesiems galime palikti tik apdraudų formoje.

Visas jėgas šiam vajui

Manau, kad nesiras nė vieno drąsuolio, kuris norėtų užginčyti apdraudų naudingumą. Apdraudos reikalingos kiekvienam.

Iš gyvenimo patyrimo žinome, kad veik niekas savanoriškai nepasiprašė, kad jam išrašyti apdraudą. Veik visus reikėjo pakalbinti, o kitus net įtikinti, kad, imdamas apdraudą, daro gerai ir išmintingai. Šis patsai sunkiausias darbas tenka atlikti organizatoriams. Bet vėliau kiekvienas organizatorius už jo pastangas patiria didelį dėkingumą. Šeima, patekusi bėdon, nežino, kaip atsidėkoti organizatoriui už jo taip gerą patarimą ir atliktą darbą savo laiku. Kad tikrai pasitarnauti savo tautos žmonėms skirkime visas jėgas dar šiam vajui.

Kiekvienas SLA narys gali buti organizatorius

Kiekvienas SLA narys, norintis patarnauti savo visuomenei ir savo organizacijai ir taip kilniems fraternalizmo tikslams, gali tapti SLA organizatorium. Jis gali paduoti pareiškimą per savo kuopą SLA Centrui, kad jis nori ir turi galimybes prirašyti narius ir centras jį užregistruos, kaip organizatorių, nusiųs visą reikiamą medžiagą, instrukcijas ir už atliktą darbą duos visus numatytus, net gana stambius prizus. Todėl, te niekas nesulaiko šio vajaus ir visi į darbą dėl didžiųjų tikslų.

Laiškai SLA Centrui ir Naujo Vajaus Laimėjimai

SLA 353 kuopos organizatorė p. G. Dargienė, vėl padarė staigmeną šiame vajuje. Atsiuntė naują Edvard Kęstučio Slavin, iš 112 South 1-st St., Duquesne, Pa., aplikaciją, kurioje pažymėtos šios apdraudos' V1 — $2,500.00 ir Akcidentalės Apdraudos $2,500.00.

SLA 75 kuopos organizatorė p. J. M. Aftukienė iš Los Angeles, rašo SLA sekretoriui, kad be anksčiau prirašytų narių, šiomis dienomis prirašė du jaunuolius į naują VX — 10 metų taupomą apdraudą.

Centrinis Atstovas p. S. Jokubaitis SLA sekretoriui dr. M. J. Vinikui rašo: Širdingai Jums dėkoju už taip malonų priėmimą Centrinių Atstovų suvažiavime. Jusų nuoširdumas ir bendras reikalų supratimas, man paliko gilų įspudį. SLA vasarnamis vertas pasididžiavimo. Mano nuoširdi padėka taip pat priklauso p. O. Vininiekei ir dr. P. Dagiui.

SLA 278 kuopos fin. sekr. P. Polgrimas rašo: Buvome Toronte, drauge su 236 kuopos nariais atšvesti 23 metų kuopos sukaktuves. Jų minėjimas buvo visais žvilgsniais nusisekęs. Kuopos pirm. p. J. Strazdas perskaitė Jusų atsiustą sveikinimą, kur Jusų gražųs žodžiai mus dar labiau sustiprino vieningai ir broliškai dirbti Susivienijimo darbą.

Jaunas rašytojas Casey Deveikis, SLA veikėjo P. K. Deveikio sunus, atsiuntė dr. M. J. Vinikui savo parašytą knygą anglų kalba The Eager Beaver Regiment su tokiu įrašu: "Dr. M. J. Vinikas, su dideliu lietuvišku ačiu už paramą. Širdingai Casey Deveikis". Dr. M. J. Vinikas dėkoja už knygą su tokiu gražiu įrašu.

Biruta Eleonor Sapiega-Cochran, Pavyzdinga SLA Stipendininkė

SLA 51 kuopos veikėjo A. Sapiegos dukra Biruta-Eleonor, taip pat SLA narė, 1948 m. pradžioje įteikė SLA aplikaciją, norėdama gauti stipendiją iš Moksleivių Fondo, baigti mokslus.

Ji studijavo biologją Russell Sage College Troy, N. Y. SLA Pildomoji Taryba, Švietimo Komisijai rekomendavus, jai paskyrė $300.00.

Birutė E. Sapiega 1949 m. baigė mokslus. Vėliau ji ištekėjo ir dabar yra ponia Cochran, laiminga dviejų kudikių motina.

Tačiau to gero, ką jai padarė SLA ji nepamiršo. Spalio 2 dieną SLA sekretorius dr. M. J. Vinikas, gauna jos čekį, kuriuo ji baigė atsilyginti už visą jai duotą stipendiją. Savo pridėtame laiške ji rašo: "Aš turiu didelį malonumą, nes galiu baigti atsilyginti už stipendiją, kurią gavau prieš keletą metų. Esu tikra, kad daug studentų prašo Jusų paskolų ir atmokėjimas mano paskolos duos galimybę ją suteikti kitiems. Aš nerandu žodžių, kad išreikšti Jums dėkingumą už tą pagalbą, kurią man suteikėte tuo laiku, kuomet ji buvo man labai reikalinga. Tikiu, kad Jųs galėsite pagelbėti daugeliui, daugeliui studentų, kaip pagelbėjote man". Su nuoširdžia pagarba

(pas.) E. Sapega-Cochran.

SLA daugeliui moksleivių davė stipendijas, bet tokių, kaip p. E. Cochran, kad atsimintų atsilyginti, su tuo supratimu, kad tomis stipendijomis kiti pasinaudos, deja, nedaug. Už tai džiugu ir malonu matyti tuos, kurie nuoširdžiai supranta pagalbos reikalą ir moksleivių padėtį. Tegu E. Cochran bus gyvuoju pavyzdžiu visiems tiems, kurie apie suteiktą pagalbą reigalingiausiu momentu yra pamiršę...

SLA 236 kuopos pirmininkas J. Strazdas rašo: SLA 236 kuopos vardu dėkoju Tamstai už gražų laišką, kuriuo pasveikinote Toronto kuopą jos 23 metų sukakties proga. Nors mums butų buvę daug maloniau, kad Tamsta asmeniškai butumėt dalysavęs iškilmėse, tačiau mes suprantame, kad svarbesni darbai turi buti pirmoje vietoje. Toronto SLA 236 kuopa prašė perduoti Tamstai jos geriausius linkėjimus ir viltį, kad kada nors ateityje vis dėlto ją atlankysite.

Mirė Jonas Žemantauskas, Buvęs SLA Sekretorius

Atiduodant Tėvynę spaudon, A. Orantas iš Waterburio telefonu pranešė, kad spalio 19 dieną mirė Jonas Žemantauskas, buvęs SLA Centro sekretorius ir žymus veikėjas. Palaidotas spalio 22 dieną. Plačiau apie velionį bus parašyta vėliau.

Tėvynė

The Lithuanian Weekly
PUBLISHED EVERY FRIDAY
By the Lithuanian Alliance of America

M. LEO VASIL
Editor

DR. M. J. VINIKAS
Manager

EARLY SUBSCRIPTION RATES
In the United States ------ $3.00
To Foreign Countries ----- $4.00

307 West 30th Street
New York 1, N. Y.
Tel. LAckawanna 4-5529

Susivienijimo kuopų skubūs pranešimai turi buti prisiųsti ne vėliau savaite laiko prieš laikraščio išleidimą. Redakcija straipsnius ir korespondencijas taiso savo nuožiura.

Keičiant adresus, BUTINAI paduokite zono numerį ir seną adresą.

SLA Pildomosios Tarybos ir Pastoviųjų Komisijų Adresai

Pildomoji Taryba:

P. P. DARGIS, prezidentas, 2040 Spring Hill Road, Pittsburgh 16, Pa.
J. MACEINA, vice prezidentas, 466 So. Main St., Pittston, Pa.
Dr. M. J. VINIKAS, sekretorius, 307 W. 30th St., New York 1, N. Y.
NORA GUGIS, iždininkė, 3323 So. Halsted St., Chicago 8, Ill.
E. MIKUŽIS, iždo globėja, 2026 N. Humboldt Blvd., Chicago 47, Ill.
Adv. S. BREDES, Jr., iždo globėjas, 37 Sheridan Avenue, Brooklyn 8, N. Y.
Dr. S. BIEŽIS, daktaras kvotėjas, 3148 W. 63rd St., Chicago 29, Ill.

Įstatų Komisija:

Adv. J. R. VERBALIS, 1024 Miners Bldg., Wilkes Barre, Pa.
Dr. A. MONTVIDAS, 4010 W. Madison St., Chicago 12, Ill.
Adv. T. E. MACK, 482 Wyoming Ave., Wyoming, Pa.

Kontrolės Komisija:

S. GEGUŽIS, 38 S. Main St., Mahanoy City, Pa.
A. S. TREČIOKAS, 315 Walnut St., Newark 5, N. J.
S. MICHELSONAS, 636 E. Broadway, So. Boston 27, Mass.

Skundų ir Apel. Komisija:

S F. BAKANAS, 421 Forbes St., Bridgeville, Pa.
J. LEKYS, 7 St. Mark Road, Dorchester, Mass.
J. STRAZDAS, 1620 Pinetree Crese, Port Credit, Ont., Canada.

Apšvietos Komisija:

DR. P. GRIGAITIS, 1739 S. Halsted St., Chicago 8, Ill.
M. VAIDYLA, 840 W. 33rd St., Chicago 8, Ill.
S. C. BUDVITIS, 34 Oliver St., Cambridge 38, Mass.

Labdarybės Komisija:

K. KATKEVIČIENĖ, 5423 S. Spaulding Ave., Chicago 32, Ill.
J. M. TUMAVIČIENĖ, 30 Robeson St., Jamaica Plain, Mass.
B. KEBLAITIENĖ, 11631 Indiana Detroit 4, Mich.
ANNA JAGIELLA, 3052 W. 63rd St., Chicago 29, Ill.
DR. M. J. VINIKAS, 307 W. 30th St., New York 1, N. Y.

Jaunimo ir Poilsio Namo Komisija:

A. CHAPLIKAS, 788 E. Broadway, So. Boston 27, Mass.
DR. D. PILKA, 546 E. Broadway, So. Boston 27, Mass.
DR. A. KAPOCHY, 517 Broadway, So. Boston 27, Mass.

Jaunuolių Komisija:

ANNA BIEŽIS, 3241 W. 66th Place, Chicago 29, Ill.
VITALIS BUKŠNAITIS, 111-02 — 111th St., Ozone Park, L. I., N. Y.
J. GEGUŽYTĖ, 38 So. Main Street, Mahanoy City, Pa.
IRENE VERBALIS, 419 E. Main Street, Wilkes Barre, Pa.
ANNA MOREY, 669 Lincoln Street, Worcester, Mass.
JOSEPHINE MILLER, Chicago, Ill.
JOSEPH GEDMINTAS, 15 Mt. Ida Road, Brookline, Mass.
M. MISČIKIENĖ, 9804 Empire Avenue, Cleveland, Ohio.
D. KAZIUNAS, 334 No. 12-th Street, Easton, Pa.
ANNA JAGELLA, 3052 W. 63-rd Street, Chicago, Ill.
ADV. K. AMBROSE, 12736 Monika, Detroit, Mich.
KATHRYN NAMAKSY, Oriole Street, Roslindale, Mass.

SLA Reikalai ir Veikla

Pranešimas Pittsburgho ir Apylinkės SLA-čios Apskrities Kuopoms

Susivienijimo Lietuvių Amerikoje 3-čios apskrities metinis suvažiavimas šaukiamas lapkričio mėn. 24 dieną, 2:30 valandą po pietų, Lietuvių Mokslo Draugijos svetainėje, 142 Orr St., Soho Pittsburgh, Pa.

Šiuomi yra kviečiamos apsričiai priklausomos kuopos išrinkti ir prisiųsti savo atstovus į virš minėtą suvažiavimą. Taip pat kviečiu ir dar nepriklausančias kuopas apskričiai prisiųsti savo atstovus ir įstoti į apskritį, nes šiame suvažiavime bus rinkimai apskrities valdybos sekamiems metams, išklausyti valdybos raportai ir aptariami kiti svarbūs musų organizacijos reikablai. O už vis svarbiausia, tai Pildomosios Tarybos paskelbto vajaus reikalas dėl gavimo naujų narių, nes Pittsburgho ir apylinkės kuopos turėtų įsijungti ir vajaus darbą ir papildyti savo narių skaičių.

Apie vajaus reikalus ir abelnai organizacijos reikalais šiame suvažiavime padarys platų pranešimą SLA prezidentas Povilas Dargis.

Taip pat turiu garbės pranešti, kad šio suvažiavimo atstovai, svečiai ir visi dalyviai busime vietinės SLA 40 kuopos svečiais toje pačioje LMD svetainėje, pasibaigus suvažiavimui, nes yra rengiama skani vakarienė. O kaip yra žinoma, tai SLA 40 kuopa visada šauniai pasirodo ir gerai pavaišina savo svečius.

Dalyvaukime skaitlingai apskrities suvažiavime ir SLA 40-tos kuopos vakarienėje.

S. F. BAKANAS,
SLA 3-čios apskrities pirmininkas.

Kvietimas į SLA 278 Kuopos Vakarą

Nuoširdžiai kviečiame Jus ir Jusų artimuosius į musų SUSIVIENIJIMO LIETUVIŲ AMERIKOJE (SLA) 278 St. Catharines kuopos dviejų metų sukaktuvinį VAKARĄ, kuris įvyks š. m. spalio mėn. 26 dieną, šeštadienį, Garden City Beach Hall, Port Weller.

Programoje vaidinimas M. Šalčiuno dviejų veiksmų iš šių dienų musų gyvenimo vaizdelis "PRIETELIAI", kurį suvaidins Niagaros Pusiasalio scenos mėgėjų burelis "LIEPSNA".

VEIKĖJAI:

BARBORA, fabriko darbininko žmona ------ P. Racevičienė
ANTANAS, Barboros vyras ---------- K. Bogušis
MAGDĖ, Barboros prietelka ---------- V. Žemaitienė
JONAS, Magdės vyras ---------- J. Dilys
KAZYS, viengungis, mėgstas išsigerti -------- B. Ivanauskas

Režisuoja p. P. Racevičienė, supleris J. Girevičius.

Bukite pasiruošę gerai pasijuokti!

Be to, pirmą kartą pasirodys lietuvių visuomenei estų tautinių šokių grupė, vadovaujama Mrs. HEIMSAAR.

Meninės dalies pradžia punktualiai 6:30 valandą vakare.

Po meninės programos šokiai prie geros muzikos, turtingas skaniais valgiais ir gėrimais bufetas, loterija ir kiti įvairumai.

Laukiame skaitlingo atsilankymo!

SLA 278 KUOPOS VALDYBA.

Miami, Florida

SLA 44 KUOPOS

narių susirinkimas įvyks lapkričio mėn. 2 dieną, 8 valandą vakare, Lietuvių Piliečių Klubo svetainėje, 3655 N. W. 34-th Street.

Gerbiami nariai ir narės, malonėkite atsilankyti į šį susirinkimą butinai. Įsidėmėkite, kad musų pareiga yra lankyti SLA susirinkimus. Kada gausiau lankysime susirinkimus, busime vieningi, tuo daugiau galėsime gerų darbų atlikti ir daugiau naujų narių į SLA 44 kuopą įrašyti.

Visuomet prisiminkime Lietuvoj kenčiančius brolius. Mes, Floridos lietuviai, pradėkime naują gyvenimo laikotarpį, niekeno neragindami rašykimės į Susivienijimo Lietuvių Amerikoje organizaciją, visi geros valios lietuviai bukime SLA nariais, bukime vienos didelės šeimos nariais. Budami nariais ir dirbdami savo organizacijai, tuo pat kartu dirbsime ir savo gimtinei tėvynei Lietuvai ir galėsime pagalbėti anoje pusėje Atlanto skurde gyvenantiems savo broliams ir sesutėms lietuviams.

Taigi dirbkime vienangai ir šaukime: Ei, pasauli, mes be laisvos Lietuvos nenurimsim!

Kristopas Žemaitis,
SLA 44 kuopos sekr.

Linden, New Jersey

Pranešimas SLA Kuopos NARIAMS

SLA 285 kuopos mėnesinis susirinkimas šaukiamas lapkričio mėn. 12 dieną, 7 valandą vakare, priprastoj vietoj.

Gerbiami nariai ir narės, malonėkite skaitlingai dalyvauti tame susirinkime, nes per vasarą nė vieno susirinkimo negalima buvo įvykdyti dėl narių nedalyvavimo

Gruodžio mėnesį bus metinis susirinkimas. Kiekvienais metais į gruodžio mėnesio susirinkimą visi nariai ir narės kviečiami atvirutėmis ir per organą Tėvynę, nes susirinkimui užsibaigus, buna pavaišinti visi nariai, kurie tik dalyvauja. Todėl lapkričio mėnesio susirinkime turėsime aptarti vakarienės ruošimą metiniam susirinkime ir kitus svarbius reikalus.

Kaslink užkandžių ir kitų vakarienei reikalingų skanumynių pagaminimui, turėsite išrinkti komisiją atlikti tą darbą. Jeigu nariai nekreips dėmesio ir nedalyvaus lapkričio mėnesio susirinkime, tai tegul nekaltina sekretorių, kuris nėra apleidęs nė vieno susirinkimo ir atliko visus jam pavestus darbus.

Linkiu visiems kuopos nariams geriausios sekmės.

M. Prakop,
SLA 285 kuopos sekr.

Pagerbs SLA Prezidentą P. P. Dargį

Pittsburghe gyvuojantis Lietuvių Vaizbos Butas, kuriame priklauso visi tenaitiniai lietuviai biznieriai ir profesionalai, rengia banketą pagerbti musų organizacijos prezidentą Povilą P. Dargį. Banketas įvyks sekmadienį, **lapkričio mėnesio 3 dieną, 5:30 valandą vakare, puošniame Sherwyn Hotel, Wood Street, Pittsburghe.**

Susivienijimo Lietuvių Amerikoje energingasis prezidentas, kuris nuoširdžiai dirba savo broliškos organizacijos labui, suranda laiko dirbti ir Lietuvių Vaizbos Butui, kuriame jis eina sekretoriaus pareigas per daugelį metų. Taipgi jis per 25 metus sekmingai veda lietuvių radio programą Pittsburghe. Todėl musų organizacijos prezidentas tokio pagerbimo, kokį jam rengia Lietuvių Vaizbos Butas, savo darbais pilnai užsitarnavo. Vaizbos Butas užsitarnauja padėkos ir pagyrimo už rengimą banketo pagerbti savo ilgametį sekretorių ir Susivienijimo prezidentą už atliktuosius darbus.

Povilas Dargis plačiai žinomas ne tik lietuvių tarpe, bet ir kitaučių, tad jo pagerbimo bankete dalyvaus ir kalbas pasakys Pittsburgho miesto mėras David L. Lawrence, keletas teisėjų, taipgi Susivienijimo sekretorius dr. M. J. Vinikas.

Todėl Pittsburgho ir apylinkėse gyvenančių lietuvių ir lietuvaičių pareiga dalyvauti bankete ir pagerbti žymų visuomenininką ir musų broliškos organizacijos prezidentą Povilą P. Dargį už jo atliktuosius ir dabar dirbamus gerus darbus.

Iš Saulėtos Floridos, Miami

SLA 44 Kuopos Veikla

SLA 44 kuopos pirmas po atostogų susirinkimas buvo laikomas spalio mėn. 5 dienos vakare, Lietuvių Klubo patalpose. Narių atsilankė 22.

Atlikus formalumus ir aptarus kitus reikalus, nutarta surengti banketą lapkričio 24 dieną, sekmadienį, Lietuvių Klube. Bus paskaita apie dantis, kurią skaitys dr. S. T. Tamošaitis. Po paskaitos bus vakarienė.

Nauji kuopos nariai

Susirinkime prisirašė prie Susivienijimo 44 kuopos Pranas Kasparas, o p. Kasparienė persikėlė į kuopą iš Pittsburgh, Pa., moterų kuopos.

Dėl pavardžių keitimo

Čia mirė Susivienijimo 44 kuopos narys. "The Miami Herald" laikraštis parašė Grakow, todėl niekas nemanė, kad tai butų lietuvis su tokia pavarde. Todėl keisdami savo pavardes, parašykite ir tikrą lietuvišką pavardę. Jeigu prie Grakow butų buvę pridėta Motiejus Grakow-Grakauskas, tai į laidotuves butų susirinkę daug didesnis skaičius žmonių ir palydėję į kapus. Kadangi lietuviai nemanė, kad tai lietuvis, tai ir laidotuvėse nedaug dalyvavo.

C. K. Braze.

Sveikatos Skyrius

Šį skyrių, pašvęstą Susivienijimo Lietuvių Amerikoje narių sveikatos reikalams veda DR. S. BIEŽIS, vyriausias SLA daktaras-kvotėjas.

Rašo DR. S. BIEŽIS

Kuno Šilima–Energija

(Tęsinys)

Visas suvalgytas maistas, ar tai jis butų formoje mėsos, pieno, daržovių, duonos ir tt., kune perėjęs eilę sudėtingų cheminių pasikeitimų, galutinoje užbaigoje tampa vandeniu ir anglies dvideguoniu (carbon dioxide). Taigi maistas atlikęs savo paskirtį išlaikyti gyvybę pasišalina iš kuno kaip vanduo per inkstus ir kaipo anglies dvideguonies dujos per plaučius. Skaniausi pietųs už kelių valandų virsta paprastuoju vandeniu ir iškvėpuojamomis dujomis. Tai visokiausio maisto galutinas likimas. Ir tai nesudaro nė mažiausio skirtumo, ar tas maistas buvo suvalgytas puošniausiame palociuje iš auksinių lėkščių, ar praščiausioje lušnelėje iš medinio bliudo ar paprasčiausios skardinės kad ir be šakučių. Virškinimas ir matebolizmas vienokis ir nežino jokio skirtumo tarpe turtuolio ir ubago, civilizuoto ir laukinio žmogaus. Sveikatos žvilgsniu už vis svarbiausia yra paties maisto sudėtis. Jei jis balansuotas, tai teiks stiprią sveikatą prasčiokėliui, o jei ne, tai ir didžiausia prabanga praskins tiesų kelią į kapinyną. Užtad nebereikalo teisingai sakoma, kad nekurie žmonės savo dantimis kasa sau duobę. Taip ir esti kuomet netinkamas, nebalansuotas, maistas valgomas.

Sykiu su šilima maistas gamina energiją, atseit jėgą. Šilima ir energija yra neatskiriami dalykai, tikriau sakant vienas ir tas pats daiktas. Be šilimos žmogus neturėtų energijos. Atsitikimais, kame šilima krinta, tai tolygiai ir energija mažėja. Kada žmogaus dėl vienokios ar kitokios priežasties temperatura žymiai nukrinta, tai lygegrečiai ir jo jėgos mažėja, ir jis net artinasi prie mirties, nebent normalė padėtis veikiai atstatoma. Daktarai visada rimtai susirupina ligonio bekrintančia temperatura. Jos žymesnis pakilimas irgi verčia atitankamai susidomėti. Kuomet šilima išsilaiko normalėse ribose, tai asmuo iš šio žvilgsnio turi daugiausia energijos—pajėgumo.

Kad visi vienodai suprastume tolį, kiekį ir svorį, šiame krašte dar vis tebevartojame mylia, kvorta ir svaras, nors vadinama metriška sistėma vis daugiau įsigali, ypatingai moksliniuose reikaluose. Taigi reikalinga atitinkamas mastas ir šilimai-energijai. Tokiu mastu vadinti visur priimtas žodis kalorija, paimtas iš lotinų kalbos, reiškiąs šilimą-karštį. Kalorijos (mažosios) vienetas yra tokis šilimos kiekis, kuris pajėgia vieno gramo vandens (apie 15 lašų) vienu laipsniu pakelti temperaturą. Iš to galime matyti, kad kalorija yra labai mažas šilimos kietis. Užtad maisto vertybė šilimos gaminimo žvilgsniu ir yra matuojama kalorijomis, o ne svarais ar kvortomis, kas visai neatitinka tikrenybei. Pavyzdžiui (Bendromis skaitlinėmis):

Maisto svaras:	Kiek kalorijų:
Sviestas	3600
Duona	1200
Mėsa, liesi ir kepta	900
Kopustai, žali	120

(Bus daugiau)

Poatostoginis SLA 322 Kuopos Susirinkimas

Chicago, Ill.—SLA 322 kuopos pirmam po vasaros atostogų susirinkime dr. Antanas Kalvaitis skaitė paskaitą — "Lietuvos byla šių dienų politikos sukuriuose" — peržvelgdamas sovietų okupuotuose kraštuose šių dienų padėtį, kurios išvadoje pateikė džiuginančių vilčių Lietuvos laisvės reikalu.

Kuopos pirmininkas dr. St. Biežis padarė pranešimą apie Susivienijimo 6 apskrities konferenciją, kuri bus spalio 26 dieną Chicagoje — Lietuvių Auditorijoje.

Tartasė dėl sekmingesnio pravedimo naujo vajaus ir narių verbavimo. Kuopos narių verbuotojai-organizatoriai yra p. J. Bivainis ir p. R. Radauskas.

Padaryta mažas perversmas kuopos narių susirinkimų pobuvių reikalu. Ligi šiol po susirinkimų pobuvius, veik visada, nariams surengė p. O. Biežienė, kuri tiesioginiai priklauso 134 kuopai ir ten dirba, tačiau niekad neatsisakė ir šiai kuopai padėti. Kad palengvinus p. Biežienei tą dvigubą naštą, susirinkimas nutarė kiekvienam pobuviui rinkti naują rengėją. Sekančio susirinkimo pobuvio rengėju išrinktas p. Petras Jurkštas.

Nutarta pasveikinti Marguti, kuris spalio 27 dieną švenčia savo 30 metų jubiliejų. Velionio A. Vanagaičio įsteigtas Margutis per savo 30 darbingų metų atliko tikrai pasididžiuotinus darbus, palaikydamas Amerikos lietuviuose lietuvybę ir gimto krašto meilės šilumą. Jam priklauso už tai didelė padėka, geri sveikinimai ir visų lietuvių visokeriopa parama.

J. K.

Stamford, Conn.

Mirė Jonas Bartnikas, SLA 168 Kuopos Narys

Nelauktoji mirtis slankioja pakempėtis ir skiria iš gyvųjų tarpo senesnėsės kartos veikėjus, neatsižvelgdama į jų amžių ir jų reikalingumą šeimos nariams.

Štai visai neseniai nelaboji mirtis išskyrė iš gyvųjų tarpo Susivienijimo 168 kuopos ilgametį narį ir veikėją Joną Bartniką-Bortweck, sulaukusį virš 60 metų amžiaus. Jis gimęs 1895 metais balandžio 19 dieną, Neravų kaime, netoli Lazdijų, Lietuvoje. Į Susivienijimą įsirašė 1943 metais balandžio mėn. 4 dieną ir visą laiką, iki mirties, išbuvo geram stovyje, ir pagal išgales dirbo savo broliškai organizacijai ir visur kitur, kur tik matė reikalą, gelbėjo kitiems dirbti. Tai buvo neišsemiamos energijos žmogus, didelis patrijotas lietuvis ir lietuviškų reikalų rėmėjas. Tokių lietuvių labai mažai yra.

Dideliame nuliudime paliko savo mylimą žmoną Antaniną Bartnikienę, ilgametę Susivienijimo narę ir energingą veikėją, kuri savo organizacijai daug dirbo ir didino kuopą narių skaičium. Prieš keletą metų p. Antanina Bartnikienė buvo SLA 168 kuopos organizatorė ir daug lietuvių ir lietuvaičių įrašė į kuopą, ji net lenktyniavo su kitų daug didesnėse kolonijose dirbančiais organizatoriais. Jos dėka tais laikais kuopa paaugo dideliu skaičium narių. Todėl dabar, jai netekus mylimo vyro ir likus dideliame nuliudime, aš reiškiu gilią užuojautą p. Antaninai Bartnikienei ir linku greito susiraminimo, o velioniui Jonui Bartnikui lai buna lengva ilsėtis laisvoje Dėdės Samo žemėje.

SLA 168 Kuopos Narys.

Wilkes Barre, Pa.

SLA 35 Kuopos Veikla

Spalio 6 dieną Susivienijimo Lietuvių Amerikoje 35 kuopos susirinkimas įvyko Lietuvių Salėj. Valdybos raportai išklausyti ir priimti. Viskas tvarkoma pagal SLA konstituciją.

Buvo svarstoma kaip apsaugoti kuopos turtą. SLA 35 kuopa turi spintą knygų, kuri laikoma susirinkimų salėje. Bet šioje salėje buna vestuviniai parengimai ir įsismaginę vestuvninkai pradeda spardyti rakandus, nuo ko ir kuopos deska nukentėjo.

Šiame susirinkime paskirta kuopos vice pirmininkas F. Lukas ir iždo globėjos V. Kirščiunienė ir D. Ruzgienė gauti saugesnę vietą, negu viešoji salė knygoms.

Knygų sąraše randasi keturi tomai "Kovos", įrišti į kietus viršelius. Prenumeratorium yra J. Alenskas, daug dirbęs SLA labui. Šios knygos pradėta gegužės mėnesį 1905 metais ir randasi iki 1911 metų.

Mėnesinio "Lietuvių Žurnalas" 1913 metų visi leidiniai įrišti į kietus viršelius randasi kuopos knygyne. Ši knyga užrašyta kaipo auka K. Demikio. Tai norintieji medžiagos iš minėtų knygų, gali gauti, o gal kuopa ir dovanotų geriems tikslams.

Kuopos korespondentas
J. V. Stanislovaitis.

Atliekamus pinigus geriausia įvestuoti į Jungtinių Amerikos Valstybių bonus.

Nariai prirašykit prie SLA gimines ir draugus.

LIETUVIAI SKAUTAI – AMBASADORIAI

ANTANAS BANIONIS

Antanas Banionis, iš Detroit, Mich., Skautų Džiamborėje

Šio laikraščio skiltyse prieš kiek laiko rašiau apie pasaulinę skautų organizaciją ir jos jubiliejinę sukaktį, kuri buvo šiais metais minima visame pasaulyje. Tai sukakčiai atžymėti įvyko dvi didžiulės džiamborės. Viena čia Amerikoje į kurią suvažiavo 56,000 skautų ir Jubiliejinė Tarptautinė Džiamborė Anglijoje kur dalyvavo 34,000 skautų iš 90 tautų.

Lietuviai skautai dalyvavo abiejose džiamborėse gražiai reprezentuodami Lietuvą ir atsiekdami didelių laimėjimų.

Amerikos Džamborė

JAV Ketvirtoji Tautinė Džiamborė įvyko liepos mėn. 12-15 dienomis Valley Forge, Pa. Tai buvo viena iš didžiausių iki šiol bet kada įvykusių tokių džiamborių. Milžiniškas parkas — Valley Forge buvo virtęs milžiniška stovykla. Šioje džiamborėje dalyvavo viena lietuvių skautų skiltis vadovaujama sktn. Manomaičio. Skiltis buvo tarpe trijų amerikiečių skilčių, kas sudarė vieną draugovę. Jai vadovavo amerikietis vadovas Mr. Henry. Lietuviai kaip atskira skiltis tuojau išsiskyrė iš amerikiečių tarpo sugebėjimais stovyklavietės įsiruošime ir tvarkingume. Tai pastebėjęs amerikiečių vadovas davė lietuviams laisvą iniciatyvą ir pritarimą įsiruošti savo skilties rajonėlį pagal lietuviškus papročius ir tvarkytis nepriklausomai. Tuo pačiu metu paspaudė savus amerikiečius skautus neatsilikti nuo lietuvių. Šitokiu budu Mr. Henry draugovė susitvarkė ir savo stovyklavietę įsiruošė kaip viena iš geriausių visoje džiamborėje. Tas atnešė draugovei nepaprastą laimėjimą — **ji buvo pripažinta kaip pirmoji stovyklavimo mene ir higienos atžvilgiu tarpe 56,000 skautų.** Po šito laimėjimo lietuvių vardas buvo minimas tarpe tukstančių amerikiečių ir džiamborės štabuose. Visi žinojo ir kalbėjo, kad Mr. Henry draugovė laimėjo **tik lietuvių dėka.** Šį faktą ypatingai visur pabrėžė amerikietis draugininkas Mr. Henry. Šių eilučių autoriui aplankius lietuvius džiamborėje pirmieji Mr. Henry žodžiai buvo: "Mūsų draugovė pirmoji visam Valley Forge. Dėka tik va, Jūsų lietuvių. Aš juos myliu"— kalbėjo draugininkas.

Musiškių skiltis kaip geriausia skiltis toje draugovėje ir visam Valley Forge buvo nuvežta Washingtonan, aplankė Kapitolių. Toliau New Yorką, kur visas išlaidas padengė garsusis Statler viešbutis. Washingtone mūsų skautai buvo įleisti į Baltuosius Rumus su "ginklais" — tai skautiškais peiliais, kas tik labai išimtinais atvėjais daroma.

Mr. Henry rupesčiu lietuvių skilties skautams yra pažadėtos stipendijos — scholarships studijuoti ir dvi net į West Point karo mokyklą.

Lankantis amerikiečių džiamborėje teko išgirst daug malonių komplomentų lietuviams vadovų tarpe ir pripažinimą, kad mūsų skautai yra aukšto lygio skautavime bei stovyklavimo mene.

Britų skautų Šefas Lord Rowallan inspektuoja lietuvius

Jubiliejinė Džiamborė

Vos spėjus užgesti Amerikos džiamborės laužams Valley Forge, kita džiamborė įvyko už poros savaičių Anglijoje. Ji įvyko rugpiučio 1-12 dienomis karališkame Sutton Parke netoli Birmingham, Yorks. Čia su reprezentaciniu vienetu šioje džiamborėje teko dalyvauti ir šio straipsnio autoriui. Taupant šio laikraščio skiltis neįmanoma aprašyti visus patirtus įspudžius. Todėl tik trumpai paminėsiu faktus ir momentus.

Šis Jubiliejinis tarptautinis sąskridis buvo vadinamas sutrumpintai JIM. Čia vyko tame pat parke Jubiliejinė skautų džiamborė, skautų vyčių sąskridis — **Rover Moot** ir tarptautinis skautininkų suvažiavimas — **Indaba.** Juose visur buvo lietuvių. Jamboree — 13, Rover Moot — 8 ir Indaboje — 1. Viso 22.

Lietuviai dalyvavo taip vadinamo Counsil of Scout Asssotiations in Exile kontingente. Tačiau kiekviena šį kontingentą sudaranti tautybė tvarkėsi atskirai ir savystoviai stengdamosi savas tautas atstovauti ir reprezentuoti. Čia lietuviai po vengrų, kurie šiuo metu yra gana populiarūs dėl didvyriško jų tautos sukilimo, buvo geriausia susitvarkę ir geriausia reprezentavosi. Lietuvių rajonas buvo nuolat pilnas svečių, kurie gėrėjosi stovyklos papuošimais, domėjosi lietuviška paroda ir reiškė lietuviams pagyrimą bei linkėjo musų gimtajam kraštui laisvės.

Tarpe visos eilės įžymių tarptautinio skautų judėjimo vadų lietuvius aplankė ir inspektavo pats Britų Karalijos skautų Šefas Lordas Rowallan. Svečių knygoje pasirašiusių tarpe yra Tarptautinio Skautų Biuro Direktoriaus generolo Spray, gen. Lochhart, Lichteušteino Princo Emanuelio, Birminghamo arkivuskupo ir dar daugelio įžymių asmenybių. Lichtensteino Princas Emanuelis už musų reikalų rėmimą tarptautinėje plotmėje yra apdovanotas musų skautų Sąjungos Pirmijos aukščiausiu ordinu — **Geležiniu Vilku.** Jam atsilankius džiamborėje pas musiškius per iškilmingą sueigą šis ordenas buvo įteiktas.

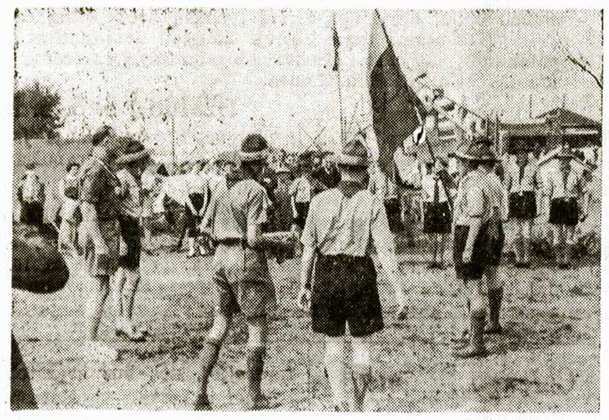

Lichteušteino princas Emanuelis (kairėje) apdovanotas Geležinio Vilko ordenu

Lietuviai gražiai pasirodė džiamborės teatre su savo tautiniais šokiais ir skautiškomis dainomis pritariant akordeonui ir dviems gitaroms. Šis musų skautukų "orkestrėlis" sutraukdavo daug svečių į lietuvių rajoną. Musų skautai dainavo ir pagrojo lietuviškos muzikos per BBC radio, kas buvo perduota per vieną iš stipriausių Birminghamo stotį. A. Banionis kalbėjo per CBC ir BBC duodamos trumpos interview.

Lietuvių kontingento ir egzilų vadovas lietuvis Vilius Fidleris buvo pakviestas kalbėti per belgų radio. Čia jis belgams kalbėjo jų kalba. Anglų laikraščiai daug rašė apie dalyvaujančius pavergtų tautų skautus. Oficialus Jambore Journal įdėjo ilgiausią straipsnį apie skautus in Exile gražiai atsiliepdamas apie lietuvius ir ėmė juos kaip pavyzdžiu kalbėdamas apie kitus.

Lietuviai reprezentantai Anglijoje prie savo kastinio stalo

Lietuvos vėliava buvo nešama parodose ir iškelta oficialiose vietose tarpe laisvų kraštų tautų vėliavų. Šis faktas yra itin svarbus turint galvoje musų skautų dedamas pastangas atgauti teises tarptautinėje arenoje.

Pastarieji musų skautų žygiai įrodo, kad musų jaunimas turi norų ir svarbiausia sugeba gražiai atstovauti lietuvių tautą ir savo gimtą kraštą. Žinoma jie tai be vyresniųjų paramos negalėtų taip plačiai atlikti. Šį kartą musų skautai padarė daug ir atliko daugiau, negu buvo tikėtasi. Neabejoju, kad juos įgalino tiek daug nuveikti reali rėmėjų parama finansiškai. Sakysim atstovavimas Anglijoje atsiėjo virš dviejų tukstančių dolerių. Tos išlaidos buvo apmokėtos iš **Džiamborės Fondo** lėšų. Šalia to, išleistas propogandinis leidinys anglų kalboje 5000 egzempliorių apie Lietuvą ir skautus. Jis kainavo $1300.00. Šio leidinio išdalinta Amerikos ir Jubiliejinėje Džiamborėse 3000 egzempliorių kaip suvenyrai kitataučiams. Tai bus bene pirmas toks atvejis, kad bet kokia svetima kalba literatura apie Lietuvą butų taip plačiai ir vykusiai paskleista. Baigdamas noriu tarti nuoširdų ačiu Džiamborės Fondo rėmėjams.

—o—

WHITE BADGE

Lietuvių Skautų Brolijos leidinys anglų kalba apie Lietuvą ir jos skautus 1000 egz. yra skirta pardavimui lietuvių tarpe. Leidinio vieno egz. kaina 25c. plus $1.00 auka, kadangi 4000 egz. skirta išdalinti kitataučiams veltui. Norintieji šį leidinį įsigyti rašykitė: A. Banionis, 8336 Logan St., Detroit 9, Mich. Galima užsakyti ir didesnį kiekį, tačiau turint tik ribotą kiekį platinimui, prašome nedelsti.

—o—

1958 metais Lietuvos Skaudija minės 40-ties metų veiklos Jubiliejų. Ta proga numatyta JUBILIEJINĖ TAUTINĖ stovykla, kuri įvyks rugpiučio mėn. pabaigoje, Michigan valstijoje, JAV.

—o—

Š. m. rugsėjo 1 dieną prasidėjo korespondencinis Skautų Sąjungos suvažiavimas. Renkami nauji Sąjungos organai: Taryba, Vyriausieji Skautininkai, Rajonų vadai.

Susivienijimo Kuopų ir Apskričių PARENGIMAI

Susivienijimo Lietuvių Amerikoje antrosios apskrities metinis kuopų atstovų suvažiavimas šaukiamas šių metų lapkričio mėn. 3 dieną, 1 valandą po pietų, DLK Vytauto Klubo svetainėje, 447 Central Street, Lowell, Mass. Apskrities pareigunai prašo kuopas išrinkti atitinkamą skaičių delegatų ir prisiųsti suvažiaviman, tad patenkinkite pareigunų prašymą ir rugsėjo mėnesio susirinkimuose išrinkite delegatus.

—o—

Susivienijimo Lietuvių Amerikoje ketvirtosios apskrities metinis suvažiavimas šaukiamas šių metų spalio 27 dieną, Lietuvių Klubo Salėje, 243 Front Street, New Haven, Conn. Prasidės 10:30 valandą ryte. Apskrities sekretorius prašo prie apskrities priklausančias kuopas išrinkti delegatus ir prisiųsti suvažiaviman paminėtu laiku, nes yra svarbių organizacijos reikalų aptarimui.

—o—

Susivienijimo Lietuvių Amerikoj dešimtoji apskritis šaukia metinį suvažiavimą šių metų lapkričio mėn. 3 dieną, 1 valandą po pietų, prie Susivienijimo 212 kuopos finansų sekretoriaus A. Glemboskio, 4203 Wilson Road, Kenosha, Wis. Apskrities sekretorius M. Kasparaitis prašo visas apskrities ribose gyvuojančias ir prie apskrities priklausančias kuopas išrinkti delegatus ir juos įpareigoti dalyvaut suvažiavime, nes bus aptariami svarbūs organizacijos reikalai.

—o—

Worcester, Mass. — Susivienijimo Lietuvių Amerikoje 57 kuopos rengiama vakarienė su šokiais įvyks šių metų lapkričio mėnesio 23 dieną, Lietuvių Klubo Salėje, 12 Vernon Street. Pradžia 6:30 valandą vakare. Reigėjai kviečia visus kuopos narius ir vietinius ir apylinkėse gyvenančius lietuvius ir lietuvaites dalyvauti vakarienėje ir gražioje broliškoje nuotaikoje praleisti šeštadienio vakarą su Susivienijimo nariais ir bičiuliais.

Susivienijimo nariai patys lankykite kuopų ir apskričių parengimus ir raginkite kitus lankyti.

SLA 322 Kuopa Susirinkimuose Įgyvendino Paskaitas

SLA 322 kuopa praeitą pavasarį vienbalsiai nutarė, atlikus bėgamuosius reikalus, turėti paskaitas aktualiais Lietuvos laisvinimo ir bendrai lietuviškais uždaviniais bei problemomis. Paruošimui tokios naujoviškos programos išrinkta komisija iš žinomo aktyvaus visuomenininko ir nuoširdaus patrioto Antano Kalvaičio. Jisai pats ir skaitė labai įdomų referatą pirmame po vasaros atostogų kuopos susirinkime, kurį nariai išklausė su dideliu susidomėjimu ir reiškia jam širdingą padėką. Taipgi nutarė kaip šitą, taip ir busimus referatus talpinti SLA organe Tėvynėje dėmesiui visų Susivienijimo narių žiniai ir paakstinimui kitoms kuopoms įsivesti panašias programas, kas susirinkimus paįvairintų, juos padarytų įdomesnius ir to pasekoje nariai skaitlingiau lankytų susirinkimus.

Brolio A. Kalvaičio paskaita šio turinio:

Lietuvos Bylos Perspektyvos Tarptautinės Politikos Prizmoje

Gyvename įdomius laikus. Kiekvieną dieną pasaulinė spauda atskleidžia mums vis daugiau ir daugiau žinių apie kietą kovą vykstančią tarp dviejų politiniai ekonominių sistemų, o kadangi mes esame taip pat užinteresuoti šios kovos pasekomis, pravartu ir mums panagrinėti šios kovos eigą ir padaryti tam tikrų išvadų.

Mums kartais ir keistokai atrodo, kad atskiri individai ar net ir ištisa eilė tautų ar valstybių, kurios laikėsi ar dar laikosi Vakarų Demokratijos ideologijos principų karts nuo karto paneigia tos sistemos dėsnius ir ieško naujų ekonominiai santvarkai principų. Juk rodos nepaslaptis, kad ekonominė sistema, regimentuojanti ir varžanti individo laisvę, vargu ar gali pakelti krašto ir pasaulio gerbuvį — sukurti daugiau ir lengvesniu budu įvairių gėrybių ir padaryti gyvenimą lengvesniu. Kaip kiekvienas mąstantis individas, taip ir kolektyvai — tautos turėjo ir turi gražios progos patirti, kad biurokratiškai tvarkoma ekonomija ne tik kad nepakelia krašto gerbuvį, bet priešingai esamieji pavyzdžiai byloja, jog valstybei tvarkant krašto ekonominius reikalus pagaminama mažiau ir menkesnės vertės gėrybių.

O tuo tarpu mes matome, kad Vakarų Europos Demokratinėse valstybėse yra visa eilė individų, o ypač inteligentijos tarpe, kurie neigia laisvosios sistemos principus ir savo teorijose ieško naujų kelių, naujų metodų ekonominiam pasaulio gerbuviui pakelti.

Tie simptomai yra liudininkai, kad ir Vakarų Demokratijos valdymo sistemoje yra tam tikrų spragų. Gal nelygus ir neproporcingas naturalių resursų paskirstymas, o gal netikslus pačiose Vakarų Demokratijos valstybėse socijalinis aprupinimas gimdo kai kuriuose aukštosios inteligentijos atstovuose mintį ieškoti naujų tinkamesnių ekonominių normų. Nesimu tatai spręsti, nes ir nėra mano tikslas šios dienos trumpoje paskaitėlėje šią problemą giliau nagrinėti. Noriu šiuo tiktai konstatuoti, kad ir musų sistema nėra visi patenkinti. Šiuomi noriu padaryti kaip ir įvadą į musų šios dienos pasikalbėjimą — kovos su totalitariniu komunistiniu rėžimu. Prieš keletą metų daug kas iš musų galvojome, kad sunaikinti pasaulį tą nelemtą totalitarinį komunizmą yra vienintelis išėjimas — ginkluotas tarp šių dviejų sistemų susirėmimas.

Tasai galvojimas šiandieną pamažu blunka, ypač paskutiniais metais, kai Rytai pasigamino ginklus, kurių pakalba manoma nugalėti ne tik priešininko kariuomenę, bet ir sunaikinti pasaulinę civilizaciją arba ją atstumti bent 100 metų atgal.

Teisybė, karo galimybės ir šiandieną daleidžiamos — viena ir kita pusė rengiasi prie jo, eina žutbutinė kova dėl naujų išradimų ir kiekvienais metais pagaminami dar galingesni ginklai, statomi nauji lėktuvai, kurių pagalba norima pasiekti trumpiausiu laiku didžiausį ar ilgiausį atstumą. Man atrodo, kad šie nauji, ginklų srity, išradimai vis toliau atitolina karo galimybes, nebent šioms dviems politinei ekonominėms ideologijoms butų lemta pasiekti neišbrendamo taško kada šie moderniniai ginklai butų panaudoti ir musų civilizacijai butų užduotas mirtinas smugis.

Atrodo, kad šios padėties įvertinimas yra pilnai suprastas, nes nors ir vyksta aštri tarpidedeologinė kova jau keletą metų ir kartas nuo karto atrodo, kad konfliktas neišvengiamas visgi atsiranda kelias išėjimo ir ne viena nei kita pusė nebando pertempti stygą ir sudeginti paskutinį susitarimo arba geriau sakant koekzistencijos tiltą.

Taigi bent laikinai atidėkime karo konflikto galimybes ir pažvelgkime šiek tiek į kitą kovos fazę moralei-materijalę, kuri yra didžiausiame įkaršty ir kuri turi tendencijos nuolat didėti.

Šios moralei-materijalės kovos bruožai ryškiai matosi visame antrojo pasaulio laikotarpy. Pradedant Marshalo planu, Trumano ir Eisenhowerio doktrinomis ir baigiant Free Europe (Laisvosios Europos) nuolatiniais Rytinių Valstybių bombardavimais.

Kai kam atrodo, kad pastangos sustabdyti komunistinę veržlą buvo ir yra beprasmingos. Nepaisant Jungtinių Amerikos Valstybių išmetamų bilijoninių sumų, mes buvome liudininkais kai viena ar kita valstybė nors ir Vakarinių Demokratijų remiama linko kai musė prie medaus į komunistinę pusę. Prisiminkime Indo Kiniją, paslaptingą Indiją, Artymųjų Rytų valstybes ir paskutiniu metu Siriją vedančią rimtą su Sovietų Sąjunga flirtą visa tatai įrodo, kad ir materijalė pagalba teikiama toms valstybėms neužkirto joms kelio komunizmui.

Ar toms valstybėms buvo suteiktos nepakankamos pašalpos, ar Sovietų diplomatija yra veiklesnė ir gudresnė ar Sovietų pažadai yra realesni už teikiamą toms valstybėms materijalę pagalbą— nežinau, bet atrodo, kad yra kas tokio kas traukia atskirus individus ir valstybes į komunistinį bučį.

Tad ir komunizmo jėgas atrodo tenka vertinti rimčiau — jų metodus išstudijuoti giliau, o nepasitenkinti šablonine išvada, kad komunistinis rėžimas nešąs skurdą, o kapitalistinė Vakarų Demokratijos sistema gerbuvį ir laimę.

(Bus daugiau)

LIETUVIŲ RADIJO PROGRAMOS AMERIKOJE

Sekančios radijo stotys duoda naudingų žinių 70 m. SLA Sukaktuvinio Vajaus reikalais. Klausykite nurodytomis valandomis.

BOSTON, MASS. Laisvės Varpas, Vedėjas Petras Viščinis. 47 Banks St., Brockton 18, Mass. Tel. JUniper 6-7209. WHIL — 1430 k. iš Medford, Mass. ir WORC — 1310 k. iš Worcester, Mass. Sekmadieniais 8 — 8:30 val. ryte.

CHICAGO, ILL. Margutis. Vedėja L. Vanagaitienė 6755 S. Western Ave., Chicago, Ill. WHFC — 1450 k. Dabar turime kasdien radijo programą nuo 9:00 iki 9:45 val. vakaro. Ketvirtadieniais du kartu: nuo 7:00 iki 8:00 ir nuo 9:00 iki 9:45 (visos programos vakarais). O sekmadienį po pietų nuo 1:00 iki 2:15.

CHICAGO, ILL. Radijo Valanda. Vedėja Sophie Barcus. 7159 South Maplewood Ave., Chicago, Ill. HEmlock 4-2413 Iš Stoties WGES — 1390 k. kas diena pirmadienį iki šeštadienio nuo 8:30 iki 9:15 ryte, ir kas pirmadienį nuo 7 iki 8 vakare. Sekmadienį iš Radio Stoties WOPA — 1490 k. ir FM 102-3 MC. 8:30 iki 9:30 ryte.

DETROIT, MICH. Lithuanian Melodies, Ved. Ralph Valatka 15756 Lesure Ave., Detroit 27, Mich. BRoadway 3-2222 WPAG (Ann Arbor) 1050 k. Sekmadieniais 1:00-1:30 p. p.

NEW YORK — NEW JERSEY. Lietuvos Atsiminimai. Vedėjas Jack Stukas. 1264 White St., Hillside, N. J. Tel. WAverly 6-3325. WEVD—1330 k. 97-9 meg. Šeštadieniais 4:00-5:00 v. p. p.

PITTSBURGH, PA. Vedėjai Povilas ir Gertruda Dargiai. 2040 Spring Hill Road, Pittsburgh 16, Pa. WPIT — 730 k. Sekmadieniais 12:30—1:00 val. p. p.

PITTSTON, PA. Lithuanian Melody Hour. Vedėjai J. Macein ir adv. Thomas F. Mack. 466 Main St., Pittston, Pa. WPTS — 1540 k. Sekmadieniais 10:30—11:00 ryte.

WILKES BARRE, PA. Vedėjas Adv. J. Verbalis. 500 Bennet Bldg., Wilkes Barre, Pa. WILK — 980 k. Sekmadieniais 12:05—12:30 val. p. p.

LOS ANGELES, CAL. Lietuviškoji Radijo Programa, Vedėjas Bronius Gediminas. 4023 W. 60th St., Los Angeles 43, Cal. Tel. AXminster 5-2260 KALI 1430 k. Šeštadieniais 12:30 — 1:00 val. po pietų.

Amerikos Lietuvių Veikla

New York, N. Y.

Budvitis su Žmona Atostogauja Kanadoje

Susivienijimo Apšvietos Komisijos narys, Stepas C. Budvitis, iš Cambridge, Mass., drauge su žmona atostogas leidžia St. John, New Brunswick, Canada. Jis prisiuntė linkėjimus redaktoriui, ir tarp kitko rašo:

"Čia oras šaltesnis negu Bostone ir jo apylinkėse. Miestas čia irgi įspudingas, vanduo kyla ir krinta per 28 pėdas. Skirtumas taipgi yra tarp šviesų".

Linkėjimai iš Kalifornijos

Juozas V. Valickas, ilgametis Susivienijimo narys ir veikėjas, viešėdamas pas savo bičiulius Los Angeles, California, prisiuntė redaktoriui nuoširdžius linkėjimus, ir rašo, kad greitu laiku vyks į Meksiką praleisti ilgesnes žiemines atostogas. Į namus mano sugrįžti tik 1958 metais, žiemos šalčiams praėjus.

Brooklyn, N. Y.

Lietuvių Amerikos Piliečių Klubo Jubiliejinis Banke- Įvyks šį Šeštadienį

Kaip jau iš spaudos visiem vietiniam ir apylinkėse gyvenantiems lietuviams žinoma, Lietuvių Amerikos Piliečių Klubui šiemet sunanka 50 metų nuo jo įsistegimo. Tai reikšminga sukaktis, nes nedaugelis klubų ir draugijų išgyvuoja tiek daug metų. Tai reikšmingai sukakčiai atžymėti klubas ruošia didelį ir iškilmingą banketą, kuris įvyks šį šeštadienį, spalio 26 dieną, nuosavose klubo patalpose, 280 Union Ave., Brooklyne. Prasidės 6 valandą vakare.

Banketo rengėjai ryžtingai dirba, kad banketas butų gerai suruoštas ir dalyviai patenkinti, nes tai pirmas tokis įvykis klubo istorijoje 50 metų laikotarpyje. Taip pat rengėjai nuoširdžiai kviečia ne tik klubo narius, bet ir visus geros valios lietuvius ir lietuvaites dalyvauti bankete ir, kartu su klubo nariais pasidžiaugti klubo atliktais darbais ir atžymėti reikšmingą sukaktį.

Be skanios vakarienės, bus šokiai geram orkestrui grojant, tai dalyviai galės smagiai pasišokti erdvioje klubo salėje. Taipgi programoj dalyvaus New Yorko Skautų Vyčių Oktetas. Bus ir kitų įvairenybių dalyvių patenkinimui, kad nereikėtų nuobodžiauti.

Lapkričio 26 dieną lai visi keliai veda į Lietuvių Amerikos Piliečių Klubo jubiliejinį banketą! **Koresp.**

BALFo Susirinkimas

vajaus reikalais įvyks penktadienį, spalio 25 dieną, 7:30 valandą vakare, BALFo patalpose, 105 Grand Street, Brooklyne. Susirinkime dalyvaus tik ką iš Europos sugrįžęs BALFo pirmininkas kan. dr. J. B. Končius ir padarys pranešimą apie lietuvių problemas Europoje. **J. K.**

Los Angeles, Calif.

Iškilmingas prof. M. Biržiškos Gimtadienio Paminėjimas

Rugsėjo 28 dieną Amerikos Lietuvių Bendrovės skyriaus pastangomis buvo suruoštas banketas pagerbimui musų visų mylimam prof. Mykolui Biržiškai jo 75 metų gimtadienio bei vardadienio sukakties proga. Dalyvavo virš šimtas svečių. Vakaro programai vadovavo žurnalistas Vl. Bakunas. Pagrintinę kalbą apie šio žymaus visuomenininko bei mokslininko veiklą pasakė F. Kudirka. Vietiniai lietuviai sveikinimų kalbas pasakė: Liet. garbės konsulas dr. J. J. Bielskis, L. B. skyriaus pirm. Liaudauskas, adv. A. Debšys, O. Račkienė, B. Raila, dr. P. Pamataitis, D. Mitkienė padeklamavo savo eilėraščius pritaikintus įvykiui.

Meninę dalį programos išpildė Florence Korsakaitė, akompanuojant Alice Dotts. Toliau tęsė kalbas kleb. J. Kučingis, prof. K. Alminauskas, B. Brazdžionis, p. Verikojis, J. Petrauskas, K. Lukšys, A. Skirius, I. Šešplaukis, ir kiti.

P-lė Dabšytė skaitė gražius sveikinimus nuo skautų. J. Dundžila perskaitė daug nuoširdžių bei jautrių jubilijatui sveikinimų iš šioj šaly gyvenančių lietuvių ir kitų pasaulio kraštų. Minėjimas užbaigtas su Lietuvos himnu.

O. Račkienė.

Toronto, Canada

Bus Gražus Sporto Vakaras

Vietinis Lietuvių Sporto Klubas rengia gražų ir linksmą šokių vakarą šeštadienį, spalio 26 dieną, Prisikėlimo parapijos svetainėje. Prasidės 7:30 valandą vakare.

Kiek man iš rengėjų teko sužinoti, tai šiame suruoštam šokių vakare gros geras orkestras visokius šokius, tad atsilankiusieji jaunuoliai ir senesnio amžiaus galės smagiai pasišokti ir linksmai geroj nuotaikoj šeštadienio vakarą praleisti. Taipgi veiks gėrimų bufetas, tai nei vienam nereikės troškulį kęsti.

Butų labai gražu ir girtina, kad dalyvautų kuodaugiausia publikos ir tuomi paremtų Sporto Klubą, o kartų linksmai su sportininkais praleistų vakarą. **Aš Busiu.**

Tel. STagg 2-5043

Matthew P. Ballas
BIELIAUSKAS
FUNERAL HOME
AL. BALTRUNAS-BALTON
Reikalų vedėjas
660 Grand Street
Brooklyn, N. Y.
NOTARY PUBLIC

Lietuvių Amerikos Piliečių Klubo Brooklyn'e

AUKSINIS JUBILIEJUS – BANKETAS

Įvyksta Spalio – October 26 d., 1957 m.

KLUBO NUOSAVOSE PATALPOSE

280 UNION AVENUE, BROOKLYN, N. Y.

PROGRAMA:

1. Minėjimas.
2. New York'o Skautų Vyčių Oktetas.
3. Banketas.
4. Šokiai, grojant R. Butrimo orkestrui.

Pradžia 6 val. vakaro. Maloniai kviečiame dalyvauti.

Bilietai gaunami Klube pas V. Mikalauską.

Jubiliejaus Rengimo Komisija.

SIUNČIA SIUNTINIUS Į LIETUVĄ, LATVIJĄ, ESTIJĄ IR KITAS S. S. S. R. RESPUBLIKAS

GENERAL PARCEL AND TRAVEL CO., INC.

(Licensed by USSR.)

135 West 14th Street, New York 11, N. Y. Tel. CHelsea 3-2583

(Tarpe Sixth ir Seventh Avenues — arti visų požeminių traukinių)

FIRMA SUDARĖ SPECIALĘ SUTARTĮ SU INTURISTU, MASKVOJE

Siuntinius galima patiems atnešti asmeniškai, atsiųsti paštu, arba kitu budu, patogiu siuntėjui. Klijentai, gyveną už New Yorko ribų ir kurie atsiunčia siuntinius paštu, tuojau (atgal grįžtančiu paštu) gauna tikslų atsiųstų daiktų sąrašą ir pranešimą kiek persiuntimas kainuoja.

Siuntiniai atydžiai supakuojami ir išsiunčiame laike 48 valandų. Po kelių dienų siuntėjas gauna iš firmos oficialų JAV-bių pašto kvitą, kuris įrodo, kad siuntinys adresatui pasiųstas.

SVARBU: Visos siuntimo išlaidos, įskaitant muitą, apmokama čia, vietoje. Jusų artimieji ir draugai gauna siuntinį — dovaną be bet kokio mokesčio.

PRADŽIUGINKITE SAVO ARTIMUOSIUS SIUNTINIU KALĖDOMS!

Siuntinių Pristatymas Garantuotas!

Mūsų Šūkis: Ypatingas Dėmesys ir Mandagumas su Klijentais

Klijentų patogumui musų įstaigoje neribotas pasirinkimas medžiagų, odos, vaikams daiktų, skarelių, šalikų ir kitokių daiktų geriausios rušies pricinamomis kainomis.

Įstaiga atidaryta kasdien 9-6 val., sekmadieniais nuo 9 iki 4 val.

Informacijų klauskite: Tel. CHelsea 3-2583.

NEPAMIRŠKITE! Kad siuntinys nueitų prieš Kalėdas, jį reikia pasiųsti laike keilų ateinančių savaičių.

ĮSPĖJIMAS

Vėl teko pastebėti, kad kaikurios neatsakomingos firmos skelbiasi priimančios dovanų siuntinius persiuntimui į S. S. S. R.

Jaučiame savo pareigą pranešti visiems tokių siuntinių siuntėjams, kad visi taip vadinami agentai ir subagentai uždaryti ir siuntinius dabar galima siųsti tik per oficialiai autorizuotas firmas, kurios turi Inturisto Maskvoje, duotus leidimus.

Apsaugojimui jusų giminių Lietuvoje interesus ir jus pačius nuo perdėto mokėjimo įvairių rušių tarpininkams, pasitikrinkite, kad firma kuria siunčiate jusų

DOVANŲ SIUNTINIUS Į LIETUVĄ, S. S. S. R.

siunčiate per atsakingą firmą turinčią neabejotiną reputaciją ir kuri turi teisę priimti tokius siuntinius.

Mes esame tame biznyje daugiau dvidešimties penkių metų, kartu patys džiaugiamės dešimtimis tukstančių patenkintų klijentų. Kiekvienas siuntinys, atneštas ar atsiųstas į bet kurią musų įstaigą, kurių sąrašas patiekiamas žemiau, išsiunčiamas

TIESIOG Į S. S. S. R. BE JOKIŲ TARPININKŲ

Tai sutaupo laiką ir pinigus, nepareikalauja jokių ypatingų mokesčių ar pelno.

Galite siųsti naujus daiktus, medžiagas drabužiams, avalynę, odas, maisto produktus, vaistus ir tt.

GLOBE TRAVEL SERVICE
(PARCEL DEPARTMENT)

716 Walnut St. * Philadelphia 6, Pa. LOmbard 3-3455
1991 Broadway * New York 23, N. Y. LYceum 5-0900
4102 Archer Ave. * Chicago 32, Ill. FRemont 6-6399
6446 Michigan Ave. * Detroit 10, Mich. TAshmore 5-7560
1165 E. 71st St. * Cleveland 3, Ohio UTah 1-0807
Room 10, Ellis Bldg. 409 East Broadway * So. Boston, Mass. AN. 8-8764

Chicago Illinois

Kęstučio Klubas Nutarė Paremti ALTą

Spalio 4 dieną Kęstučio Klubas laikė savo susirinkimą Hollywood Svetainėje. Aptarus susirinkimui skirtus reikalus, buvo perskaitytas laiškas iš vietinio Amerikos Lietuvių Tarybos skyriaus, kuriuomi kviečiamas klubas dalyvauti konferencijoj, kuri įvyks lapkričio mėn. 17 dieną Lietuvių Auditorijoje. Laiškas priimtas. Po išsamaus apkalbėjimo delegatų rinkimas ir aukų parupinimas paliktas sekančiam susirinkimui, kuris įvyks lapkričio 1 dieną.

Todėl ne tik Kęstučio Klubo, bet ir kitų draugijų atstovai nepamirškite lapkričio 17 dienos ir dalyvaukite konferencijoj, nes bus svarstomi įvairųs reikalai. **Koresp.**

Profesorių ir Studentų Dėmesiui

Kaikurie pietryčių Azijos kraštai, kaip Burma, Indija, Pakistanas, Vietnamas, taip pat Hong Konkas jie;ko profesorių bei lektorių.

Taip pat yra galimybė tuose kraštuose Rytų studijoms — kalboms, istorijai, filosofijai, archeologijai — gauti stipendijų.

Suinteresuoti profesura ar stipendija tesikreipia į Lietuvos Laisvės Komitetą (Committee for a Free Lithuania), 70 Fifth Avenue, New York 11, N. Y.

SHALINS
(Shalinskas)
FUNERAL HOME
84-02 Jamaica Ave.
(at Forest Parkway Station)
Woodhaven, N. Y.
Suteikiam garbingas laidotuves. Koplyčias suteikiam nemokamai visose dalyse miesto.
Laidotuvių Direktoriai:
F. W. SHALINS IR
J. B. SHALINS
Tel. VIrginia 7-4499

Pati patikimiausia firma siuntiniams persiųsti į SSSR, Lietuvą, Latviją, Estiją, Ukrainą ir kitus kraštus yra

PARCELS TO RUSSIA, INC.

1530 BEDFORD AVE., BROOKLYN 16, N. Y.
Tel. INgersol 7-7272, INgersol 7-6465

Brooklyne įstaiga atidaryta kasdien ir sekmadieniais nuo 9 iki 6 val., šeštadieniais nuo 9 iki 4 val.

Pristatymas garantuojamas gavėjo parašu.
Siuntiniai išsiunčiami skubiai.

PRIĖMIMO PUNKTAS
NEW YORK CITY, 78 Second Ave. Tel. ORchard 4-1540

MUSŲ SKYRIAI:
DETROIT 12, Mich., 11601 Jos. Campau Ave. TO. 8-0298
HARTFORD, CONN., 651 Albany Ave. Tel. CHapel 7-5164
LOS ANGELES, CALIF., 121 S. Vermont Ave. DU. 5-6550
PHILADELPHIA 23, PA., 832 North 7th St. WA. 3-1747
CHICAGO, ILLINOIS, 3741 W. 26th St.. Tel. CR. 7-2126
NEWARK, NEW JERSEY, 263 Market St. MA. 2-6937

SLA Pagalbos Ranka

Savaitinė atskaita išmokėtų pomirtinių ir ligoje pašalpų

Čekiai Išrašyti ir Pasiųsti Susivienijimo Lietuvių Amerikoje Prezidentui ir Iždininkui Pasirašymui Spalio 19 Dieną, 1957 Metų

Išmokėtos pomirtinės

JURGIS RAULINAITIS, 23 kp., Shenandoah, Pa., gimęs balandžio 23, 1879 m., Graizbučio kaime, Marijampolės apskr., Lietuvoje. Prie SLA prisirašė birželio 1, 1919 m., mirė spalio 2, 1957 m. Velionio žmonai, Onai Raulinaitienei, pomirtinės išmokėta $150.00

MARĖ ALEKSANDRAVIČIENĖ, 63 kp., Chicago, Ill., gimus liepos 19, 1895 m., Berčiunų kaime, Panevėžio apskr., Lietuvoje. Prie SLA prisirašė rugpiučio 3, 1934 m., mirė rugsėjo 25, 1957 m. Velionės dukteriai, Frances Mekirmont, pomirtinės išmokėta $600.00

FRANK A. DUBINSKAS, 64 kp., Baltimore, Md., gimęs 1897 m., Lietuvoje. Prie SLA prisirašė gegužės 3, 1940 m., mirė rugsėjo 30, 1957 m. Velionio dėdei, Frank Mateliui, pomirtinės išmokėta ---------- $250.00

VLADAS PAULAUSKAS, 101 kp., Paterson, N. J., gimęs vasario 3, 1914 m., Lietuvoje. Prie SLA prisirašė kovo 28, 1950 m., mirė rugpiučio 31, 1957 m. Velionio žmonai, Mikalinai Paulauskas, pomirtinės išmokėta ---------- $500.00

ROŽĖ STATKIENĖ, 126 kp., New York, N. Y., gimus spalio 8, 1884 m., Lietuvoje. Prie SLA prisirašė gegužės 2, 1926 m., mirė birželio 19, 1957 m. Velionės sunui, Jonui A. Statkui, pomirtinės išmokėta -- $631.00

JUOZAS PREIDIS, 273 kp., Calumet City, Ill., gimęs rugpiučio 21, 1895 m., Karužiškių kaime, Panevėžio apskr., Lietuvoje. Prie SLA prisirašė rugsėjo 10, 1933 m., mirė spalio 3, 1957 m. Velionio žmonai, Domicelei Preidis, pomirtinės išmokėta ------ $600.00

Viso ---------- $2,731.00
Nuo pradžios šių metų bendrai viso ---- $121,007.15

Išmokėtos ligoje pašalpos

L. MATHEWS, 38 kp., Brooklyn, N. Y. Sirgo 12 savaičių	$324.00
M. ŠIMKUNIENĖ, 40 kp., Pittsburgh, Pa. Sirgo 8 s.	36.00
P. SOBOLEWSKI, 41 kp., Lawrence, Mass. Sirgo 4 s. ir 5 d.	26.50
O. RAKAUSKIENĖ, 57 kp., Worcester, Mass. Sirgo 8 s.	36.00
T. JANULIENĖ, 58 kp., Hudson, Mass. Sirgo 4 s.	18.00
M. RADZEVIČIENĖ, 66 kp., Ansonia, Conn. Sirgo 4 s. ir 5 d.	26.50
A. LATWAS, 104 kp., Pittsburgh, Pa. Sirgo 3 s. ir 3 d.	10.50
E. KONDROTIENĖ, 173 kp., Lowell, Mass. Sirgo 8 s.	24.00
M. SIRAKIENĖ, 173 kp., Lowell, Mass. Sirgo 8 s.	36.00
P. VAIGAUSKAS, 175 kp., Arlington, Mass. Sirgo 7 s. ir 1 d.	33.50
J. PREIDIS, 273 kp., Hamond, Ind. Sirgo 1 s. ir 2 d.	16.00
V. BRAZAITIENĖ, 274 kp., Spring Valley, Ill. Sirgo 7 s.	66.00
I. JONAITIENĖ, 297 kp., Greenfield, Mass. Sirgo 5 s.	45.00
A. AUDICK, 328 kp., Jamaica Plain, Mass. Sirgo 8 s.	72.00

Viso ---------- $770.00
Nuo pradžios šių metų bendrai viso -------- $20,874.69

M. J. VINIKAS,
SLA Sekretorius

JOHN NAGHTEN & CO.
ESTABLISHED 1863 INSURANCE
1903 Insurance Exchange, Chicago, Illinois.

Kas nori skaityti su jokia partija nesurištą laikraštį ir išgirsti objektyvų lietuvišką žodį visais svarbiais klausimais, tas skaito 8-10 puslapių savaitraštį

NEPRIKLAUSOMĄ LIETUVĄ

"NEPRIKLAUSOMA LIETUVA" turi daug rimtų bendradarbių visuose kontinentuose ir duoda daug žinių iš lietuviškosios bendruomenės ir visos žmonijos gyvenimo sričių.

PRENUMERATA: metams visur 6 dol., visose Amerikose— 5.50, Kanadoje — 5 doleriai. Už laikraštį galima mokėti dalimis— pusmečiais, ketvirtimis ir nuo to kaina nekinta.

NAUJAI ATVYKĘ "NEPRIKLAUSOMĄ LIETUVĄ" gauna bargan ligi jie gauna darbą ir užsidirba.

ADRESAS: **"NEPRIKLAUSOMA LIETUVA", 7722 George St., Ville Lasalle, Montreal, P. Q, Canada.**

LENGVAS BUDAS IŠMOKT ANGLIŠKAI

Naujas, pagerintas anglų kalbos vadovėlis, su trumpa gramatika, visokių daiktų, užsiėmimų, gyvulių, paukščių, žuvų, vabzdžių ir gėlių pavadinimais. Be to, čia telpa visokie praktiški pasikalbėjimai ieškant darbo, važiuojant geležinkeliu, prie darbo, arba nuėjus pas siuvėją, pas kurpių, pas daktarą, lošiant kortomis, nuėjus krautuvėn ir tt.

Parodyta kaip kiekvienas žodis rašomas lietuviškai ir angliškai, ir kaip jis anglų tariamas. Yra lengvų pasiskaitymų ir viskas paaiškinta lietuviškai.

Kaina 75 Centai. Užsisakant adresuoti:

KELEIVIS
636 Broadway, So. Boston 27, Mass.

NAUJIENOS

Pirmas ir geriausias lietuvių dienraštis Amerikoj

NAUJIENOS turi savo korespondentus kiekvienoje didesnėje Amerikos lietuvių kolonijoje ir įvairiose Europos bei Pietų Amerikos valstybėse.

NAUJIENOS spausdina vėliausias, tiksliausias ir įdomiausias žinias iš lietuvių ir kitų tautų gyvenimo.

NAUJIENOS spausdina svarbiausius lietuvių gyvenimo reikalus liečiančius straipsnius ir "Kritikos bei polemikos" skyriuje leidžia visiems pareikšti savo nuomonę.

NAUJIENŲ prenumerata yra tokia: JAV ir Kanadoje —$9.00 metams, $5.00 — pusei metų. Kitose valstybėse — $11.00 metams, $5.50 — pusei metų. Chicagoje — $10.00 metams, $5.50 — pusei metų.

NAUJIENAS gausite, jei pasiųsite čekį arba Money Orderį tokiu adresu:

NAUJIENOS
1739 South Halsted Street, Chicago 8, Illinois