CWRU JUL 24 1962

Tėvynė

SUSIVIENIJIMO LIETUVIŲ AMERIKOJE ORGANAS

No. 28 | Accepted for Mailing at Special Rate of Postage provided for in Section 1103, October 3, 1917, Authorized June 27, 1918 | New York 1, N. Y., Liepos-July 13, 1962 | Entered as Second Class Matter November 28, 1910, at the Post Office at New York, N. Y., under the Act of March 3, 1879 | 53 METAI

N. Y. Public Library Div. S Grand Central Sta. P. O. Box 2221 New York 17, N. Y.

SLA Seimo Darbai Testiprina Lietuvos Laisvės Kovą!

SLA Prezidento P. P. Dargio Kalba,

pasakyta Newark, N. J. liepos 9, 1962, atidarant SLA seimą.

Sveikinu Jus, atvykusius į Susivienijimo 52-jį seimą organizacijos reikalų svarstyti. Nors susirinkome į savo organizacijos seimą, bet Susivienijimas ir jo veikla yra artimai susiję su musų visuomene, todėl ir šis musų suvažiavimas yra reikšmingu įvykiu ne vien mums, bet ir platesnei lietuvių visuomenei

Suvažiavome į gražią lietuvių koloniją, žinomą savo gyva veikla. Šioje kolonijoje ir jos apylinkėse yra keliolika gyvuojančių ir stipriai veikiančių Susivienijimo kuopų. Todėl neabejoju, kad šiame lietuviškame židinyje ir musų seimas, taip įspudingai pradėtas, turės palankias sąlygas ir jaukią aplinką savo darbui.

Liudna širdimi turiu pareikšti, kad šiame seime jau nėra musų tarpe ryškios asmenybės, žymaus organizacijos šulo SLA sekretoriaus dr. M. J. Viniko ir ilgamečio "Tėvynės" redaktoriaus M. L. Vasil. Daug metų jie dirbo Susivienijimui, atidavė savo geriausias jėgas organizacijai ir visuomenei. Jie tampriai buvo sutapę su SLA gyvenimu. Daugelis musų juos artimai pažinojome ir bendradarbiavome organizacijos veikloje. Tačiau negailestingas likimas juos išskyrė iš musų eilių ir šiandien, suvažiavę į seimą pirmą kartą po jų mirties, mes visi jų labai pasigendame

Todėl brangių asmenų — dr. M. J. Viniko ir M. L. Vasil atminimui, kviečiu visus sustoti ir susikaupimo valandėle pagerbti šiuos žymius SLA veikėjus ir musų draugus.

Yra įprasta seime padaryti apžvalgą atliktų darbų. Juos rasite atspausdintus seimo darbų knygoje, kuria kiekvienas delegatas dar prieš seimą buvo aprupintas.

Trumpai noriu priminti delegatams, kad musų organizacijos stovis yra geras, turime stiprų apdraudų padengimą ir gerus finansu. Tą viską galime matyti iš pateiktų raportu ir apyskaitų, o taip pat tokią išvadą yra padarę Pennsylvanijos Apdraudos departamento egzaminieriai, prieš porą mėnesių, patikrinę SLA atskaitomybę ir bendrąjį organizacijos stovį. Tas mus turi džiuginti, nes esame gerame kelyje.

Tačiau mums visiems reikia daugiau padirbėti, įdėti daugiau pastangų naujiems nariams gauti. Nuo to priklauso ir SLA ateitis. Naujų narių gavimas yra visų SLA narių reikalas. Tiesa, laike šio vajaus gavome 500 naujų narių. Įkurėm 3 naujas kuopas, bet to nepakanka. Mes turim ne tik užpildyti vietas tų, kurie iškeliavo amžinybėn, bet ir tų, kurie vienu ar kitu budu yra nubyrėję.

Tą galima padaryti. To turim visi siekti, o ypač delegatai, kuopų viršininkai ir bendrai visi veikėjai. Susivienijimas, turėdamas tvirtą užnugarį — tukstančius narių ir milijoninį kapitalą, bus didžiausia tvirtovė kovoje už musų tautos laisvę ir Nepriklausomybę.

Kiekvienas Susivienijimo seimas didelį dėmesį skyrė musų tautos reikalams. Buvę seimai įpareigavo mus vieningai ir nuoširdžiai dirbti kartu su Amerikos Lietuvių Taryba, nes juk SLA ryškiausias ir aukščiausias siekimas visada buvo ir tebėra Lietuvos laisvė. Kada kurėsi Susivienijimas, tai Lietuva buvo caristinėje priespaudoje. SLA pirmtakai kovojo su šia priespauda ir suvažiavę į seimus skyrė didelį dėmesį Lietuvos laisvinimo reikalams. Jie rašė paticijas carui, kreipėsi į svetimas valstybes, skyrė tukstantines sumas pinigų laisvinimo reikalams ir visur ir visada gynė musų tautos teises.

Ta laisvė buvo laimėta. Šiandien mes lenkiam galvas prieš anų laikų kovotojus ir anot Maironio:

Garbė, garbė, kad iš Maskvos griuvesių
Drąsiais pečiais ją išnešėt kilniai!
Nors jusų aš vardų nebeminėsiu,
Bet jus minės su pagarba ainiai.

Šiandien su pagarba mes minime kovotojus už Lietuvos laisvę. Bet didžiausias pagerbimas bus tas, jei vykdysime jų idealus.

Todėl ir šiame seime nepamirškime tėvynės reikalų. Priimkime rezoliucijas, atlikime naujus žygius ir apeliuokime į pasaulio sąžinę, kuri pabudo Afrikai, bet nemato vergaujančių senų Europos tautų, tarp jų ir musų gimtojo krašto Lietuvos.

Šio seimo darbai teprisideda prie sustiprinimo lietuviško fronto, kovojančio už Lietuvos laisvę.

Kaip žinote, praėjusių Susivienijimo seimu pradėjome iškilmes organizacijos deimantinei sukakčiai paminėti. Dvejus metus vyko kuopose ir apskričiuose organizacijos garbei iškilmės, kurios pakėlė musų dvasią ir suteikė jėgų ateičiai. Tie jubiliejiniai metai jau praeityje... Visai tikslu, jei šiuo seimu baigiame organizacijos didžiąją šventę, o kartu pradedame naują Susiviejinimo laikotarpį. Ką duos naujas laikotarpis ir kokie darbai bei žygiai bus atlikti, tai parodys tik ateitis. Tačiau turime suprasti, kad darbai ir žygiai priklauso nuo musų pačių norų, pasiryžimo ir pastangų. Todėl ir šis seimas tebuna musų pasiryžimu naujiems žygiams.

Drįstu pareikšti viltį, kad musų seimas bus darbingas. Manau, kad vadovaudamiesi gera valia, seimo darbus atliksim sklandžiai ir susitrukdymų. Nors suvažiavome įvairių pažiurų žmonės, tačiau mus visus, kaip lietuvius patriotus, jungia SLA idealai ir tikslai. Sutarimas, kitų nuomonės gerbimas, objektyvumas svarstant reikalus ir fraternalė dvasia tik palengvins mums visiems darbą ir prisidės prie pačių darbų našumo.

Baigdamas žodį kviečiu pradėti seimo darbus. Kartu linkiu gerbiamiems delegatams ir delegatėms ištvermės ir geriausios kloties visuose seimo darbuose.

KOMISIJA SURUOŠUSI SLA 52 SEIMĄ

Sėdi:
A. Valatkienė, B. Spudienė, B. Pivaronienė —SLA sekretorė, A. S. Trečiokas — Komisijos pirmin., N. Bayorienė, I. Trečiokienė ir H. Kulber.

Stovi:
J. Petrėnas, A. Gustus, J. Vilpišauskas, J. Prapuolenis, J. Valaitis, G. Vaičiunaitė, V. Kalvelis, V. Kiaunė, M. Klimas, E. Gustienė, adv. S. Bredes—SLA iždo glob., S. Vaičiunas, A. Vakselis ir A. Sodaitis.

ĮSPUDINGAI PRADĖTAS SLA 52 SEIMAS

— IŠKILMES PRADĖJO SEIMUI RUOŠTI KOMISIJOS PIRMININKAS A. S. TREČIOKAS

— SLA PREZIDENTAS P. P. DARGIS, PERIMDAMAS SEIMO PIRMININKAVIMĄ, PASAKĖ ĮSPUDINGĄ KALBĄ.

— ATSILANKĖ NEWARKO MIESTO MAYORAS, H. J. ADDONIZIO.

— SEIMĄ SVEIKINO ŽYMŲS VISUOMENĖS VEIKĖJAI IR SLA ORGANIZATORIAI

Pirmad., liepos 9 d., New ark, N. J., Robert Treat Hotel salėje įspudingomis iškilmėmis prasidėjo SLA 52 seimas. Dar prieš 10 val. ryto į viešbutį pradėjo rinktis kuopų delegatai ir svečiai. Atvykusių tarpe buvo Lietuvos konsulas Vytautas Stašinskas, ALTo sekret. dr. P. Grigaitis, "Sandaros" redaktorius M. Vaidyla, visa SLA Pild. Taryba: prez. P. P. Dargis su žmona, viceprez. S. Gegužis su žmona, sekretorė B. Pivaronienė, iždininkė N. Gugis, iždo grob. E. Mikužiutė, adv. S. Bredes ir dr. kvotėjas dr. S. Biežis su žmona, Seimui Ruošti komisijos pirm. A. S. Trečiokas su žmona, žymių visuomenės veikėjų, daug delegatų ir svečių iš tolimų ir artimų vietų.

Visiems užėmus vietas ir Pild. Tarybos nariams susėdus prie prezidiumo stalo, A. S. Trečiokas, pradėdamas seimą, paprašė įnešti ir pagerbti Amerikos ir Lietuvos vėliavas. Vietos lietuviai veteranai, lydimi moterų veteranių garbės sargybos, įnešė į salę abi vėliavas. Solistas Liudas Stukas, pritariant pianu Algirdui Kačanauskui, visiems susikaupus, sugiedojo Amerikos ir Lietuvos himnus.

Po šių gražių iškilmių A. S. Trečiokas, kaip seimui rengti pirmininkas, ilgesniu žodžiu pasveikino atvykusius į seimą delegatus. Pakviestas sveikinimo žodį tarė Lietuvos konsulas V. Stašinskas. Toliau A. Trečiokas pasidžiaugė, kad Susivienijimui, išgyvenus 75 metus, jo delegatai pirmą kartą susirinko į šią Amerikos lietuvių seną koloniją organizacijos reikalų aptarti. Pabrėžė, jog prie seimo surengimo daug prisidėjo SLA 5-os apskrit. pirm. adv. S. Bredes, kuris, paprašytas, kaip svečiams kviesti komisijos pirm., pristatė seimui Newark miesto mayorą Hugh J. Addonizio.

Garbingas svečias savo kalboje pasidžiaugė, kad lietuvių didžiausia fraternalinė organizacija SLA savo seimui pasirinko šią vietą, kurioje jis yra mayoras. Linkėjo seimui sekmingai atlikti savo darbus. Seimo dalyviai plojimu pareiškė padėką mayorui už gražius sveikinimus ir parodytą lietuviams palankumą.

Toliau A. Trečiokas pristatė Seimui Rengti Komisijos pirmąjį vicepirmin. J. Valaitį. Pasveikinęs susirinkusius savo trumpa kalba J. Valaitis seimo dalyvius supažindino su Seimui Rengti komisijos nariais. Kas sudaro šią komisiją matyti iš nuotraukos esamos šiamė Tėvynės numery.

Atlikus įžangines apeigas A. S. Trečiokas pakvietė SLA prezidentą P. P. Dargį perimti seimo vadovavimą. Organizacijos prezidentas P. Dargis perėmęs seimo pirmininkavimą, kaip tą numato SLA konstitucija, P. Dargis pasakė turiningą kalbą, kuri yra spausdinama šiame Tėvynės numeryje. Pasakyta kalba susilaukė visų karšto plojimo.

Prez. P. P. Dargis paprašė SLA sekretorę B. Pivaronienę atlikti Pild. Tarybos ir delegatų vardošaukį. B. Pivaronienė gražia ir ilgesne kalba pasveikino seimą ir atliko vardošaukį.

Į Mandatų Komisiją buvo paskirti A. Praškevičius, M. Klimas ir Balchikonis. Vyriausiu maršalka V. Kamarauskas.

Tikrinant mandatus seimą sveikino ir kalbas pasakė žymus visuomenės veikėjai ir žinomi SLA organizatoriai: J. Aymanas iš Brooklyno, S. Jokubaitis iš Toronto sveikindamas įteikė 16 naujų narių aplikacijas, K. P. Deveikis iš Cicero, Ill., A. Devenienė iš Los Angeles, Calif., dr. A. Grigaitis iš Chicagos, J. Bachunas iš Sodus, Mich., J. M. Tumavičienė iš Jamaica Plain, Mass., M. Vaidyla iš Chicagos, V. Sidzikauskas iš New Yorko, K. Katkevičienė iš Chicagos, dr. J. Puzinas iš Philadelphijos, J. Strazdas iš Toronto, St. Michelsonas iš Bostono, J. Varkala iš Chicagos, V. Dilis iš Newarko, J. Audėnas iš Brooklyno, A. Andriulionis iš Bostono.

Tuo pirmoji seimo sesija buvo baigta. Buvo jaučiama visų dalyvių pakili nuotaika ir darnus sutarimas. Seimo išvakarėse šv. Jurgio Dr-jos salėje Newarke įvyko susipažinimo vakaras, kuriame dalyvavo SLA Pild. Tarybos nariai, apsčiai delegatų ir daug svečių, kurių tarpe nemaža jaunimo. Programą įspudingai išpildė talentai, dalyvavę tos dienos įvairių sričių varžybose. Gražuole lietuvaite išrinkta Zita Sukauskaitė iš Detroito, SLA 352 kp. pirmininko Sukausko dukrelė, atvykusi iš Lietuvos prieš 2 metus. Jos palydovėmis J. Vakselytė ir G. Vaičiunaitė.

Susipažinimo vakaras praėjo gražioj ir linksmoj nuotaikoj. Vakarą surengė SLA Seimui Ruošti Komisijos sekcija, kuriai vadovavo Aleks. Vakselis.

Tiek žinių apie prasidėjusį seimą turėta prieš atiduodant šį Tėvynės numerį spausdinimui. Daugiau apie seimo darbus, banketą ir parengimus bus parašyta kituose Tėvynės numeriuose.

LIETUVOS PASIUNTINYBĖ URAGVAJUJ VEIKIA

Mirus dr. K. Graužiniui Lietuvos Pasiuntinybės darbas vykdomas normaliai. Atstovo pareigas eina Anatolijus Grišonas, Charge d'Affaires a. i. titulu, daugeli metų ministrą įvairiais atvejais pavadavęs. Su juo lieka Spaudos Attache Kazys Čibiras. Musų pasiuntinybė Uragvajuje turi pilnas teises ir laisvas veikimo sąlygas. Vyriausybės laikysenos pakeitimas tuo tarpu nenumatomas.

RAGINIMAS STOTI Į LIETUVIŲ DARBO IR SARGYBŲ KUOPAS

Kaip jau žinoma, veikia prie amerikiečių armijos Vokietijoje lietuvių darbo ir sargybų kuopos. Jose yra susiburę lietuviai vyrai, kur gali išmokti šoferio ir kt. amatus, kartu uždirbdami nemažą atlyginimą. Kad išlaikius šias kuopas lietuvių žinioje yra butina, kad kuodaugiau lietuvių į jas įstotų. Dabartiniu metu yra dar pakankamai laisvų vietų.

SLA 52 SEIMAS PERŽVELGDAMAS ATLIKTUS DARBUS — GALĖS PASIDŽIAUGTI

SLA 52 seimas, peržvelgdamas visus musų organizacijos darbus, tikrai juos neabejotinai gražiai įvertins, nes per tuos pastaruosius metus yra atlikta labai daug. Pirmiausia, žinoma, seimui rupės, bendras stovis ir galima pasakyti, jog per tą laiką padaryta daug pastangų išlaikyti visą veikimą tinkamoje aukštumoje. Visų veikėjų rupestis buvo papildyti tie narių nuostolius, kurie naturaliai atsiranda. Šioje srityje dirbo SLA centras galimu uolumu skatindamas vajaus darbus, išdirbdamas planus apdraudų ir atlikdamas visokeriopą propagandą, kad lietuviška visuomenė ir per savo organą ir palankioje spaudoje butų tinkamu budu informuojama apie SLA nariams teikiamas naudingas ir geras apdraudas.

VEIKĖJŲ IR KUOPŲ NUOPELNAI

Bet iš centro išeinančios pastangos nebutų tiek efektingos ir vargu bau duotų platenės apimties rezultatus, jeigu musų veikėjai ir ypatingai kuopos nebutų parodžiusios didelio susirupinimo Susivienijimo gerove ir pažanga. Palyginti nesenai įvestas centrinių organizatorių darbas daug nulėmė, kad musų veikla butų sustiprinta. Centrinių organizatorių įvairiose lietuvių kolonijose turime 12 veiklių asmenų. Šie veikėjai vadovavo bendram darbui ir ypatingai vajaus sustiprinimui, pageibėjo atskiriems organizatoriams, teikė reikalingus patarimus ir skatino savo bendradarbius gyvinti vajų, kad vajaus rezultatai tikrai butų galimai didesni.

Savo laiku buvo paskelbta šio vajaus metu garbės kvota, kad butų prirašyti kiekvieno nemažiau, kaip 3 nauji nariai. Šią kvotą išpildė daugiau kai pusė šimto kuopų organizatorių, daugumas jų perviršydami nurodytą skaičių keleriopai. Tai džiugus reiškinys, kurs parodo, jog dirbama sutartinai, visam darbe žiurima plano bei atsižvelgiama į tuos svarbius paskatinimus, kurie išeina iš SLA centro. Tai ženklina, jog visa organizacija turi pakankamą skaičių aktyvių veikėjų, aukojančių savo energiją bendram labui.

TURIME DAUGIAU JAUNŲ JĖGŲ

Ypatingas paskutinių metų laimėjimas, tai musų sugebėjimas pritraukti jaunimą į SLA darbus. Įsteigtos sportininkų ir studentų kuopos, jaunimas glaudžiau dalyvauja bendroje Susivienijimo veikloje, o svarbiausia, kad jaunimas įvertino SLA reikšmę bendroje lietuviškoje akcijoje.

VISUOTINAS SUSIRUPINIMAS SLA PAŽANGA

SLA kuopos šiam seimui pateikė daugybę svarbių įnešimų arba pasiulymų, kurių tikslas pagerinti ir patobulinti veikiančias taisykles ir pritaikyti esamas apdraudas narių reikalams. Tai parodo, jog mes visi rupinamės savo garbinga organizacija ir dideliu atsidėjimu sekame bendrą organizacijos veikimą, kaip apdraudų srityje, taip lygiai ir kulturinėje bei visuomeninėje dirvoje.

P. Tr.

Tėvynė

The Lithuanian Weekly

Published Every Friday

By the Lithuanian Alliance of America

BERTHA PIVARONAS
Manager

Redakcinė Komisija:
Pirmininkas —
ANTANAS SODAITIS
Nariai —
JUOZAS PETRĖNAS
KUNIGAS PETRAS DAGYS

Yearly Subscription Rates:

In the United States $4.00
To Foreign Countries $5.00

307 West 30th Street
New York 1, N. Y.

Tel. Lackawanna 4-5529

SLA kuopų pranešimai ir skubūs raštai redakcijai reikia siųsti nevėliau, kaip prieš savaitę, laikraščio numeriui išeinant.

Keičiant adresą, būtina pranešti senasis adresas ir nurodyti naujo adreso pašto zonos numerį.

IŠ PRAEITIES KYLA STIPRYBĖ

Gili yra prasmė musų tautos himno žodžių, tartų varpininko dr. Vincą Kudirkos lupomis — Iš praeities tavo sunys te stiprybę semia. Lietuvos praeitį puošia nepaprasti darbai, kurie mus žavi, kelia pasiryžimą dirbti ir aukotis tėvynei. Senovės kunigaikščių žygiai, aušininkų darbai, knygnešių keliai, savanorių ir partizanų aukojimasis duoda mums daugiau jėgų ir naujo įkvėpimo.

Jei pažvelgsime į musų broliškosios organizacijos nueitą kelią, tai ten taip pat aptiksime patraukliųjų pavyzdžių. Štai kad ir SLA 28 seimo nutarimas, kuriuo buvo pareikalauta Lietuvai politinės laisvės, ar nebuvo prasmingas delegatų žygis? Juk tas nutarimas buvo padarytas tada, kada caristinė Rusija buvo galinga valstybė ir jokių prošvaisčių laisvei atgauti nebuvo. Seimas, darydamas tokį nutarimą, nei nejautė, kad ta laisvė jau čia pat. Atėjo ji nelauktai greitai ir nenumatytais kėliais. Bet tas nei kiek nemažina ano meto seimo žygio prasmės. Kelta mintis neliko tik aidu. Ji nuskambėjo plačiai ir rado atgarsį širdyse tų, kurie, brangindami savo krašto laisvę, jos linkėjo visom tautom.

Dabartiniai laikai yra panašus į anuosius. Anksčiau tautos buvo caristinės Rusijos vergijoje, šiandien jos yra pavergtos taip pat tos pačios Rusijos. Tik šių laikų okupacija yra daug nuožmesnė, aštresnė ir ji slepiama komunizmo - proletarinės diktatūros priedanga.

Okupacinė padėtis verčia tautas kovoti savo laisvei atgauti. Kovojame ir mes. Nėra abejonės, kad dabar vykstantis SLA 52 seimas Newarke nepralės progos priminti pasauliui, kad lietuvių tauta turi nemažesnę teisę į laisvę, kaip ir tie kraštai, kuriems šiandien suteikiama nepriklausomybė. Praeitis mus mokina, todėl susirinkę organizacijos reikalais, paseikime gražiu buvusių seimų pavyzdžiu ir apeliuokime į pasaulio sąžinę, reikalaudami greičiau duoti teisę pasisakyti

S. L. A. KUOPŲ VEIKLA

Waterbury, Conn.

SLA 4 Apskrities tradicinė gegužinė

Jau buvo pranešta, kad 4 apskrities metinė didelė gegužinė įvyks rugpiučio 5 dieną, Belleview Grove Park, 36 Lakewood (prie ežero), Waterbury, Conn.

Apskrities pirmin. A. Kasparavičius pareiškė, kad visi prisirengimai prie gegužinės gerai vyksta. SLA 11 kuopos išrinkta komisija organizuoja darbininkus gerai svečius apturtarnauti, rupinasi, kad atvykę galėtų maloniai praleisti laiką.

Metinė šventė įvyks pračjus SLA 52 seimui, tai nariai prie progos galės pasidalinti mintimis ir organizacijos reikalais. Yra pakviesta svečių iš SLA centro. Planuojama suduryti kitokių pamarginimų. Šokiams gros orkestras.

Atsilankydami paremsite 4 apskritį, kuri visuomet remia musų gerus darbus. Todėl prašom gausiai atsilankyti. Busų rengėjams bus duodama priprastos dovanos.

Korespondentas

Rockford, Illinois

SLA 77 kuopos piknikas

SLA 77 kuopa rengia linksmą išvažiavimą liepos 29 dieną, į Šimaitienės gražų parkutį. Musų kuopa nuo seniai yra pasižymėjusi savo sureng tais piknikais ir parengimais. Nariai sučėję turi bendrą brolišką pasikalbėjimą. Taigi 77 kuopa kviečia visus narius ir kitus lietuvius atvykti į Šimaitienės parkutį ten, kur gėlės žydi, oras tyras, pakvėpuoti, pasimatyti ir laiką linksmai praleisti.

Šeimininkės pagamins skanių valgių, o šeimininkai parupins įvairių gėrimų. Lėtyviškos dainos ir muzika skambės visą dieną. Rengėjai kviečia atsilankyti tautiečius ir iš toliau.

Musų kuopos senas darbuotojas A. Savickas buvo rimtai susirgęs, bet dabar jau grįžo iš ligoninės ir eina gęryn.

Korespondentas

Bridgeport, Conn.

Liepos 1 d. mirė SLA 51 kuopos narė Julija Butnorienė. Kuopa apgailestauja netekusi savo narės.

Koresp.

Akron, Ohio

Padėka

Ilgamečiui SLA 198 kuopos nariui, Kaziui Kupriui, mirusiam šeima nuoširdžiai dėkoja pareiškusiems užuojautas skaudžioje nelaimėje. Dėkojame SLA 198-354 kuopai, Lietuvių Piliečių klubui, o ypatingai J. Kirtikliams, A. Zenteliams, M. Rozukienei, O. Luoševičienei, O. Pukienei, D. Bartkienei ir C. Gaškienei už užuojautas, gėles ir malonų patarnavimą netekus mylimo vyro ir tėvo.

Nuliudę
Naslė Marė Kuprienė, duktė ir žentas N. J. Lawrence, sunys Aleksas ir Dominikas bei marčios.

PAVERGTŲ TAUTŲ SAVAITĖ PITTSBURGHE

JAV Kongresas 1959 metais priėmė įstatymą, kuriuo kiekvieno liepos mėnesio trečioji savaitė skelbiama Pavergtų Tautų savaite.

Pittsburgh, Pa. šiai savaitei organizuoti yra sudarytas komitetas, kurio pirmininku yra Apskrities komisionierius John E. McGrady ir vicepirmininkais teisėjas Brosky, teisėjas Aldisert ir senatorius Staisey, iždininkas Bill Tepsic, sekretorius Michael Komichak.

Taip pat komitetan jeina septynių tautų atstovai. Lietuvius atstovauja SLA prezidentas Paul P. Dargis, George Zilinskas ir Stanley Bakanas.

Pavergtųjų tautų savaitė bus pradėta liepos 15 d., sekmadienį, Kennywood Park. Svarbiausiais kalbėtojais bus gubernatorius David L. Lawrence ir dr. L. E. Dobriansky, Georgetown universiteto Washingtone pirmininkas, Pavergtų tautų komiteto ir Pavergtų tautų savaitės rezolucijos autorius. Invokacią kalbės katalikų vyskupas John J. Wright ir ortodoksų kadetros kun. Basil Gregory. Atskirų tautų grupės išpildys meninę šokių ir dainų programą.

Panašios iškilmės įvyks visuose didesniuose Amerikos miestuose. Savaitės tikslas yra atkreipti amerikiečių dėmesį į visas pavergtas tautas, jskai tant ir Sov. Sąjungoje esančias tautas, užtikrinant, kad jos nėra paliktos komunizmo vergijai.

vergaujančiom stutom dėl savo ateities. Jei any laikų Susivienijimo veikėjai rašė peticijas Rusijos carui, tai dabar ir mes priminkime pavergėjams, kad yra didelė tautos dalis už vergijos sienų reikalaujanti tautai laisvės.

Ant. Sodaitis

New Britain, Conn.

Atėjus vasarai oras atšilo ir lietuviška veikla atslugo. Pereitą pavasarį buvo surengta keletas sueigų. Vietos draugijų sąryšis taip pat buvo surengęs gražų banketą lietuvių svetainės 50 metų statybos sukakčiai paminėti. Varpo dramatiškas klubas irgi turėjo parengimą. Publikos prisirinko tiek, kad jau daugiau negalėjo tilpti. Parapijos bažnytinėj salėj surengta keletas protesto susirinkimų dėl grėsiančio bažnyčios prašalinimo iš dabartinės vietos. Tuo ruožtu yra numatyta vesti kelią.

Turbut tas protestas ir paveikė valstijos nusistatymą. Buvo rinkta parašai ir įteikta valstijos kelių tvarkymo komisijai. Pravedimas kelio, kur stovi lietuvių bažnyčia, paliestų ir apie 300 gyventojų, kurių namai butų nugriauti. Kelio pravedimas numatomas kitą metą, bet kokiu ruožu bus tas daroma, dar galutinai nėra išspręsta.

Šiemet mažiau miršta

Pereitą metą iš gyvųjų tarpo išsiskyrė 56 lietuviai. Palyginus mirtingumą su pereitų metų pirmojo pusmečio su šių metų pusmečiu, šiemet mirė mažiau. Per tą laiką prašitas metais mirė 25 šiemet 18 lietuvių. Bet sergančių yra daug.

Plėšikai siaučia

Plėšikavimas plačiai siaučia visoj valstijoj. Apiplėšiami bankai, departmentų krautuvės. Taip pat neapleniami ir smulkūs biseliai. Pereitą mėnesį apiplėšta James Court degtinės krautuvė ir sumušė savininką. Plėšikai suimti. Jau antrą kartą bandė apiplėšti Jono Varkalos svaigalų krautuvę. Prieš porą metų J. Varkalas buvo apiplėštas ir sumuštas.

Pranas Naunėkas

Lietuviai Mokslo Konferencijoj

Birželio 27-29 dienomis New Yorke, New York Universitete pataipose, Bronxe, vyko trečia automatinės kontrolės konferencija, kurioje dalyvavo apie 700 registruotų dalyvių, jų tarpe du lietuviai.

Automatinė įvairių technikos procesų kontrolė yra viena aktualiausių inžinierių sričių, nes su jos tolimesniu išvystymu yra glaudžiai susijusi ekonominė šalies pažanga ir jos saugumas.

Konferencijoj buvo skaitytos 64 paskaitos, vaizduojančios vėliausius atsiekimus automatinės kontrolės teorijoje ir jos pritaikyme.

Malonu pastebėti, kad vienas paskaitininkų buvo lietuvis, Z. V. Rekašius, jaunas, bet daug žadantis mokslininkas. Gimęs Lietuvoje 1928 m., aukštuosius inžinerijos mokslus baigė jau šiame krašte. Daktaro laipsnį įgijo 1960 m. ir šiuo metu yra žinomo Purdue Universiteto, Indianoje, jaunesnysis profesorius.

Konferencijoje dalyvavo ir Leonas Kačinskas, šiuo metu dirbąs mokslinės informacijos srityje Washingtone, kuris sekė konferenciją, Kongreso Bibliotekos pavedimu.

Suomiai priešinasi komunizmui

Jau žinoma, kad 8-tas komunistinis festivalis, kartais jis klaidingai vadinamas "pasauliniu jaunimo festivali", įvyks liepos 27 iki rugp. 5 d., Suomijos sostinėj, Helsinkyje. Nieko nuostabaus, kad komunistai šiam festivaliui dar nuo praėjusių metų vasaros aktyviai rengiasi. Jie ypatinga dėmesį skiria pasirengimams tuose kraštuose, kurių gyventojai suomiams reiškia didesnių simpatijų, butent — Estijoje ir Vengrijoje.

Eltai iš Skandinavijos kraštų pranešama, kad šiuo metu Suomijoje politinę padėtį tenka laikyti nusistovėjusia. Pernai metų pabaigoje sovietams prieš Suomiją panaudojus spaudimo priemones, ligšiolinis prezidentas Urho Kekkonen buvo perrinktas dar šešeriems metams ir iš 300 elektorių, 199 balsai pasisakė už Kekkonen. Komunistinis kandidatas buvo surinkęs vos 62 balsus.

Tai liudija, kad Suomijoje apie 80% visų gyventojų reiškia aktyvų pasipriešinimą komunizmui. Maždaug toks pats gyventojų nuošimtis yra nusistatęs prieš vasarą rengiamą festivalį, o jei naževelgti į jaunimo organizacijas, pasirodys, kad jų tarpe tas nuošimtis dar didesnis.

LIETUVIAI MADŲ PASAULY

Buenos Aires mieste madų salonų turį Ben. su žmona V. Malėliaite - Surviliene tris mėnesius keliavę po Amerikos ir Europos kraštus, grįžę sukurė ir rodė naujus modelius televizijos programose ir madų parodose.

SVEIKATOS SKYRIUS

Šį skyrių veda Sveikatos Komisija: MOTIEJUS NASVYTIS, M. D., VINCAS TERCIJONAS, M. D. ir ALBINAS GRIGAITIS, M. D.

Užkrečiamosios Ligos ir Apsisaugojimas

DR. M. NASVYTIS, Chicago, Ill.

SIRDIES IR KRAUJO APYTAKOS LIGOS

Tęsinys

Prieš keletą metų širdies ir kraujo apytakos ligos užėmė pirmą vietą JAV, kaip mirties priežastis tarp visokio amžiaus žmonių. Nežiurint geresnės diagnozės (ligos pažinimo) ir gydymo, mirtingumas procentais auga pirmiausia dėl žmogaus amžiaus paliėgėjimo. Apie 75% mirčių širdies liga paeina nuo aukšto kraujo spaudimo ir degeneratyvių (išsigimimio) procesų. Reumatiška širdies liga ir prigimtos širdies ydos (defektai) siekia apie 10% mirties atsitikimų nuo širdies, o 15 likusių procentų pareina nuo įvairių kitų priežasčių. Mirties atsitikimai nuo širdies sužalojimo dėl sifilio sumažėjo iki 1 nuoš. Augant Amerikoj seno amžiaus žmonių skaičiui, reikia laukti, kad mirimų skaičius nuo širdies ligų turės didėti. Bet širdies ligos nesirinkoja tik senais žmonėmis. Istikrųjų, grupėj žmonių nuo 25 iki 44 m., mirtingumas nuo širdies ligų siekia 27 nuošimčių, o grupėj nuo 45 iki 64 metų — 51 nuošimtį.

Prigimta širdies liga

JAV kiekvienais metais gema daugiau negu 20,000 judikių su širdies ydomis arba didžiųjų kraujo indų sujungtų su širdžia. Šios y dos daugely atsitikimų yra priežastimi sumaišymo arterijų ir venų kraujo, nuo ko atsiranda melsva odos spalva ir todėl kilo pavadinimas mėlyni kudikiai. Beveik iki paskutinių laikų buvo priimta galvoti, kad visi tokie vaikai, anksčiau ar vėliau, turi mirti jaunystėje.

Pirmutinė sekminga operacija pataisyt prigimtą širdies ydą buvo atlikta kiek daugiau prieš 20 metų. Nuo to laikō buvo padaryta žymi pažanga širdies chirurgijoje ir šiais laikais yra vilties, kad nemažas skaičius tų vaikų liks gyvi ir gyvens normaliai.

Reumatiška širdies liga

Aštrus reumatizmas (ang. rheumatis fever) yra liga, kuri pasireiškia karščiavimu ir skausmingu sąnarių patinimu, žaloja visą žmogaus kuną, o ypatingai širdį ir jos vožtuvus. Tie širdies sužalojimai gali tikti pastovus visam amžiui. Tai yra dažnai liga vaikų ir jaunuolių iki 20 metų amžiaus. Nors gali sirgti ir vyresnio amžiaus žmonės. Daug mirties atsitikimų jaunam amžiuj pareina nuo umaus reumatizmo ir reumatinės širdies ligos. Persirgtas tam amžiuj reumatizmas yra priežastim apie 25 nuoš. mirties atsitikimų iki 50 metų amžiaus. Abi lytys vienodai jautrios tai ligai. Ji dažnai pasitaiko vėsiam klimate. Stebėjimai rodo, kad iki 5% mokyklinio amžiaus vaikų persirga ta liga kada nors mokykliniais metais. Liga pasireiškia karščiavimu ir skausmingu sąnarių patinimu. Nors po ligos sąnariai atgauna savo veikimą, bet liga yra pavojinga, nes liečiau širdies vožtuvus, kurių sužalojimas beveik pusėj visų atsitikimų lieka pastovus visam amžiui.

Skirtingai nuo kitų limpamų ligų aštrus reumatizmas nesuteikia imuniteto (atsparumo), daugiau kaip pas pusę pacientų liga pasikartoja, jeigu nesiimta priemonių ligą perspėti. Nors umaus reumatizmo priežastis skaitoma nežinoma, vienok ji turi aiškų ryšį su apkrėtimu hemolitiniu streptokoku. Tikrumoje, beveik visiem reumatizmo priepuoliam paruošia kelią streptokokinė angina (str. ryklės uždegimas). Nors umus reumatizmas yra neužkrečiamas, bet hemolitinis streptokokas persiduoda nuo vieno asmens kitam tiesioginiu sąlyčiu, kaip kosulys arba netiesioginiai per rankas, geriamas stiklines ir kt. Jautrumas prie reumatizmo yra skirtingas pas įvairius asmenis. Kas jau turėjo vieną tos ligos priepuolį, yra daug labiau linkęs prie atkritimo.

Ši liga turi tendenciją kartotis šeimose gal but dėl įgimto jautrumo.

(Bus daugiau)

Amerikoje Yra 256 Religinės Sektos

Visa iš tipiškiausių ir svarbiausių Amerikos visuomenės jnašų yra religinės laisvės idealas: individo laisvė garbinti Dievą, kaip jis išmano, be trukdymo, prievartos ir bausmės. Ši laisvė buvo įgalinta priėmus bažnyčios ir valstybės perskyrimo principą, kuris yra tvirtai įsišaknijęs Amerikos įstatymuose nuo Amerikos tautos egzistencijos pradžios.

Pagal JAV Aukšč. Teismo teisėjo Hugo Black žodžius, bažnyčios ir valstybės perskyrimas reiškia, "kad nei valstybė nei federalinė valdžia negali pastatyti bažnyčios, nei pravesti įstatymo, padedančio bet kuriai religijai ar visoms religijoms ar eiti už vieną kurią nors religiją, nei priversti ar daryti įtaką, kad asmuo eitų į bažnyčią ar nusiauktų nuo jos prieš savo valią ar jį priversti tikėti ar netikėti į bet kurią religją."

Ši konstitucinė doktrina neturėtų buti interpretuota taip, kad reikštų, jog Amerika yra priešinga ar indiferentiška religijai. Visai priešingai, religinės institucijos valdina svarbų vaidmenį nustatant Amerikos siekius ir vertes bei yra plačiai gerbiamos.

Yra apskaičiuota, kad JAV yra mažiausiai 256 religinių sektų ir denominacijų. Kiekviena jų yra laisva garbinti be jokio įsikišimo ir didinti savo talkas vartojant įtikinimo ir švietimo priemones.

Jei bet kuri iš šių religinių sektų ar denominacijų galėtų naudotis valstybės galia savo tikslo siekime," įvykty civilinė betvarkė. Tokia padėtis buvo Europoje per daugelį šimtmečių prieš atsirandant Amerikai. Tai buvo laikai, atžymėti daugybe religinių karų. Stebėdami šias kruvinas ir tragiškas kovas už religinius principus, musų krašto kurėjai tikėjosi jų išvengti Naujame Pasaulyje užsitikrindami, kad nė vieno asmens civilinė padėtis nebutų pažeista dėl jo religinių įsitikinimų.

Kaip piliečiai, visi amerikiečiai yra lygus prieš įstatymus. Todėl katalikai, protestantai, žydai ir kiti, visuose šių tikybų požvilguose, įskaitant skeptikus ir netikinčius, gali gyventi drauge taikingai ir dirbti kartu konstruktyviai remdamiesi savo bendros pilietybės pagrindu. Cia bažnyčia ir valstybė juda paskirose sferose ir viena kitos nedominuoja.

Šis Amerikos eksperimentas jau beveik per 200 metų parodė, kad religinė laisvė yra saugiausia, kai bažnyčia ir valstybė yra perskirtos ir, kad pati tauta yra daugiau harmoninga ir pastovi. Tokiu budu yra dabar galima Amerikoje turėti katalikų prezidentą be skriaudos protestantų daugumai ar žydams ar kitų religijų žmonėms, ar tiems, kurie nepriklauso jokiai religijai.

A. C.

KVIEČIAMAS ALTO SUVAŽIAVIMAS

Amerikos Lietuvių Tarybos metinis suvažiavimas įvyks liepos 28-29 dienomis Chicagoje. Plačioje suvažiavimo darbotvarkėje, be valdybos narių ir komisijų pranešimų, yra daug kitų klausimų, kurių tarpe pažymėtini visuotino Amerikos lietuvių kongreso šaukimas, ALT statuto reikalai, tolimesnė veikla, rezolliucijos, vykdomųjų organų sudarymas ir kt.

PARENGIMAI IR SUSIRINKIMAI

ROCKFORDO SLA 77 KP. PIKNIKAS

įvyks liepos 29 d., sekmadienį, Simaitienės gražiame parkutyje.

Bus valgymų ir gėrimų. Gros muzika.

Kuopa kviečia atsilankyti lietuvius ir iš toliau.

SLA 4 APSKR. TRADICINĖ GEGUŽINĖ

bus rugpiučio 5 d., sekmadienį, Belleview Grove Park, 36 Lakewood Rd., (prie ežero), Waterbury, Conn.

Veiks užkandžių ir gėrimų baras. Šokiams gros orkestras. Rengėjai kviečia narius ir apylinkių lietuvius su svečiais dalyvauti gegužinėje.

LOS ANGELES, CALIF., SLA 75 KUOPOS PIKNIKAS

BUS RUGPIUCIO 5 D., ARROYO SEOO PARKE

Kuopos nariai su šeimomis, draugais ir pažįstamais bei visi Los Angeles ir apylinkių lietuviai kviečiami dalyvauti.

PIETUS BUS 1 VAL.

VALDYBA

AMERIKOS DAINŲ KURĖJAS

Stephen Collins Foster, gimęs 1826 m. ir miręs 1864 m. buvo vienas didžiausių Amerikos populiariosios muzikos kompozitorių ir žymus dainų rašytojas. Jis parašė iš viso daugiau kaip 200 dainų.

Pagal jo biografo, John Trasker Howard, žodžius, "jo dainos yra galbut tipiškiausiai išreiškiančios Ameriką, ko dar nė vienas kompozitorius nepasiekė. Geriausios jo dainos sudaro pačią svarbiausią populiarių dainų grupę, kokia dar iš nė vieno kito kompozitoriaus plunksnos nepasirodė."

Nors Foster buvo gimęs Pittsburgh, Pa., joje buvo tam tikra aplinka, kuri padėda išaiškinti jo tokį pajėgumą. Nors jis ir nebuvo negras, tačiau parašė daug pletinių plantacijų ir negrų dainų.

Vienas iš šių faktorių buvo jo intoduckija į religines dainas, padaryta vieno negro, kai jis dar buvo mažu berniuku. Sekmadieniais jo šeimos namų tarnas jų pasiimdavo su savim į negrų bažnyčią ir ten jis išgirdo melodijas ir ritmus, kuriuos jis vėliau panaudojo tokiose dainose, kaip "Hard Times, Come Again no More" ir "Oh! Boys, Carry Me Long."

Kitos melodijos buvo iš negrų darbo dainų, kurias Foster girdėjo, kai nuėdavo į Ohio upę stebėti vyrus, iškraunančius ir prikraunančius laivus ir dainuojančius darbo metu.

Be to, dar buvo baltųjų grupė, kuri tais laikais savo veidus nusidažydavo juodai ir dainuodavo negrų dainas, kartu šokdami "minkštų batų" šokius ir pasakodami anekdotus ir kitas pasakas. Stephen Foster budamas berniuku labai mėgdavo įmituoti šiuos juodai nusidažiusius dainininkus ir šokėjus.

Kai kurios iš jo pirmų dainų, kaip "Louisiana Belle" ir "Oh, Susanna!", parašytos vienam jaunų vyrų klubui, kuriame Foster irgi priklausė, buvo populiarių tonų stiliuje ir buvo vadinamos "Etio pijos dainos." Jis, be to, sukurė ir kitas populiarias dainas, kaip "Open Thy Lattice, Love" ir "Beautiful Dreamer."

Stephen Foster turėjo natūralią melodijos dovaną. Nors ir neturėjo formalaus muzikinio paruošimo, lyrika ir sentimentas buvo geriausi jo dainose ir suteikia joms bendrą populiarumą. Tarp labiausiai mėgiamų jo dainų yra: "Nellie Bly," "Camptown Races", "Old Folks at Home," My Old Kentucky Home," "Master's in the Cold, Cold Ground," "Jeanie With the Light Brown Hair," ir "Old Black Joe."

A. C.

LIETUVOJ PAKELTOS KAINOS

Visoje Sovietijoje pakėlus mėsos, sviesto kainas, dabar partijai tenka sunkus, nedėkingas uždavinys piliečiams išaiškinti, kad tai padaryta gyventojų... gerovės vardan. "Tiesa" savo vedamajame nr. 128 plačiai išdėstėjusi, kiek daug partija su vyriausybe padariusios, siekiant pakelti žemės ūkį, pasirėmė ir Drąsučio Šovosos gegužės 27 d. toje pačioje "Tiesoje" paskelbtomis mintimis apie tai, kaip vargsta piliečiai kapitalistinėse JAV... Laikraštis pripažino, kad "susidarė padėtis", kai kolchozai pradėjo smukti su nuostoliais. O kai pakėlė mažmenines kainas, tai, girdi, sudarys "tam tikrą nuostolį", tai atsiliepsią šeimos biudžetui. Tačiau, tai, esą, laikina priemonė, o ateityje, pranašauta, gyventojai jau bus pilnai aprupinami mėsa pigesnėmis kainomis.

Taigi, Lietuvos gyventojai gali ramiai laukti geresnių laikų ateityje, o dabar belieka tik suprasti partijos - valdžios iškeltus reikalavimus.

Amerikietiški vardai ir jų kilmė

YANKEE

Daugelio senų spalvingų amerikietiškų vardų kilmė yra vis dar nežinoma ir sudaro galvosukį ekspertams. Pavyzdžiui, iš kur gi kilo vardai, kaip "Yankee," Dixie" ir "Uncle Sam?"

Daugumai žmonių užsieny, ypač britams, "Yankee" paprastai reiškia JAV pilietį. Tačiau Amerikoje mes vartojame šį žodį apibudinimui žmonių, gyvenančių Naujoje Anglijoje. Be to, jis dar turi mums pridėtinės reikšmės. Juo yra išreiškiamas gudrus, nelengvai pasirenkantis ir kietai derantis vyras. Tuos charakterio bruožus žmonės Naujoje Anglijoje pagal populiarią nuomonę turėtų turėti.

Kokia gi šio žodžio kilmė? Žinomas amerikonų kalbos mokslininkas Henry L. Mencken mano, kad "Yankee" kilo iš olandiško žodžio "Janke", iš olandų paprastai vartojamo "Jan" vietoj John. O gal Mencken galvojo, kad jis kilo iš "Jan" ir olandiško žodžio "kees," reiškiančio "cheese" (surį). Kitais žodžiais tariant, "John Cheese".

1682 m. pradžioje šis žodis buvo vartojamas Karibų juroje. Tos juros valdovai piratai tais laikais vartojo žodį "Jankee" ar Yankee" amerikoniškos ar olandiškos kilmės žmonių pavadinimui. Niekas, ajrodo, nežino, kaip šis žodis paplito po Amerikos kolonijas. 1765 m. jis buvo vartojamas anglų, išreiškiant nekentimą visų kolonistų. Bet po to kilo revoliucinis karas ir kolonistai, vietoj kad atmestų tą pavadinimą, jį priėmė su pasididžiavimu savęs charakterizavimui. Apie tą patį laiką garsioji maršo daina "Yankee Doodle" pasidarė populiaria. Ji toliau praplatino "Yankee" žodžio naudojimą.

Civilinio karo metu 1860 m. šis žodis buvo naudojamas konfederatų kareivių ne tik unijos kareivių pavadinimui, bet ir visų šiauriečių. Galiausiai, per abu didžiuosius kaboj, kad "Yankee" ar jo sutrumpinimas "Yank" buvo vartojamas ame rikiečių kareivių pavadinimui.

DIXIE

Daug teorijų buvo veltui sukurta, kad išaiškinti žodžio "Dixie" kilmę. Buvo galvojama, kad jis kilo iš vardo Dixon. Jeremiah Dixon buvo vienas iš sienos tarp Pennsylvania ir Maryland valstijų prižiūrėtoju. Mason-Dixon Linijos vardu vėliau buvo vadinama siena tarp laisvų valstijų ir vergų valstijų.

Papai kitą teorją šis žodis kilo iš prancuzų "dix" (dešimt), kuris buvo išspausdintas ant dešimties dolerių banknotų, išleistų Louisiana Banko prieš pat civilinį karą. Šie banknotai vėliau pietinėse valstijose buvo vadinami — dixies.

Kad dalykus dar daugiau sumaišyti, kai kurie mokslininkai mano, kad šis žodis pareina iš vergų laikytojo Dixie 18-tam šimtmetyje iš New Yorko miesto Mnhattan salos. Pasirodė, kad Dixie buvo plačiaširdis žmogus ir jo vergai dainavo balades apie labai gražų ir patogų gyvenimą jo farmoje, ypač po to, kai jis iš tos farmos išėjo. Buvo manoma, kad šis šiltos nostalgijos ir meilės jausmas buvo perkeltas į pietų sričių vergų namus ir žodis "Dixie" prarado visą savo šiaurinę kilmę.

"UNCLE SAM"

Žodis "Uncle Sam" yra, žinoma, naudojamas, kaip visų žinomas vardas JAV pavadinimui. Uncle Sam yra piešiamas, kaip aukšta figura, su siauromis raudonais - baltais-mėlynais dryžais kelnėmis ir žvaigždėmis nusagstytu švarku, aukšta skybėle, taip pat žvaigždėmis nusagstyta. Sis žodis tur but yra jumoriškas pritaikymas pirmosioms U. S. raidėms. Kai kurie rašytojai siulė, kad šis pavadinimas gal but yra surištas su Samuel Wilson iš Troy, New Yorko valstijos, kuris buvo vietos inspektorius valgio produktams per 1812 m. karą. Wilson buvo žinomas Try mieste, kaip "Uncle Sam" ir jo inicialai, yra suponuojama, pasidarė rišami su tautos inivialais, kai jo aprobuoti produktai tuvo užstampuojami raidėmis "U.S."

A. C.

ATSIRIBOJA NUO KOMUNIZMO

Norvegijos sostinėje Oslo posėdžiavęs Socialistų Internacionalas vienbalsiai priėmė deklaraciją, kurioje aštriai kritikuojama komunistinė sistema, o drauge atsiribojama ir nuo kapitalistinės visuomenės neteisybių.

Švedų spaudoje ši deklaracija laikoma tiesioginiu atsakymu į pernai Maskvoj įvykusį kompartijos suvažiavimą. "Mes atsiribojame," sakoma deklaracijoje, "tiek nuo besielio komunizmo, tiek nuo kapitalizmo neteisybių." Nei komunizmui, nei kapitalizmui nepriklausanti ateitis. Abi apraiškos kilo iš tų laikų, kai žmogus buvo laikomas žaliava, bet ne visų pastangų tikslas.

Socialistų internacionalo deklaracijoje pabrėžiama, kad demokratinis socializmas tvirtai pasiryžęs dirbti taikai, tačiau taika galima ne užakravimais, bet tautų tarpusaviu susipratimu. Nors komunistai smarkiai kalba prieš kolonijinį režimą, tačiau jie patys pavergę laiko milijonus žmonių — sakoma deklaracijoje.

"Neue Zuercher Zeitung" nr. 155 rašydamas apie Oslo priimtą rezoliuciją nusiginklavimo klausimu pastebi, kad Švedija dėjo daug pastangų nepriimti rezoliucijų, kuriose aštriai butų pasmerkta sovietų laikysena Ženevos pasitarimuose. Po švedų protestų buvo priimta švelnesnio turinio rezoliucija nusiginklavimo klausimu.

Švedų dienr. "Upsala Nye Tidning" vedamajame straipsnyje teigiamai įvertino neseniai išleistą jaunųjų liberalų programinę knygą. Laikraščio žodžiais, pagrindinis šios programos principas remiasi įsitikinimu, jog galių kovoje tarp demokratijos ir komunizmo nėra vietos betkokiam ideologiniam neutralumui.

Ten pat rašoma: "Reakcija turi galioti visoms priespaudos ir nelaisvės formoms: deportacijoms Pabaltijy ir mirties sprendimams Vengrijoj, lygiai kaip policiniam režimui Ispanijoj bei Portugalijoj, apartheido politikai Pietų Afrikoj ir terorui Angoloj, lygiai kaip diktaturoms Egipte, Ghanoj ir Kuboj."

—: DAINORELIS :—

EI DŽIUM, DŽIUM

Eidžium džium džium džium,
Karklyne žvirbleli,
Kam tu susukai
Ne vietoj lizdelį?

Ramta dry lia-lia,
Oi lia lylia, lia-lia,
Kam tu susukai
Ne vietoj lizdelį?

Dėl to susukau,
Kad jaunas buvau,
Kad nežinojau.
Kur lizdelį sukt,

Ramta dry lia-lia,
Oi lia lylia, lia-lia,
Kad nežinojau.
Kur lizdelį sukt,

Ar aš ne ponas,
Ar ne gaspadorius,
Ar aš nemoku
Kviečius, miežius sėti?

Ramta dry lia-lia,
Oi lia lylia, lia-lia,
Ar aš nemoku
Kviečius, miežius sėti?

Ar aš ne ponia,
Ar ne gaspadinė,
Ar aš nemoku
Surius, varškę slėgti?

Ramta dry lia-lia,
Oi lia lylia, lia-lia,
Ar aš nemoku
Surius, varškę slėgti?

Ar aš ne ponaitis,
Ar ne jaunikaitis,
Ar mano žirgelis,
Ar ne pabalnotas?

Ramta dry lia-lia,
Oi lia lylia, lia-lia,
Ar mano žirgelis,
Ar ne pabalnotas?

Ar aš ne pana,
Ar ne vainikuota,
Ar mano galvelė,
Ar ne sušukuota?

Ramta dry lia-lia,
Oi lia lylia, lia-lia,
Ar ne sušukuota?
Ar mano galvelė,

GIEDA GAIDELIAI

Gieda gaideliai, ryliuoja,
Broliai žirgelius balnoja.

Broliai žirgelius balnoso,
Prikelt mergelę norėjo.

Kelkis, mergele, nemiegok,
O atsikėlus neraudok.

Prauski burnelę vyneliu,
Lydėk bernelį laukeliu.

Aš atsikelti tai galiu,
Ir nusiprausti vyneliu.

Tik palydėti tegaliu
Aš iki kiemo vartelių.

NAUJOS GALIMYBĖS EMIGRUOTI Į JAV

"Aušr. Vartų" informacinėmis žiniomis JAV konsulatuose yra jau atidaryta Lietuvos emigracinė kvota. Kiekvienas Lietuvoje gimęs asmuo, nežiurint jo pilietybės, gali dabar registruotis JAV konsulatuose, šiuo atveju Amerikanisches Generalkonsulat, Hamburg 36, An der Alster Ufer ir, jei tik turės reikalingus dokumentus, galės dar šiais metais išvykti į JAV. Patariama skubiai registruotis.

Kas neturi giminių Amerikoje, tam pagelbės visus dokumentus sudaryti BALFo įstaiga.

VINCAS KREVĖ

UŽKEIKTA MERGA

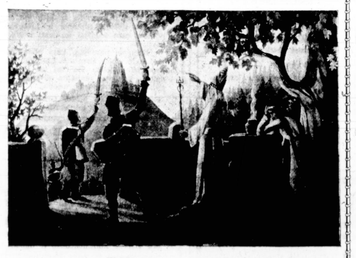

Krivis gina senosios Lietuvos dievų aukurą...

Ant Nemuno kranto yra Jočiunų sodžius. Nuskurdęs dabar tas sodžius, nei sodų, nei medžių tuo nėra. Tik smėlis aplinkui siubuoja, kaip jūrės linguoja, kaip Nemunėlio bangos.

Tik viena daina ten dar nenuskurdo, ir dažnai ten sesulės, jaunos mergelės liūdnas daineles dainuoja ir ankstų rytą, saulei netekėjus, kai darban jos jaunos eina, ir vėlų vakarėlį, saulei nusileidus, kai iš darbo grįžta.

Ir toli toli plaukia toji dainelė — tyruoju lauku, kur tik smėlis jos klauso.

Bet ne taip čia buvo senovėj, kaip pasakoja seni senuželiai, kurie daugel patys matė, o dar daugiau buvo girdėję iš tėvelių, iš savo prosenelių...

Buvo laikai, kada aplinkui girios siubavo, žalios pušys, balti berželiai šlamėjo, o tose giriose, kaip sidabro varpeliai, maži paukšteliai čiulbėjo...

Praslinko laikai, išnyko girios, nuskurdo žmonės — nebėjiko ten didvyrių milžinų, kurie gyveno senovėj...

Tarpu girių siubuojančių ėjo platus vieškelis nuo rytų, nuo pietų ir nuo vakarų šalies. Ten, kur visi keliai subėgdavo susitikdavo, stovėjo aukštas laibas akmuo... Jis ir dabar ten tebestukso, pusiau smėlių užpustytas..

Ir žmonės kalba, kad nopaprastas tai akmuo, bet merga užkeikta...

Ką man seni žmonės kalbėjo, aš juma papasakosiu, kad pamatytute, kokie buvo musų tėvai, kaip jie mylėti mokėjo.

Antanas pavasario rytą išjojo narsus Dainavos kunigaikštis Šarunas karan tolimon lenkų šalin.

Ne viena išjojo: su juo išjojo trys tukstančiai jaunų bernužėlių trimis tukstančiais širmųjų žirgelių.

Ilgai kare buvo, toli žirgus

Tėvynė

KAS GIRDĖT PAS MUS IR KITUR

RUOŠIASI PASAULINEI PARODAI

Birželio 21 d. buvo pradėta kasti pamatai pavilijonui, kurį stato Bell Telephone kompanija pasaulinei parodai, įvykstančiai 1964-1965 metais New Yorke, Flushing Meadow Park. Pavilijonas turės skrendančio sparno išvaizdą, paremtą keturiais stulpais. Ilgis 400 pėdų, aukštis 24 pėdos. Prie industrinio tvenkinio bus 105,000 kvadratinių pėdų ploto. Pavilijonas stovės priešais plieninį gaublį, statybos svarbiausią kurinį.

Parodos lankytojai judomomis kėdėmis bus vežiojami per eilę teatrų. Įvairūs paaiškinimai bus teikiami vaidinimų forma. Jie bus girdimi dvejais klausytuvais, įrengtais kedėje iš abiejų pusių.

Numatoma, kad pavilijoną aplankys apie 23 milijonai svečių. Šalia pavilijono statomas mikroskopinių bangų bokštas, iš kurio vyks radio ir televizijos perdavima, taip pat bus matomas ir kontrolės kambarys.

Pavilijono planą paruošė Harrison ir Abramovitz architektų firma. Pastato kontraktorius yra George A. Fuller kompanija. New Yorko telefonų kompanijos prezidentas Clifton W. Phalen pareiškė, kad pastatas bus baigtas statyti dar prieš pasaulinės parodos atidarymą.

MODEL OF BELL SYSTEM EXHIBIT BUILDING AT NEW YORK WORLD'S FAIR 1964-65

Bell Telephone kompanijos pavilijono modelis 1964-1965 metų Pasaulinei Parodai New Yorke

DIDVYRIŲ PAGERBIMAS

Liepos 14 d., šeštad., 2:30 val. popiet, prie Dariaus ir Girėno paminklo, Lituanica Sq., Union Ave., ir So. 2 Street, Brooklyne, bus pagerbti prieš 29 metus tragiškai žuvę musų lakunai Darius ir Girėnas.

Invokaciją skaitys dvasiškis, kalbas pasakys žymųs visuomenininkai — SLA prezidentas P. Dargis ir kiti. Himnus giedos solistė Lionė Jodytė. Organizacijos kviečiamos dalyvauti su vėliavomis.

Prašome lietuvius gausiai atsilankyti.

Dariaus ir Girėno Paminklo Komitetas

N. J. RASTENIŲ SUKAKTIS

Žinomi visuomenininkai, S. L. A. nariai, Nadas ir Julė Rasteniai, neseniai paminėjo savo vedybinio gyvenimo 35 metų sukaktį. Sukaktuvininkai gyvena Baltimore, Md.

Nadas Rastenis yra išvertęs į anglų kalbą A. Baranausko "Anykščių Šilelį." Jis taip pat nemažai parašęs ir išleidęs savo eilėraščių. Bendradarbiauja Tėvynėje ir kituose laikraščiuose.

NEW YORKO MAYORAS JAU PASKELBĖ PAV. TAUTŲ SAVAITĘ

Besiartinant liepos 15 dienai, New Yorko mayoras Robert F. Wagner liepos 3 dieną paskelbė Pavergtų Tautų Savaitę. Pačiam mayorui išvykus į Europą, paskelbimo aktą perskaitė ir pasakė trumpą kalbą jo pavaduotojas R. Screvane.

Paskelbimo iškilmės buvo atliktos Rotušės priėmimų salėje, dalyvaujant pavergtų tautų atstovams. Iš lietuvių dalyvavo dr. A. Trimakas, adv. S. Bredes, M. Kižytė, V. Leskaitienė ir N. Jasaitytė.

PRANAS NARVYDAS, SLA JUBILIANTAS

SLA 242 kuopos narys, Pranas Narvydas prie Susivienijimo prisirašė 50 metų atgal. Per tą laikotarpį, tai vienoj, tai kitoj kuopoj priklausydamas, ėjo įvairias pareigas valdyboje.

Pranas Narvydas yra visuomenės darbuotojas ir spaudos. bendradarbis. Brooklyne, kaip praeityje buvusioje veikloje lietuvių kolonijoje, galima sakyti, nebuvo patrijotinės veiklos, kurioje Pranas nebutų prisidėjęs savo darbu ir finansine parama.

NETEKOME ISTORIKO

Birželio 26 d. New Yorke nuo širdies smugio mirė istorikas kun. dr. Jonas Matusas, sulaukęs 62 metų amžiaus. Buvo kilęs iš Vaiguviškių kaimo, Plokščių val., Šakių apskr. Istorijos mokslų daktaratą įsigijo 1931 m. Lietuvos universitete, parašęs dizertaciją "Lietuvių rusinimas per pradžios mokyklas." Tame pačiame universitete profesoriavo iki 1944 m., kol karo audros buvo atblokštas į vakarus. Į Ameriką atvažiavo 1948 m. Mėgino kurtis lietuviškose parapijose, bet kažkaip prie jų nepritapo. Gyvero kitataučių parapijos klebonijoje. Jautėsi vienišas.

Daug ir įdomiai rašė istorinėmis temomis lietuvių laikraščiuose.

KAN. J. KONČIUS IŠVYKO Į EUROPĄ

BALFo pirm. kan. prof. J. Končius birželio mėnesio pabaigoje išvyko į Europą. Lanko Vakarų Vokietijoje gyvenančius lietuvius. Į Ameriką numato grįžti už poros mėnesių.

Ką Svarstė SLA Seimas Prieš Pusšimtį Metų

REIKALAVO LIETUVAI AUTONOMIJOS

Garbės nariais išrinko dr. J. Basanavičių ir dr. J. Šliupą

Susirinkus SLA 52 sesmui yra įdomu pažvelgti į buvusius tolimesnėje praeityje delegatų suvažiavimus ir pažiurėti, kokie tada reikalai rupėjo ir kurie klausimai buvo svarstomi. Apie Susivienijimo seimus rašydavo ne tik Amerikos lietuvių laikraščiai, bet ir Lietuvos spauda. Įdomių žinių spauda pateikia apie SLA 28 seimą, įvykusį veik prieš pusę amžiaus. Aple šį seimą Vilniuje leidžiamas laikraštis "Vairas" No. 12, 1914 m. birželio 20 d. rašė:

— 28-tas SLA seimas buvo nuo gegužės 24 ligi 30 d. Waterbury mieste. Dalyvavo apie puseskmo dešimties kuopų delegatų. Seimui prasidėjus, suvažiavusių lietuvių delegatų sveikinti buvo atėjęs Waterbury miesto ir Jungtinių Valstijų valstybės atstovas. Kuopų delegatai turėjo atsivežę ir pristatė seimui daugybę įvairių pageidavimų. Daugelis kuopų, kurios negalėjo delegatų atsiųsti, surašiusios pageidavimus raštu, atsiuntė juos seimui paštu.

Vyriausias seimo darbas ir buvo prižiurėti ir patvirtinti organizacijos darbavimosi praėjusiais metais ir, apsvarsčius kuopų pageidavimus ir centrinės, taip vadinamos pildomosios, tarybos pasiulymus, įvesti tam tikras atmainas ir reformas tolimesniam laikui.

Svarbiausi seimo nutarimai bus šie:

Steigti Prieglaudos Namus. Šis klausimas Amerikos lietuvių tarpe senai jau buvo svarstomas. Seimas išrinko tam tikrą komisiją, kuriai pavedė išdirbti planą, kaip tokius namus pastatyti, kaip pastačius išlaikyti, kaip surinkti reikalingą kapitalą. Komisija turės rupintis aiškinti ir platinti Amerikos lietuvių visuomenėje namų reikalingumo idėją, agituoti dėl jų visokiais dorais budais.

Svarstant Prieglaudos Namų klausimą, T. Astrauskis pranešė seimui, jog jis esąs jau nuo kelių žmonių girdėjęs, kad jie paaukotų visą savo turtą, jei tik Susivienijimas įsteigtų tokius namus.

Labai svarbus yra seimo nutarimas apie imigrantų šelpimą. Lietuviai, nukeliavę į Ameriką, turi patys savimi rupintis. Nemokėdami kalbos yra visaip naudojami ir varginami. Gerai dar, jeigu kuris turi seniau Amerikoj esančių giminių arba pažįstamų. Bet ir tada ne visiems imigranto vargams galas. Vienas žmogus negali žinoti visų, arba bent daugumos, Amerikos darbo sąlygų. Jam tik maždaug žinoma ta vieta, kur jis pats gyvena. Tiktai bendra organizacija, turėdama savo namus ar biurą, gali tinkamiau tą reikalą atlikti.

Susivienijimas Lietuvių Amerikoje, budamas viena iš didžiausių Amerikos lietuvių organizacijų, ėmė tuo dalyku rupintis. Seimas imigrantų šeipimo reikalui paskyrė 250 dolerių ir išrinko tam tikrą komisiją.

Susivienijimas šelpdavo mokslus einančią jaunuomenę, bet ne tiesiog, o per "Aušrą", "Paramą" ir "Valparaiso universiteto lietuvių draugiją." Šelpiamieji retas, geriau sakant — nieks, negrąžindavo gautosios pašalpos. Susivienijimas, norėdamas geriau sutvarkyti jaunuomenės šelpimo darbą, sumanė steigti tam tikrą fondą. Seimas sumanymą patvirtino. Bus šelpiami Susivienijimo nariai moksleiviai arba neturtingų narių vaikai, einą aukštuosius mokslus. Dabar tame Stipendijų Fonde jau yra 176 doleriai. Susivienijimas tikisi, kad kuopos ir patys moksleiviai noriai šelps jį.

Keliolika Susivienijimo kuopų, tarp kitų reikalavimų, įdėjo reikalavimą steigti Kankinių Šelpimo fondą. Seimas tam reikalui pritarė ir prie Susivienijimo toks fondas tapo įsteigtas. Dabar jame yra jau 164 dol. 85 centai.

Taip pat seimas, pritardamas kai kurių kuopų reikalavimui, nutarė rinkti rezoliucijas, kuriose butų reikalaujama duoti Lietuvai autonomiją, arba bent savivaldybę. Rezoliucijos busiančios siunčiamos Rusijos Valstybės Dumai.

Susivienijimo organu seimas nutarė palikti "Tėvynę", kartu nutarė nuo liepos mėn. pradžios ją antratiek padidinti.

Susivienijimo garbės nariais išrinko d-rą J. Basanavičių ir d-rą J. Šliupą.

Tautos centus paskirstė taip: Našlių ir Našlaičių fondui 165 dol., Prieglaudos Namų fondui 100 dol., imigrantų šelpimo reikalams 250 dol., S. L. A. Stipendijų fondui 150 dol., Tautos namams Vilniuje 100 dol., kankiniams 100 dol., Vištaliaus vardo pašalp. 60 dol., SLA knygų leidimo literaturos fondui, Liet. informacijų Biurui 50 dol., Jovaro ukio 27 dol., "Litwa'i" 25 dol. Viso labo visokiems visuomenės reikalams, pridėjus ir seimui atsiųstas aukas, Susivienijimas Lietuvių Amerikoje išdalijo 1,310.32."

Kaip matome, SLA 28 seimas įvyko veik išvakarėse Pirmojo pasaulinio karo. Tada SLA seimas jau reikalavo Lietuvai autonomijos. Už keturių metų Lietuva buvo paskelbta Nepriklausoma valstybe. Taigi seimo nutarimas buvo pranašingas.

Taip pat seimas už nuopelnus lietuvių tautai SLA garbės nariais išrinko aušrininkus dr. Joną Basanavičių ir dr. Joną Šliupą. Daugelis SLA narių šį svarbų seimo nutarimą jau yra pamiršę, nes rašydami apie tautos veteranus niekur nepažymi, kad jie yra didžiausios Amerikos lietuvių organizacijos garbės nariai.

Padaryti SLA 28 seimo nutarimai prieš 48 metus, yra mums visiems gražiu pavyzdžiu kovoje už musų tautos laisvę.

A. Sd.

Tel. STagg 2-5043
Matthew P. Ballas
BIELIAUSKAS
FUNERAL HOME
AL. BALTRUNAS-BALTON
Reikalų vedėjas
660 Grand Street
Brooklyn, N. Y.
NOTARY PUBLIC

SHALINS
(SHALINSKAS)
FUNERAL HOME
84-02 Jamaica Ave.
(at Forest Parkway Station)
Woodhaven 21, N. Y.
Suteikiam garbingas laidotuves. Koplyčias suteikiam nemokamai visose miesto dalyse
F. W. SHALINS IR
J. B. SHALINS
Tel. VIrginia 7-4499

IŠTRĖMĖ DIPLOMATĄ

Islandija ištrėmė Čekoslovakijos režimo diplomatą, bubusį ambasados tarnautoją Reykjavike, V. Stochl. Prieš tai jis buvo islandų policijos suimtas už mėginimą vieną Islandijos pilietį prikalbinti rinkti žinias apie amerikiečių aviacijos bazę Keflavike.

BARGAINS IN
** 4 STAR **
Motels—Neighborhood Stores
BARS & GRILLS — FARMS
WATERFRONT CAMPS
SUMME & YR ROUND HOMES
FREDERICK — GALLY
Associate Realtors
C. P. O. Box 247, Kingston, N. Y.
FE 1-0621 or FE 8-1121

SLA išmokamų apdraudų ir ligoje pašalpų savaitinė atskaita

Liepos 7, 1962

Išmokamos Apdraudos

JURGIS KASELIONIS, 200 kp., Detroit, Michigan, gimęs gegužės 15, 1886 m., Lietuvoje. Prie SLA prisirašė liepos 5, 1925 m., mirė gruodžio 29, 1961 m. Velionio seserėčiai, Frances Shimcen, apdraudos išmokėtas $212.00

Viso $212.00
Nuo pradžios šių metų bendrai viso $78,909.00

Išmokamos Ligoje Pašalpos

J. J. Flood, 3 kp., Minerville, Pa., sirgo 5 sav. 3 d.	34.50
V. Bertulis, 17 kp., Brockton, Mass., sirgo 9 sav.	36.90
T. Kuzma, 36 kp., Chicago, Ill., sirgo 11 sav. 5 d.	73.75
O. Naujokienė, 64 kp., Baltimore, Md., sirgo 11 sav., 6 d.	45.00
M. Jakubauskienė, 66 kp., Ansonia, Conn., sirgo 8 sav. 4 d.	49.25
A. Pratasius, 131 kp., Norwood, Mass., sirgo 1 sav. 6 d.	10.13
O. Lietukienė, 158 kp., Springfield, Ill., sirgo 3 sav. 6 d.	28.00
M. Padreziene, 203 kp., Sebastopol, Pa., sirgo 7 sav. 5 d.	41.50
Viso	$319.03
Nuo pradžios šių metų bendrai viso	$12,057.44

BERTHA PIVARONAS,
SLA Sekretorė

JAU IŠĖJO NEPAPRASTAI ĮDOMI KNYGA
Lietuvių Išeivija Amerikoje
Parašė STASYS MICHELSONAS

Tokios knygos pas mus dar nebuvo. Ji turi 512 puslapių, gausiai iliustruota ir apima musų išeiviją visoj Amerikoj — nuo Kanados iki Argentinos. Ji parodo, kad išeivija prasidėjo 17-ame šimtmetyje, bet pirmutinė jos banga dingo; yra tik legenda, kad išsikėlę Amerikoje musiškiai pastatę "Aušros" miestą, vėliau virtusį New Amsterdamu ir dar vėliau New Yorku.

Taip pat sužinome, kad pirmieji lietuviai plaukė juromis 3 mėnesius, ir išlipę Amerikoje rado ne aukso kalnus, bet sunkų vargą. Kai kurie jų iš New Yorko pėsti ėjo Pennsylvanijon anglių kasti. Tenai prasidėjo pirmosios kolonijos ir draugijos, ėmė kurtis socialistų kuopos, kurios vėliau sudarė Sąjungą. Jie pirmieji pradėjo leisti laikraščius ir kurti mokyklėles. Lygiagrečiai veikė laisvamaniai ir kurėsi parapijos. Bet kai vyskupai ėmė savintis musiškių katalikų nuosavybes, bažnyčiose prasidėjo muštynės; dėlto sumanyta kurti nepriklausomas arba tautiškas parapijas. Tarp vienų ir kitų ėjo smarkios rungtynės.

Bet išeivija rupinosi ir Lietuvos likimu. Ji gausiai aukojo pinigus caro valdžiai nuversti ir sudėjo milionus nepriklausomai Lietuvai.

Knygoje parodyta, kaip atsirado musų didžiosios organizacijos, kaip gimė Pasaulio Lietuvių Bendruomenė ir kodėl Amerikoje jai nesiseka. Bet tai tik maža knygos turinio dalelė. Medžiaga jai buvo renkama 40 metų. Patartina kiekvienam ją įsigyti. Puiki knyga dovanoms.

Parduodama be pelno. Gražiais kietais apdarais kaina $5.00; minkštais apdarais — $4.00.

Užsakymus prašome siųsti šiuo adresu:

KELEIVIS
636 E. Broadway So. Boston 27, Mass.

Kas nori skaityti su jokia partija nesurištą laikraštį ir išgirsti objektyvų lietuvišką žodį visais svarbiais klausimais, tas skaito 8-10 puslapių savaitraštį
NEPRIKLAUSOMĄ LIETUVĄ

"NEPRIKLAUSOMA LIETUVA" turi daug rimtų bendradarbių visuose kontinentuose ir duoda daug žinių iš lietuviškosios bendromenės ir visos žmonijos gyvenimo sričių.

PRENUMERATA: metams visur 6 dol., visose Amerikose—5.50, Kanadoje — 5 doleriai. Už laikraštį galima mokėti dalimis — pusmečiais, ketvirtimis ir nuo to kaina nekinta.

NAUJAI ATVYKĘ "NEPRIKLAUSOMĄ LIETUVĄ" gauna bargan ligi jie gauna darbą ir užsidirba.

7722 George St., Ville Lasalle, Montreal, P. Q. Canada
ADRESAS: "NEPRIKLAUSOMA LIETUVA".

COSMOS PARCELS EXPRESS CORP.

Mes pranešame savo seniems klijentams, o taip pat naujiesiems, kuriems mes patarnaujame, kad musų firma tęsia siuntinių persiuntimą į Sovietų Sąjungą.

Mes esame įgalioti VNEŠPOSYLTORG tęsti siuntinių siuntimą ir mes garantuojame, kad siuntiniai bus pristatyti ir labai skubiai.

Visi musų skyriai turi didelį pasirinkimą siuntiniams reikmenų (audinių, odų ir t.t.) labai prieinamomis kainomis.

Visi musų skyriai suminėti žemiau kuo geriausiai jums patarnaus pagal kiekvieno individualius pageidavimus.

NEW YORK 3, N. Y., 39 Second Avenue.	Tel. AL	4-5456
NEW YORK 11, N. Y., 135 W. 14th Street.	Tel. CH	3-2583
BROOKLYN 11, N. Y., 370 Union Avenue.	Tel. EV	4-4952
BROOKLYN 7, N. Y., 600 Sutter Avenue.	Tel. DI	5-8808
PATERSON 1, N. J., 99 Main Street.	Tel. MU	4-4619
IRVINGTON 11, N. J., 762 Springfield Ave.	Tel. ES	2-4685
VINELAND, N. J., West Landis Ave. (Greek Ortodox Club Bldg.)		
LAKEWOOD, N. J., 126 4th Street.	Tel. FO	3-8569
NEW HAVEN, CONN., 509 Congress Avenue.	Tel. LO	2-1446
PITTSBURGH 3, Pa., 1015 East Carson St.	Tel. HU	1-2750
CLEVELAND 13, OHIO, 904 Liberty Road.	Tel. TO	1-1068
WORCESTER, MASS., 174 Milbury Street.	Tel. SW	8-2868
HAMTRAMCK, MICH., 11333 Jos. Campau.	Tel. TO	7-1575
CHICAGO 22, ILL., 2222 W. Chicago Avenue.	Tel. BR	8-6966
CHICAGO 8, ILL., 3212 S. Halsted Street.	Tel. WA	5-2737
LOS ANGELES 22, CAL., 960 So. Atlantic Boulevard.	Tel. AN	1-2994
SAN FRANCISCO, CAL., 2076 Sutter Street.	Tel. FI	6-1571
NEWARK 3, N. J., 428 Springfield Avenue.	Tel. BI	3-1797
PHILADELPHIA 23, PA., 530 W. Girard Avenue.	Tel. PO	5-5892
WATERBURY, CONN., 6 John Street.	Tel. PL	6-6766
GRAND RAPIDS, MICH., 606 Bridge St., N. W.	Tel. GL	8-2256
DETROIT, MICH., 7300 Michigan Avenue.	Tel. VI	1-5355
PASSAIC, N. J., 176 Market Street.	Tel. GR	2-6387
ATHOL, MASS., 61 Mt. Pleasant Street.	Tel. CH	9-6245
BOSTON 18, MASS., 271 Shawmut Avenue.	Tel. LI	2-1767
HARTFORD, CONN., 132 Franklin Avenue.	Tel. CH	6-4724
BUFFALO 6, N. Y., 332 Fillmore Avenue.	Tel. TL	6-2674

Vineland, N. J. skyrius atidarytas tik penktadieniais, šeštadieniais ir sekmadieniais

Viliojantis—Maistingas—Skalsus
Paruoštas patiekalui bet kuria proga
Aukščausios rųšies mėsa skardinėse gaunama visur gerai žinomais vardais
ATALANTA--KRAKUS--TALA
TIKRA IMPORTUOTA LENKIŠKA
KIAULIENOS KUMPIO RULADA
Puikaus skonio, liesa, sultinga.
Gali buti patiekiama karšta ar šalta.
Gaunama patogiomis 1½ ir 3 svarų skardinėmis.
Visuomet reikalaukite importuotos lenkiškos
KIAULIENOS KUMPIO RULADOS
ATALANTA—KRAKUS—TALA

NAUJIENOS
Pirmas ir geriausias lietuvių dienraštis Amerikoj
NAUJIENOS turi savo korespondentus kiekvienoje didesnėje Amerikos lietuvių kolonijoje ir įvairiose Europos bei Pietų Amerikos valstybėse.
NAUJIENOS spausdina vėliausias, tiksliausias ir įdomiausias žinas iš lietuvių ir kitų tautų gyvenimo.
NAUJIENOS spausdina svarbiausius lietuvių gyvenimo reikalus liečiančius straipsnius ir "Kritikos bei polemikos" skyriuje leidžia visiems pareikšti savo nuomonę.
NAUJIENŲ prenumerata yra tokia: JAV ir Kanadoje — $13.00 metams, $7.00 — pusei metų. Kitose valstybėse — $16.00 metams, $8.00 — pusei metų. Chicagoje — $15.00 metams, $8.00 — pusei metų.
NAUJIENAS gausite, jei pasiųsite čekį arba money Orderį tokiu adresu:
1739 South Halsted Street, Chicago 8, Illinois